

ଭୂକମ୍ପ ପ୍ରସଙ୍ଗ



ଭାରତର.....୦୫: ଆସେଦ୍‌କର



ଓଡ଼ିଶା ବିଧାନସଭା



ନିଉନଜ୍ଞାନରେ ଭନ ମହୋତ୍ସବ ଉପଲକ୍ଷେ ମୁଖ୍ୟମନ୍ତ୍ରୀ ଶ୍ରୀ ବିଜୁ ପଟ୍ଟନାୟକଙ୍କ ଚାଷାଗୋପଣ କରୁଛନ୍ତି

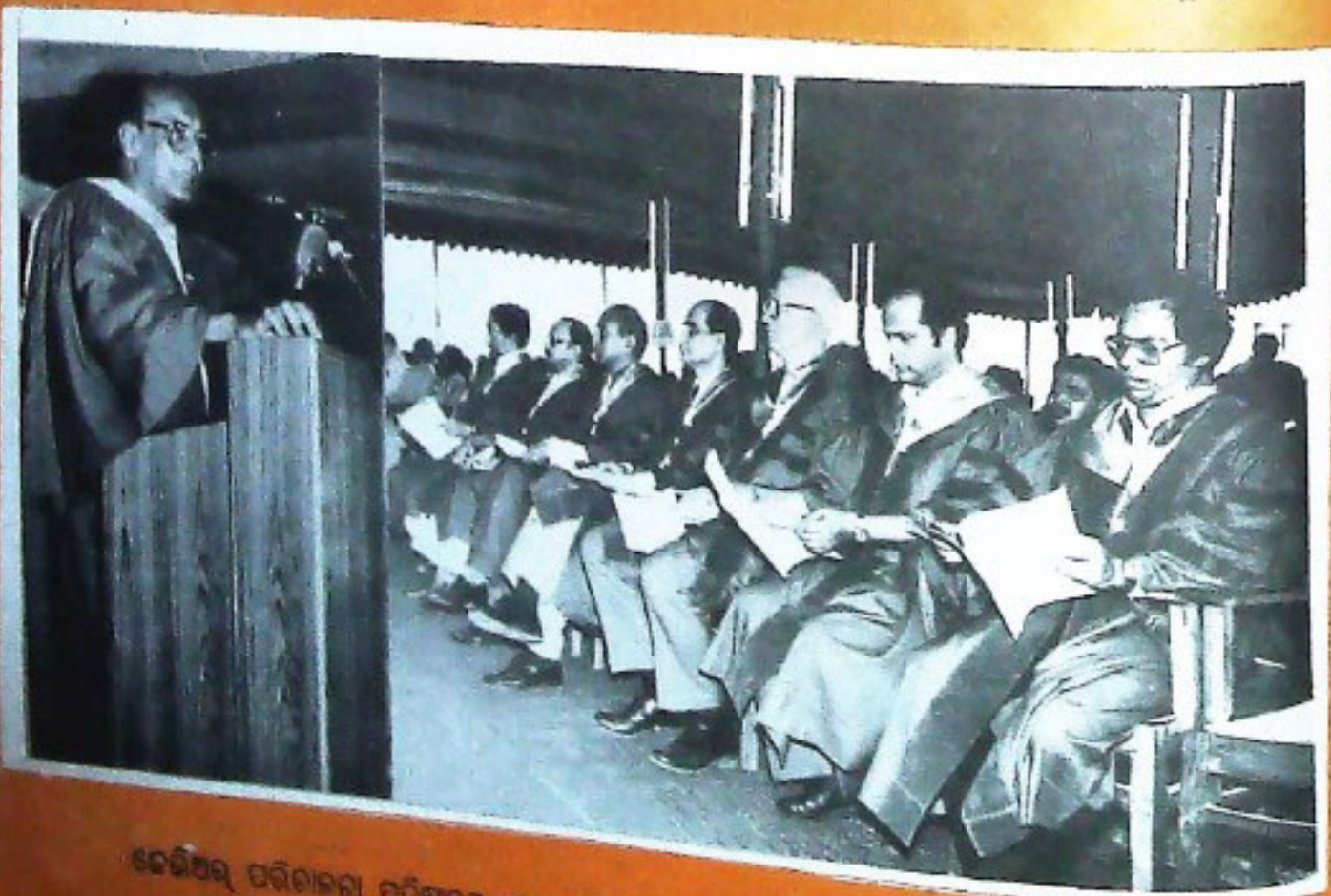

କେଉଁଠି ପରିଚାଳନା ପ୍ରତିଷ୍ଠାନର ସମାବର୍ତ୍ତନ ଉତ୍ସବରେ ମୁଖ୍ୟମନ୍ତ୍ରୀ ଶ୍ରୀ ବିଜୁ ପଟ୍ଟନାୟକଙ୍କ ଉଦ୍‌ବୋଧନ

ଉତ୍କଳ ପ୍ରସଙ୍ଗ

ବୈଶାଖ

୧୯୧୧ ଶକାବ୍ଦ

୪୭ ଭାଗ

୧୦ମ ସଂଖ୍ୟା

ମେ ୧୯୯୦

ସମ୍ପାଦନା ମଣ୍ଡଳୀ

- ନିର୍ଦ୍ଦେଶକ : ଶ୍ରୀ ଅଜିତ୍ କୁମାର ତ୍ରିପାଠୀ
 ସମ୍ପାଦକ : ଶ୍ରୀ ବିଶ୍ଵଜିତ୍ ଦାସ
 ସହ ସମ୍ପାଦକ : ପ୍ରହରାଜ ସତ୍ୟନାରାୟଣ ନନ୍ଦ
 ସମ୍ପାଦନା ସହଯୋଗୀ : ଶ୍ରୀ ଶରତ ଚନ୍ଦ୍ର ସାମନ୍ତରାୟ

ପ୍ରଚ୍ଛଦପଟ

ଶ୍ରୀ ପ୍ରଦ୍ୟୁମ୍ନ କୁମାର ଦାଶ

ପ୍ରକାଶନ : ସୂଚନା ଓ ଲୋକ ସମ୍ପର୍କ ବିଭାଗ,
ଓଡ଼ିଶା ସରକାର, ଭୁବନେଶ୍ଵର

ବାର୍ଷିକ ଦେୟ : ଟ ୨୦.୦୦

ପ୍ରତି ଖଣ୍ଡ : ଟ ୯.୦୦

Type setting by Phototype Setter process

ମୁଦ୍ରଣ : ଓଡ଼ିଶା ସରକାରୀ ମୁଦ୍ରଣାଳୟ, କଟକ

ଓଡ଼ିଶା ସରକାରଙ୍କ ବୈଜ୍ଞାନିକ କାର୍ଯ୍ୟ, ସରକାରୀ ଯୋଗ୍ୟତା ଓ ଅନ୍ୟାନ୍ୟ ଦରକାରୀ ତଥ୍ୟର ସଂକ୍ଷିପ୍ତ ବିବରଣ "ଉତ୍କଳ ପ୍ରସଙ୍ଗ"ରେ ପ୍ରକାଶିତ ହୋଇଥାଏ । ଏହା ବ୍ୟତୀତ ଅନେକ ବିଷୟ ସଂକ୍ଷିପ୍ତ ଆକାରରେ ମଧ୍ୟ ଏହି ପତ୍ରିକାରେ ପ୍ରକାଶ କରାଯାଇଥାଏ । ସେହି ବିଷୟକୁ ସମ୍ପୂର୍ଣ୍ଣ ଓ ଅନୁମୋଦିତ ମୂଳ ପାଠ ବୋଲି ଭାବିବା ଉଚିତ ନୁହେଁ ।

"ଉତ୍କଳ ପ୍ରସଙ୍ଗ" ଓଡ଼ିଶା ସରକାରଙ୍କ ସୂଚନା ଓ ଲୋକ ସମ୍ପର୍କ ବିଭାଗ ତରଫରୁ ପ୍ରକାଶ ପାଉଥିଲେ ମଧ୍ୟ ଏହି ପତ୍ରିକାରେ ପ୍ରକାଶିତ ମତାମତ ଓ ବିଶ୍ଳେଷଣ ସବୁ କ୍ଷତ୍ରେ ଓଡ଼ିଶା ସରକାରଙ୍କର ବୋଲି ବୁଝିବାକୁ ହେବ ନାହିଁ ।

ସ୍ତ୍ରୀ

| | | |
|-----------------------------------|----------------------------------|----|
| ତୃତୀୟ ବିଶ୍ୱରେ ଦାରିଦ୍ର୍ୟର ହେତୁ | ପ୍ରଫେସର ଅବଦୁସ୍ ସଲାମ୍ | ୧ |
| | ଭାଷାନ୍ତର-ତାଲୁର ନିତ୍ୟାନନ୍ଦ ସ୍ୱାଇଁ | |
| ଶିଳ୍ପ ଓ ଶ୍ରମିକ | ଶ୍ରୀ ମୁରାରି ଜେନା | ୭ |
| ଶ୍ରମଦାନ : ଏକ ଅର୍ଥନୈତିକ ବିଶ୍ଳେଷଣ | ଡକ୍ଟର ଶାନ୍ତି ଦାସ | ୯ |
| ଦାକ୍ଷା ଓ ସହିତ୍ୟ ମଧ୍ୟରେ ସମନ୍ୱୟର | | |
| ପୁନଃପ୍ରତିଷ୍ଠା | ମହାଜିତେଶ୍ୱର ଦାସ | ୧୧ |
| "ଭାରତ ରତ୍ନ" ଡକ୍ଟର ଅମ୍ବେଦକର | ଅଧ୍ୟାପକ ଚପନ୍ତ କୁମାର ମଲ୍ଲିକ | ୧୭ |
| ଗୁଣ ଜାତକ | ଶ୍ରୀ ସୁରେନ୍ଦ୍ର ନାଥ ଶତପଥୀ | ୨୦ |
| କଣ୍ଠେଇ ନାଚର ବିକାଶଧାରା | ରମେଶ ପତ୍ରା | ୨୪ |
| ଅଳଗୁ ଜୀବନ ଅସେ | ପ୍ରହରାଜ ସତ୍ୟନାରାୟଣ ନନ୍ଦ | ୩୦ |
| ରମ୍ୟାଣୀ ବାସ : ହୁମାର ବିମଳେଶ୍ୱର | ଶ୍ରୀ ବିରଞ୍ଚ ମିଶ୍ର | ୩୩ |
| ଶ୍ରୀ ଗୀତଗୋବିନ୍ଦରେ ରାଧାମାଧବ କେଳି | ଡକ୍ଟର ଗୋପୀନାଥ ମହାପାତ୍ର | ୩୫ |
| ପରିବେଶ ସୁରକ୍ଷାରେ ଉଦୟଚରା ବେଙ୍ଗ | ଅଧ୍ୟାପକ ପ୍ରଫୁଲ୍ଲ କୁମାର ମହାନ୍ତି | ୪୦ |
| ସାର୍ଥକ ସ୍ୱପ୍ନ | ... | ୪୩ |
| ସମ୍ଭାବ ପରିକ୍ରମା | ... | ୪୫ |
| କାଳସ୍ୟ ସୁଶାଳା ଗତି : ପୋଲିସ ସେବା | | |
| ଓ କମ୍ପ୍ୟୁଟର | ଶ୍ରୀ ଏଲ୍. ସି. ଅମରନାଥନ୍ | ୫୦ |
| ଓଡ଼ିଶାର ଜଙ୍ଗଲ ସମ୍ପଦର ଭବିଷ୍ୟତ | ଡକ୍ଟର ନାରାୟଣ ହଜାରା | |
| | ଡକ୍ଟର ସୁବାସ ଚନ୍ଦ୍ର ହଜାରା | ୫୩ |
| ଚତୁର୍ଥୀର ଚଇତ ପାତ୍ରା | ଅଧ୍ୟାପକ ଗୋବିନ୍ଦ ଚନ୍ଦ୍ର ଉଦ୍‌ଗାଡା | ୫୭ |
| ଦୈନନ୍ଦିନ ଶାବ୍ଦ୍ୟରେ ଭିଟାମିନ୍ ସ୍ଥାନ | ଶ୍ରୀମତୀ ଶାଶୁତୀ ପରିଜା | ୬୦ |
| ପଞ୍ଚାଶୋର | ଡକ୍ଟର ଦେବଦର ମିଶ୍ର | ୬୩ |

ମଇ ଦିବସ ଉପଲକ୍ଷେ ମୁଖ୍ୟମନ୍ତ୍ରୀଙ୍କ ବାଣୀ



ପବିତ୍ର ମଇ ଦିବସରେ ଓଡ଼ିଶାର ଗୁଣୀ, ମୁଲିଆ, କଳକାରଖାନା, ଶିଳ୍ପ ଓ ଖଣିରେ କାମ କରୁଥିବା ପ୍ରିୟ ଭାଇ ଭଉଣୀମାନଙ୍କୁ ମୋର ହାର୍ଦ୍ଦିକ ଶ୍ରଦ୍ଧା ଓ ଅଭିନନ୍ଦନ ଜଣାଉଛି । ଗରିବ ଶ୍ରମିକମାନଙ୍କୁ ଉଚିତ ମୁଦୁରି ପ୍ରଦାନ କରିବା ନିମନ୍ତେ ମୋ ସରକାର ସଂକଳ୍ପବଦ୍ଧ । ସର୍ବନିମ୍ନ ମଦୁରି ପ୍ରଦାନରେ ଅବହେଳା କରିବା ଅର୍ଥ ସେମାନଙ୍କର ଦାନାପାଣିର ହକ୍ ଛିଣ୍ଡାଇ ନେବା । ମୋ ସରକାର ଏଥି ନିମନ୍ତେ ଦୃଢ଼ ପଦକ୍ଷେପ ଗ୍ରହଣ କରୁଛି ଏବଂ ତା'ର ପ୍ରଥମ ପଦକ୍ଷେପ ସ୍ୱରୂପ ବହୁ ଦିନରୁ ଚାଲି ଯାଇ ନଥିବା ସର୍ବନିମ୍ନ ମଦୁରିକୁ ବର୍ଷିତ ଖାଉଟି ମୂଲ୍ୟସୂଚୀକୁ ଆଖି ଆଗରେ ରଖି ଚାଲିବା ନିମନ୍ତେ ବ୍ୟବସ୍ଥା ଗ୍ରହଣ କରାଯାଇଛି । ଅସଂଗଠିତ ଶ୍ରମିକମାନେ ଏହାଦ୍ୱାରା ବିଶେଷ ଉପକୃତ ହୋଇ ପାରିବେ । ଏହା ସଙ୍ଗେ ସଙ୍ଗେ କଳକାରଖାନା, ଶିଳ୍ପ ତଥା ଖଣି ଶ୍ରମିକମାନଙ୍କର ସାମାଜିକ ସୁରକ୍ଷା ନିମନ୍ତେ ବିଧିବଦ୍ଧ ଯୋଜନା ପ୍ରସ୍ତୁତ କରିବା ସଙ୍ଗେ ସଙ୍ଗେ ଶିଳ୍ପ ପରିଗୁଳନା କ୍ଷେତ୍ରରେ ଶ୍ରମିକଙ୍କ ପ୍ରତ୍ୟକ୍ଷ ଅଂଶ ଗ୍ରହଣ ନିମନ୍ତେ ଆଇନ ପ୍ରଣୟନ ବ୍ୟବସ୍ଥା ତ୍ୱରାନ୍ୱିତ କରାଯାଉଛି । ଏହା ଫଳରେ, ଶ୍ରମିକମାନଙ୍କର ଗୌରବ ତଥା ଦାୟିତ୍ୱ ଚୁକ୍ତି ପାଇବ ଏବଂ ଶିଳ୍ପର ହାନିଲାଭରେ ସେମାନେ ଅଂଶୀଦାର ହୋଇପାରିବେ ।

ଆଜିର ଏହି ଏକାଧିକାଂଶିକ ଶ୍ରମିକ ଦିବସରେ ମୋର ପ୍ରିୟ ଶ୍ରମିକ ଭାଇ ଭଉଣୀମାନଙ୍କୁ ମୁଁ ପୁନର୍ବାର ଆନ୍ତରିକ ଶ୍ରଦ୍ଧାଜ୍ଞାପନା ଜଣାଉଛି ।

ବିଜୁ ପଟ୍ଟନାୟକ





ମଇ ଦିବସ ଉପଲକ୍ଷେ ରାଷ୍ଟ୍ରମନ୍ତ୍ରୀଙ୍କ ବାଣୀ

“ମଇ ଦିବସ ଶ୍ରମିକମାନଙ୍କର ଏକ ମହିମ ଦିବସ । ଆଜିର ଏହି ଶୁଭ ଦିବସରେ ଆମ ଦେଶର ଖଟିଖୁଆ ମେହନତି ମଣିଷଙ୍କୁ ମୋର ହାର୍ଦ୍ଦିକ ଅଭିନନ୍ଦନ ଜଣାଉଛି । ଆମ ଦେଶର ଅର୍ଥନୀତି ମୁଖ୍ୟତଃ ଶ୍ରମ ସର୍ବସ୍ୱ ହୋଇଥିବାରୁ ଏ ଦେଶ ଗଠନରେ ସେମାନଙ୍କର ଏକ ଗୁରୁ ଭୂମିକା ରହିଛି । ଆମ ଦେଶର ଦୁଇ ତୃତୀୟାଂଶ ଶ୍ରମିକ ଗାଁ ଗହଳିରେ ରହୁଛନ୍ତି ଏବଂ ସେମାନେ ମୁଖ୍ୟତଃ ଅସଂଗଠିତ । ସେମାନଙ୍କୁ ନ୍ୟାୟ ମଜୁରି ପ୍ରଦାନ କରିବା ନିମନ୍ତେ ଆମ ସରକାର ସଂକଳ୍ପବଦ୍ଧ । ସେମାନେ ନିଜର ଅଧିକାର ଏବଂ କର୍ତ୍ତବ୍ୟ ବିଷୟରେ ସଚେତନ ହେବା ନିମନ୍ତେ ଆମ ଦେଶର ଶ୍ରମନୀତିକୁ ଗ୍ରାମାଭିମୁଖୀ କରାଯାଉଅଛି । ଶିକ୍ଷ ପରିଗ୍ରହନରେ ଶ୍ରମିକମାନେ ନିଜର ଉଚିତ ଜ୍ଞାନ ପାଇବା ନିମନ୍ତେ ଦୀର୍ଘ ଦିନ ଧରି ସଂଗ୍ରାମ କରି ଆସୁଥିଲେ । ଆମେ ବର୍ତ୍ତମାନ ଏଥି ନିମନ୍ତେ ବିଧିବଦ୍ଧ ଭାବେ ଏକ ଆଇନ ପ୍ରଣୟନ ପାଇଁ ଉଦ୍ୟମ କରୁଛୁ । ଏହା ଫଳରେ ଶ୍ରମିକ ଏବଂ ମାଲିକଙ୍କ ମଧ୍ୟରେ ରହିଥିବା ବିଦ୍ୱେଷ ଫଳେ ହ୍ରାସ ପାଇବ । ଶ୍ରମିକମାନଙ୍କର ନୂତନ ପ୍ରଭାବ ଆସନ୍ତ । ମଇ ଦିବସ ପ୍ରଭାବରେ ପୁଣି ସେମାନଙ୍କୁ ଶୁଭେଚ୍ଛା ଜଣାଇ ନିଜକୁ ଗୌରବାନ୍ୱିତ ମନେ କରୁଛି ।”

ଶ୍ରୀ ପ୍ରଫୁଲ୍ଲ ସାମଲ
ଶ୍ରମ ଓ ନିଯୋଜନ ରାଷ୍ଟ୍ରମନ୍ତ୍ରୀ



ତୃତୀୟ ବିଶ୍ୱରେ ଦାରିଦ୍ର୍ୟର ହେତୁ

ପ୍ରଫେସର୍ ଅବଦୁସ୍ ସଲାମ୍
ଭାଷାନ୍ତର-ଡାକ୍ତର ନିତ୍ୟାନନ୍ଦ ସ୍ୱାଇଁ

ତୃତୀୟ ବିଶ୍ୱ ଅତ୍ୟନ୍ତ ରାଷ୍ଟ୍ରମାନଙ୍କର ଏବେ ମାତ୍ର ତେଜା ପଶୁଛି । ଫଳେ ସେମାନଙ୍କର ଦୁର୍ବ୍ୟାଧି ହେଉଛି ଯେ ଉତ୍ତର ଗୋଲାର୍ଦ୍ଧ ଓ ଦକ୍ଷିଣ ଗୋଲାର୍ଦ୍ଧର ପାର୍ଥକ୍ୟ ପାଇଁ ବିଜ୍ଞାନ ଓ ଶିକ୍ଷା ଦିଆ ହୁଏ ନାହିଁ । କୌଣସି ଦେଶର ଜୀବନଧାରଣର ମାନ ବିଜ୍ଞାନ ଓ ଶିକ୍ଷା ଉପରେ ହିଁ ନିର୍ଭରଶୀଳ । ଏହି ପରିସ୍ଥିତିରେ ଦେଖିଲେ ଉତ୍ତର ଓ ଦକ୍ଷିଣ ଗୋଲାର୍ଦ୍ଧର ଦେଶମାନଙ୍କ ମଧ୍ୟରେ ରହିଥିବା ଫରାକିଆ ଆଶ୍ଚିକ ତାରତମ୍ୟ ହିଁ ବାସ୍ତବରେ "ବିଜ୍ଞାନର ବ୍ୟବଧାନ" ।

"ନେଚର୍" ଏକ ବିଜ୍ଞାନ ପଦ୍ଧତି । ଏହି ପଦ୍ଧତିରେ ଉଚ୍ଚକୋଟୀର ଗବେଷଣାମୂଳକ ପ୍ରବନ୍ଧମାନ ପ୍ରକାଶ ପାଇଥାଏ । କିନ୍ତୁ "ନେଚର୍"ର ପୁସ୍ତକ ଓ ଲେଖନରେ ହିଁ ଆପଣମାନେ "ବିଜ୍ଞାନର ବ୍ୟବଧାନ" ବିଷୟରେ ସମ୍ୟକ ଧାରଣା କରି ପାରିବେ । "ନେଚର୍"ରେ ପ୍ରକାଶ ପାଉଥିବା ପ୍ରବନ୍ଧମାନଙ୍କ ମଧ୍ୟରୁ ଶତକଡ଼ା ମାତ୍ର ଦୁଇ କିମ୍ବା ତା'ଠାରୁ କମ୍ ସଂଖ୍ୟକ ଲେଖକ ଲେଖକ ହେଉଛନ୍ତି ଦକ୍ଷିଣ ଗୋଲାର୍ଦ୍ଧର ବୈଜ୍ଞାନିକ । ଏଥିରୁ ତୃତୀୟ ବିଶ୍ୱର ବୈଜ୍ଞାନିକ ବ୍ୟୁତ୍ପତ୍ତି ସମ୍ପର୍କରେ କ'ଣ କିଛି ଆଭାସ ମିଳୁ ନାହିଁ ?

ବୈଜ୍ଞାନିକ ଗବେଷଣା ଓ ବିକାଶ ପାଇଁ ଦକ୍ଷିଣର ରାଷ୍ଟ୍ରମାନେ ଯେଉଁ ଅର୍ଥ ବରାଦ କରିଥାନ୍ତି, ସେଥିପ୍ରତି ମୁଁ ଆପଣଙ୍କର ଦୁଃଖି ଆକର୍ଷଣ କରୁଛି । ଉତ୍ତର ଓ ଅନୁଷ୍ଠିତ ଉତ୍ତର ଗୋଲାର୍ଦ୍ଧର ରାଷ୍ଟ୍ରମାନଙ୍କର ତୃତୀୟ ଆୟର ଶତକଡ଼ା ୫-୬ ଭାଗ ପ୍ରତିଶତ ଉଦ୍ଦେଶ୍ୟରେ ବ୍ୟୟ କରିଥାନ୍ତି । ଶିକ୍ଷାର ବିକାଶ ପାଇଁ ଉଦ୍ଦେଶ୍ୟ ଅର୍ଥ ବରାଦରେ ମଧ୍ୟ ବିଶେଷ ତାରତମ୍ୟ ପରିଲକ୍ଷିତ ହୁଏ ନାହିଁ । ଶିକ୍ଷାନ୍ତର ଦେଶମାନଙ୍କରେ ଏହା ଶତକଡ଼ା ୫-୬ ଭାଗ ଓ ବିକାଶଶୀଳ ଦେଶମାନଙ୍କରେ ଏହା ଶତକଡ଼ା ୩-୮ ଭାଗ । ସ୍ୱାସ୍ଥ୍ୟ ଶିକ୍ଷା ତଥା ସ୍ୱାସ୍ଥ୍ୟ ବ୍ୟବସ୍ଥା ନିମନ୍ତେ ଉତ୍ତର ଓ ଅନୁଷ୍ଠିତ ଦେଶମାନେ ତୃତୀୟ ଆୟର ଯଥାକ୍ରମେ ୪-୮ ଓ ୧-୫ ପ୍ରତିଶତ ଅର୍ଥ ବରାଦ କରିଥାନ୍ତି । କିନ୍ତୁ ବିଜ୍ଞାନ ଓ ଶିକ୍ଷା ଜ୍ଞାନର ଅବଦାନ ସମୀକ୍ଷା କଲେ ନିକାଶ ହେବାକୁ ହୁଏ । ଗବେଷଣା ଓ ବିକାଶ ପାଇଁ ଉତ୍ତର ରାଷ୍ଟ୍ରମାନେ ତୃତୀୟ ଆୟର ୨ରୁ ୨-୫ ପ୍ରତିଶତ ଅର୍ଥ ବ୍ୟୟ କରୁଥିବା ବେଳେ ବିକାଶଶୀଳ ଦେଶମାନେ ସେମାନଙ୍କର ତୃତୀୟ ଆୟର ମାତ୍ର ୦-୨ ପ୍ରତିଶତ ଅର୍ଥ ବ୍ୟୟ କରୁଛନ୍ତି । ଶିକ୍ଷାନ୍ତର ଦେଶମାନେ ବିଜ୍ଞାନର ପୁସ୍ତକୋପକରଣ ପାଇଁ ୧୦ରୁ ୧୨ ଶୁଣ ପର୍ଯ୍ୟନ୍ତ ଅର୍ଥ ବିନିଯୋଗ କରୁଥିବା

ତଥ୍ୟ ତୃତୀୟ ବିଶ୍ୱ ବିଜ୍ଞାନ ଓ ଟେକ୍ନୋଲୋଜିର ବିକାଶ ପ୍ରତି ଆପଣା ଗୁରୁତ୍ୱ ଆରୋପ କରୁ ନଥିବା ବିଷୟରେ ପ୍ରସ୍ତୁତ ହେଉଛି । କିନ୍ତୁ ଏଭଳି ଅସମତାର ହେତୁ କ'ଣ ?

ସାମ୍ପ୍ରତିକ ଅସମତା :

ଉତ୍ତର ଓ ଦକ୍ଷିଣ ଗୋଲାର୍ଦ୍ଧ ମଧ୍ୟରେ ରହିଥିବା ଏହି ଅସମତା ତ ଉଚ୍ଚ କେବଳ ଦକ୍ଷିଣ ମଧ୍ୟରେ ମାତ୍ର ଉଚ୍ଚ ହୋଇଛି । ଉଦାହରଣ ସ୍ୱରୂପ, ଚୀନ୍ ଦେଶରେ ଖ୍ରୀଷ୍ଟପୂର୍ବ ପୂର୍ବରୁ ବିଜ୍ଞାନର ଯଥେଷ୍ଟ ବିକାଶ ଘଟିଥିଲା । ପ୍ରାୟ ୧୨୦୦ ମସିହା ପର୍ଯ୍ୟନ୍ତ ଚୀନ୍ ହିଁ ସାରା ବିଶ୍ୱରେ ଶିକ୍ଷାଧାରଣର କ୍ଷେତ୍ରରେ ଅଗ୍ରଣୀ ଥିଲା । ଚୀନୀମାନେ ପାତ୍ର ପ୍ରସ୍ତୁତ କରିବା, କାଗଜ ତିଆରି କରିବା, ପୁସ୍ତକ ପ୍ରଚଳନ କରିବା, ଚେମ୍ପନ ବସ୍ତ୍ର ବ୍ୟବହାର କରିବା, ଶରୀରାଳୀ ଭାତି ଏବଂ ପତ୍ତର ପ୍ରଚଳନ କରିବା, ଯନ୍ତ୍ରପତି ଉଦ୍ଭାବନ କରିବା ଏବଂ ଅନ୍ୟ ବହୁ ବିଭିନ୍ନ ଧରଣର ଯାନ୍ତ୍ରିକ କୌଶଳ ଅବଲମ୍ବନ କରିବାରେ ଚୀନ୍ ପାଖାପାଖି ରାଷ୍ଟ୍ରମାନଙ୍କୁ ଦଳି ଯାଇଥିଲା । ଚୀନୀମାନେ ବାରୁଦ ଉଦ୍ଭାବନ କରିବାରେ ମଧ୍ୟ ମହତ୍ତ୍ୱ ହୋଇ ପାରିଥିଲେ । ମାନବ ସେବାରେ ଶିକ୍ଷା ବିଦ୍ୟାର ପ୍ରୟୋଗ କରିବାରେ ଏହା ହିଁ ଥିଲା କନ୍ଫ୍ୟୁସିଆନ୍ ପରମ୍ପରାର ଏକ ଅଂଶ ବିଶେଷ ।

କେବଳ ଯେ ଶିକ୍ଷା ବ୍ୟୟ କ୍ଷେତ୍ରରେ ଏଭଳି ବିକାଶ ଘଟିପାରେ ହୋଇଥିଲା, ତାହା ନୁହେଁ; ଏକ ବିଜ୍ଞାନ ସମ୍ପତ୍ତ ଦାର୍ଶନିକ ଚିନ୍ତାଧାରାର ମଧ୍ୟ ଉଦ୍ଦେଶ୍ୟ ଘଟିଥିଲା ଚୀନ୍ରେ । ତାହାକୁ "ଟାଓଇଜନ" ବୋଲି କୁହାଯାଉଛି । ଚୀନ୍ ଦେଶରେ ବୀଜଗଣିତର ଅତ୍ୟୁତ୍ତମ ବିକାଶ ଘଟିଥିଲା । ଚୀନୀ ଗଣିତଜ୍ଞମାନେ ଋଣାତ୍ମକ ରାଶି ସହ ପରିଚିତ ଥିଲେ । ସେମାନେ ସୌର କଳଙ୍କ ଓ ସୁପର ନୋଡା ବିଷୟରେ ଅବଗତ ଥିଲେ । ଚୀନୀମାନଙ୍କ ଦ୍ୱାରା ସୁପର ନୋଡା ସଂକଳ୍ପନା ୧୦୦୬ ଓ ୧୫୬୨ ମସିହାରେ ପ୍ରଥମ ଥର ଚ୍ୟୁ ଚ୍ୟୁ ପ୍ରଥମ ଦ୍ୱାରା ଚ୍ୟୁ ଚ୍ୟୁ ବୋଲି ସ୍ୱୀକୃତ । ତାହା ଛଡ଼ା ଖ୍ରୀଷ୍ଟପୂର୍ବ ୨୧୨ରୁ ୧୬୬ର ଖ୍ରୀଷ୍ଟପୂର୍ବ ମଧ୍ୟରେ ସେମାନେ ଧନକେତୁ ସମ୍ପର୍କରେ ଏକ ପୂର୍ଣ୍ଣାଙ୍ଗ ଚାଲିବା ପଦ୍ଧତି କରିବାକୁ ସମର୍ଥ ହୋଇଥିଲେ ।

ପୁସ୍ତିକା ବିଜ୍ଞାନ ସମ୍ପର୍କରେ ମଧ୍ୟ ସେମାନଙ୍କର ବ୍ୟୁତ୍ପତ୍ତି କିଛି କମ୍ ନଥିଲା । ଚୀନୀମାନେ ପ୍ରକୃତି ସମ୍ପର୍କରେ ସେମାନଙ୍କର ଯଥେଷ୍ଟ ଜ୍ଞାନ

ପୁଣ୍ୟ । ଉଚ୍ଚିଷ୍ଟ୍ୟରେ ତୁମ୍ଭଙ୍କ ସମ୍ପର୍କରେ ସେମାନେ ଆଗୁଆ ସନ୍ଦେଶ
ନେବାରେ ପ୍ରଥମ ଯୋଗ ପାରିଥିଲେ । ଉପାସନ ବିଦ୍ୟାରେ ସେମାନେ
ଥିଲେ ବେଶ୍ ପାଦଶାଳୀ । ବହୁତ ଚୁଡ଼ାନ୍ତର ପରିବର୍ତ୍ତେ ବହୁତ ଅସମ୍ଭବ
ମୁଠିପାତନ କରିବାରେ ସେମାନଙ୍କର ପ୍ରଚେଷ୍ଟା ଅବ୍ୟାହତ ରହିଥିଲା ।
ପାକଦୋଳ ମାତ୍ରୁ ଫାଲକର ସଂଯୋଗ ପାଇଁ ସେମାନେ କାଟିପଙ୍ଗ-
ମାନଙ୍କୁ ବ୍ୟବହାର କରୁଥିବାର ପ୍ରମାଣ ମିଳିଛି । ତା'ର ଦେଶରେ ହିଁ
ସମେତ ରୁପକ ଅବିଷ୍ଟତ ହୋଇଥିଲା ।

ତୃତୀୟ ବିଶ୍ୱର ପ୍ରଥମ ଗାନ୍ଧୀମାନେ ଯେ ସେତେବେଳେ ବିଜ୍ଞାନ ଓ ଶିକ୍ଷ
ବିଦ୍ୟା କ୍ଷେତ୍ରରେ ପଲକେ ପଡ଼ି ଯାଇଥିଲେ, ତାହା ନୁହେଁ ।
ଅପରମାନେ ହୁଏତ କଡ଼ ପାଟିନୁହ ନା ଗୁଣିଥିବେ । ସେ ହେଉଛନ୍ତି
"ବିଜ୍ଞାନର ଗର୍ବପାତ" ଶୀର୍ଷକ ପୁସ୍ତକର ପ୍ରଣେତା । ପାଣ୍ଡିଟ ଶତ୍ରୁଘ୍ନ
ଦୟାଳକ "ବିଜ୍ଞାନର ଗର୍ବପାତ" ଏକ ଅସମ୍ଭବ କାହାଣୀ । ବିଭିନ୍ନ ସମୟରେ
ପାଞ୍ଚ ଦୋକ୍ତ୍ରାଣ ବିଜ୍ଞାନର ସଫଳତାକୁ ନଡ଼ି ପାଟିନୁ ବିଭିନ୍ନ ସ୍ଥାନରେ
ଲଙ୍ଘନ କରିଛନ୍ତି । ପ୍ରତି ସ୍ତରର ବ୍ୟାପ୍ତି ମାତ୍ର ପଶୁର ବର୍ଷ । ଏହିଭଳି
କିଛି ହୋଇଥିବା ପ୍ରତି ପକ୍ଷ ଶତାବ୍ଦୀ ଯେତେବେଳେକାର ମୁଖ୍ୟ
ବୈଜ୍ଞାନିକଙ୍କ ନାମରେ ନାମିତ । ଯେପରିକି ଶ୍ରୀମତୀଙ୍କ ଧର୍ମରୁ ଧର୍ମ
- ଏହି ପକ୍ଷ ଶତାବ୍ଦୀକୁ ପାଟିନୁ "ଦ୍ୱାଦଶ ସ୍ତର" ନାମରେ ପରିଚିତ
କରିଛନ୍ତି । ଏହାର ପରଲକ୍ଷୀ ପକ୍ଷ ଗତବର୍ଷରୁ ଶ୍ରୀମତୀଙ୍କୁ
ପାରିଶ୍ରାବଳ, ସୁହିତ, ଆଦିନେତୃ ସ୍ତର ନାମରେ ନାମିତ ।

୧୦୦ରୁ ୨୫୦ ଶ୍ରୀମତୀଙ୍କ ବ୍ୟବଧାନ ତା'ର ପିୟାନ୍ ପାଣ୍ଡ
(Hsien Tsang) ଓ ଭାରତୀୟ ଗଣିତକ ବ୍ରହ୍ମଗୁପ୍ତ ଉତ୍କଳ
ନାନାମୁଖରେ ନାମିତ । ୨୫୦ରୁ ୭୦୦ ଶ୍ରୀମତୀଙ୍କୁ ଆଇ-ଚିଙ୍ଗ
(I-Ching) ସ୍ତର ଓ ପରବର୍ତ୍ତୀ ସ୍ତରଗୁଡ଼ିକ କବିରୁ, ଶ୍ୱାଭକମ୍ପି, ଗାନ୍ଧି,
ନାମୁଦ, ଦ୍ୱାଫା, ବିଗୁଣୀ, ଆବିସିନା ତଥା ଓମରୁ ଖାୟାମ୍ ସ୍ତର ନାମରେ
ପରିଚିତ । ତେଣୁ ତା'ର, ହିନ୍ଦୁ, ଆରବୀ, ପାର୍ସୀ, ତୁର୍କ ଏବଂ ଆଫଗାନ,
ତୃତୀୟ ବିଶ୍ୱର କୌଶଳୀ କାନ୍ଦି ଏଥିରୁ ବାଦ୍ ପଡ଼ି ନାହାନ୍ତି । ଦୀର୍ଘ ୪୫୦
ବର୍ଷ ଧରି ତୃତୀୟ ବିଶ୍ୱର ମତୀଷାମାନେ ଯେ ବିଜ୍ଞାନର ବିକାଶ ଓ
ପୁଷ୍ଟପୋଷକତା କରିବାରେ ମୁଖ୍ୟ ଭୂମିକା ଗ୍ରହଣ କରିଥିଲେ, ଗର୍ବପାତ
ହିଁ ତା'ର ପାଣ୍ଡୀ ।

୧୧୦୦ ମସିହା ପରେ ହିଁ ପାଣ୍ଡିକାରେ ପାଶ୍ଚାତ୍ୟ ବୈଜ୍ଞାନିକମାନଙ୍କର
ନାମ ସ୍ଥାନ ପାଇଲା । ଚେମୋନାନ୍ସ ଗୋଗର୍ଡ଼, ଗୋଗର୍ଡ଼ ବେକନୁହ ଏବଂ
ତୃତୀୟ ବିଶ୍ୱର ଶବ୍ଦର ଉପଦ ପାଠକରୁହେଉ ଏବଂ, ଚୁଡ଼ି ଏକକ ହୋଇ
ଏହି ସମ୍ପାଦନ ପ୍ରଧାନୀ ହୋଇଥିଲେ ।

କିନ୍ତୁ କେହି ହେଲେ ଆପ୍ତିକାର ବୈଜ୍ଞାନିକ ପ୍ରଗତି ଓ ବୈଜ୍ଞାନିକ
ପ୍ରଗତିଶୀଳତାର ଉଦ୍ଦିଷ୍ଟ ପ୍ରତି ବିଶେଷ ଧ୍ୟାନ ଦେବା ନାହାନ୍ତି ।
ଏପରିକି କେତେକ ନୂନ ପୁସ୍ତକାଳୀ "ନାସା" ଏବଂ "ଆର୍ବେକ୍"
ପୁସ୍ତକାଳୀ ଯେ ନିଜ ପ୍ରକେଷ୍ଟରେ "ଶୂନ୍ୟ"ର ଉଦ୍ଧାରଣ କରି ପାରିଥିଲେ,
ତେଣୁ ଓ ଶୂନ୍ୟ ନେତୃତ୍ୱ ଦାନତୀୟ ବ୍ୟାଲେଣ୍ଡରୁ ପ୍ରସ୍ତୁତ କରି ପାରିଥିଲେ,
ତୁଳନାତ୍ମକ-ନେତୃତ୍ୱ ଉପକ୍ରମମାନଙ୍କର ଅନନ୍ତ୍ୟ ଶୃଙ୍ଖଳ ରୂପ ସମୟରେ
ଅବଲୋକ ପୁଲେ, ତାହା ବିଶେଷ କାରରେ ସ୍ୱୀକୃତି ପାଇନାହିଁ ।
ସେମାନଙ୍କର ଏହି ଅବଦାନକୁ କି'ଣ ବିଜ୍ଞାନ ଓ ଟେକ୍ନୋଲୋଜିର
ପ୍ରଗତିପୁତ୍ର ସଫଳତାର ନାମଧାରୀ ମିଳିବ ନାହିଁ ?

କେ ପୁଣିରୁଣା । ୧୪୦୦ ମସିହା ପରେ ତୃତୀୟ ବିଶ୍ୱରେ ବିଜ୍ଞାନର
ବିକାଶ ପ୍ରକ୍ରିୟାରେ ତଳା ପଡ଼ି ପାରିଲା । ୧୪୯୦ ମସିହାରେ
ମାନବକରେ ଚେମ୍ବରଲେଙ୍କ ନାତି ପୁଲ୍ଟାନ ଉଲ୍ଲୁସ୍ତେକ୍‌ଙ୍କୁ ଛାଡ଼ିଦେଲେ
ଆଉ କେହି ବିଜ୍ଞାନ ଉତ୍ତରକୁ କୌଣସି ପାଖୁ ପ୍ରକ୍ରିୟା ଅବଦାନ ଦେବା
ପାରିଲେ ନାହିଁ କି ଏହି ଅବସ୍ଥା ପ୍ରକ୍ରିୟାରେ କୌଣସି ପରିବର୍ତ୍ତନ
କରିପାରୁଥିବ ବୋଧ ନାହିଁ । ଆମେ ସବୁ ତୃତୀୟ ବିଶ୍ୱର ଗାନ୍ଧୀବରୀ

ହେଉଥିଲେ ପଶୁ ହୋଇ ଚଳିତ ଶତାବ୍ଦୀରେ ପଦାର୍ପଣ କରିବା ବାଳକରେ ବି
ଅପୂର୍ବ ବିତ୍ତପନା ! ଦିନ ଥିଲା, ଯେତେବେଳେ ଆରିଷ୍ଟୋଟଲ୍, ପାଣି
ଏବଂ ଆବିସିନାଙ୍କ ନିକଟରୁ ଜ୍ଞାନ ଲାଭ କରିବା ପାଇଁ ଇଂଲ୍ୟାଣ୍ଡରୀ
ମାନଙ୍କେଲ୍ ଦକ୍ଷିଣକୁ ଯାତ୍ରା କରିଥିଲେ । କିନ୍ତୁ ଆଜି ଆମେ ସବୁ
ବିକାଶଶୀଳ ଦେଶର ଅଧିବାସୀମାନେ ବିଜ୍ଞାନ ଓ ଟେକ୍ନୋଲୋଜିର
କୌଶଳ ଟିକେ ଜାଣିବା ପାଇଁ ଶିକ୍ଷାମତ୍ତ ଦେଶମାନଙ୍କର ହାତ ଚୋରାକୁ
ଘୁର୍ଣ୍ଣି ବସିଲେ ।

ପରମ୍ପରାରେ ଅଂଶୀଦାର :

୧୧୦୦ ବର୍ଷ ପୂର୍ବେ ଆଲ୍-କିଫି ଲେଖିଥିଲେ, "ସତ୍ୟକୁ ସ୍ୱୀକାର କରି
ପିତାରେ ଆମେ ଲକ୍ଷିତ ନହେବା ହିଁ ସ୍ତୁତଶାସ୍ତ୍ର । ତେଣୁ ସତ୍ୟ ଯେଉଁ
ଉତ୍ତରୁ ନହରିତ ହେଉ ପଲେ ଏହାକୁ ସ୍ୱାଗତ କରିବା ହିଁ ବାମ୍ୟ । ସିଏ
ସତ୍ୟକୁ କଳନା କରି ପାରିଛି, ତାହା ପାଖରେ ସତ୍ୟତାରୁ କଳି ଦୁର୍ମୁଖ
କିଛି ନାହିଁ । ସତ୍ୟ ସମ୍ପାନୀର ଛଳନ ନାହିଁ କି ତା'ର ଅନୁପାଦା ହୁଏ
ନାହିଁ ।"

ଏହି ପରିପ୍ରେକ୍ଷାରେ ମୁଁ ଏଠାରେ ପରିମ୍ପରା କରି ଦେବାକୁ ଗୁଡ଼େଁ ଯେ
ବିଜ୍ଞାନର କେହି ପ୍ରଭୁ ନାହାନ୍ତି । ବିଜ୍ଞାନର ବିକାଶରେ ଆମ ସମସ୍ତଙ୍କର
ସମାନ ଅଧିକାର ରହିଛି । ପୂର୍ବ, ପଶ୍ଚିମ, ଉତ୍ତର, ଦକ୍ଷିଣର
ବୈଜ୍ଞାନିକମାନଙ୍କର ସମାନ ଅବଦାନରେ ଆଧୁନିକ ବିଜ୍ଞାନ ସମୃଦ୍ଧ ।
କିନ୍ତୁ ଆଜି ତୃତୀୟ ବିଶ୍ୱରେ ବିଜ୍ଞାନ ଓ ଟେକ୍ନୋଲୋଜିର ପ୍ରତି
କେଉଁଟି ?

ମୋ ବିଶ୍ୱରରେ ଏହି ଅବସ୍ଥାକୁ ଚିନ୍ତାକ୍ଷି କାରଣ ରହିଛି । ପ୍ରଥମ
କଥା ହେଲା ମୌଳିକ ବି ପ୍ରକ୍ଷୋଗାସକ ବିଜ୍ଞାନର ପ୍ରକୃତ ବିକାଶ ପ୍ରତି
ପୂର୍ଣ୍ଣ ଆନ୍ତରିକତା ସହ ଆମେ ପ୍ରତିଶ୍ରୁତିବଦ୍ଧ ନୋହୁଁ । ତୃତୀୟରେ ଆମର
ବୈଜ୍ଞାନିକ ଉଦ୍ୟୋଗର ଧାରା ଆଦୌ ସନ୍ତୋଷଜନକ ନୁହେଁ ।
ତୃତୀୟରେ ଟେକ୍ନୋଲୋଜି କ୍ଷେତ୍ରରେ ଆସନିଶିରଶୀଳ ହେବା ପାଇଁ
ଆମଠାରେ ଆଗ୍ରହର ଯଥେଷ୍ଟ ଅଭାବ ରହିଛି ।

ପର କେତୋଟି ଦେଶକୁ ଛାଡ଼ିଦେଲେ ତୃତୀୟ ବିଶ୍ୱର ଗାନ୍ଧୀ ଖୋ
ଶାସକବର୍ଗ ବୈଜ୍ଞାନିକ ଜ୍ଞାନ ପରିପ୍ରଦାର ପାଇଁ କୌଣସି ସନ୍ତୋଷଜନକ
ପଦକ୍ଷେପ ନେଇଥିବାର ପ୍ରମାଣ ମିଳୁନାହିଁ । କିନ୍ତୁ ଏଥିପାଇଁ କାହା
ମୁଣ୍ଡରେ ପିଠା ବୋଲିବା ଠିକ୍ ହେବ ? ଶାସକବର୍ଗଙ୍କୁ ଦୋଷ ଦେବା ନା
ବୈଜ୍ଞାନିକ ଗୋଷ୍ଠୀଙ୍କର ନେତୃତ୍ୱ ନେଉଥିବା ତୁଙ୍ଗ ବୈଜ୍ଞାନିକମାନଙ୍କୁ
ଦାସୀ କରିବା ? ମୋଟାମୋଟି ଗାବରେ ଦେଖିଲେ ବିଜ୍ଞାନର
ପ୍ରସ୍ତୋତ ଯେ ଗାନ୍ଧୀ ତଥା ନିନସାଧାରଣଙ୍କର ବିକାଶ ପାଇଁ ଅପରିହାର୍ଯ୍ୟ,
ତାହା ବୋଧହୁଏ ଆମର ହୃଦବୋଧ ହେଉନାହିଁ । ଏଠାରେ ଗୋଟିଏ
ସ୍ୱାଭାବରଶର ଉପସ୍ଥାପନା କରୁଛି । ୧୮୭୦ ମସିହାର "ନେଲ୍"
ଆଡ଼ିଟରୁ ପୁନଃପ୍ରତିଷ୍ଠା କାଳରେ ଜାପାନର ପ୍ରଗତି ଦେଶର ପ୍ରସିଧାନ
ପରିପାରେ ପାଣ୍ଡିଟି ଗପଥ ନେଉଥିଲେ । ସେଥିମଧ୍ୟରୁ ଗୋଟିଏ
ହେଲା-

"ଯେତେ ମୁଖ୍ୟ ଦେବାକୁ ପଠୁ ପରେ, ଜାପାନର ମଦରୁ ମୁରୋଷା ପାଇଁ
ଯେ କୌଣସି ପୁସ୍ତକ ଜ୍ଞାନ ଆଦରଣ କରିବା ନିମନ୍ତେ ସମସ୍ତ ପ୍ରକାର
ଚେଷ୍ଟା କରାଯିବ ।" ଏବେ ରୁହୁଛୁ ତ, ତୃତୀୟ ବିଶ୍ୱର କେତେକ
ଶାସକ ପରିଧାନ ସମତ ଏଭଳି ଗପଥ ନେବାପାଇଁ ଫିଦକ୍ଷେପ ଗ୍ରହଣ
କରି ପାରିଛନ୍ତି ?

ତୁଙ୍ଗ ବ୍ୟକ୍ତିତ୍ୱର ଅବଦାନ :

ବିଜ୍ଞାନ ନିଜର ପ୍ରଗତି ପାଇଁ ତୁଙ୍ଗ ବ୍ୟକ୍ତିତ୍ୱର ଅବଦାନ ଉପରେ ହିଁ
ନିର୍ଭରଶୀଳ । ବିଜ୍ଞାନର ବିକାଶ କେବଳ ସକ୍ରିୟ ବୈଜ୍ଞାନିକମାନଙ୍କ

ଧାରଣା । ବିଶିଷ୍ଟ ଔପନ୍ୟାସିକ ସି. ପି. ମ୍ଲୋ ଚାଙ୍କର ପ୍ରଖ୍ୟାତ "ବୁକ୍ସ ଫାକ୍ଟରୀ" ଶୀର୍ଷକ ଭାଷଣ ପ୍ରସଙ୍ଗରେ କହିଥିଲେ, "ବିଜ୍ଞାନ ଓ ସାହିତ୍ୟ ହିଁ ମଣିଷର ଅନୁଭୂତିର ଶାଖା ସଦୃଶ । ମଣିଷ ନିଜେ ପୁରାବଧାରିତ ବିଦ୍ୟା ପୂର୍ବପୁରୀତ ପ୍ରଦାନୀରେ ଏଭଳି ଅନୁଭୂତି ଅର୍ଜନ କରିପାରିବାକୁ ସମର୍ଥ । ବହୁ କାଳ ଧରି ପାଶ୍ଚାତ୍ୟ ଦେଶମାନେ ଏହି ପ୍ରସଙ୍ଗକୁ ଉଚିତ ଚଙ୍ଗଳରେ ନେନା କରିପାରିଲେ ନାହିଁ । ତେବେ ବହୁ କ୍ଷମରେ ପରିବାର ତ ପୁଣି ପାଠ ଛଅ ପାଠ ଧରି ବିଭିନ୍ନ ସାହିତ୍ୟ କଳାକୌଶଳରେ ବ୍ୟୁତ୍ପତ୍ତି ଅର୍ଜନ କରିପାରିଛନ୍ତି । ତେଣୁ ଶିକ୍ଷ ବିଦ୍ୟାକୁ ଯେ ପ୍ରାୟତଃ ସମ୍ଭାଷଣ କରାଯାଇ ପାରିବ ନାହିଁ, ଏଭଳି ଆରଣ୍ୟା ପୋଷଣ କରିବାର ଯୌକ୍ତିକତା କାହିଁ ?"

ମୁଁ ମୋର ନିଜ ଅନୁଭୂତିରୁ କିଛି କୁହେ । ଇଟାଳୀର ଟ୍ରିପ୍ଟିକ୍ସିଟ ଯେଉଁ "ଇଞ୍ଜିନିୟରୀୟାଲ୍ ସେକ୍ସନ୍ ଫର ଯୁପରିଟିକାଲ୍ ଫିଜିକ୍ସ"ରେ ମୁଁ କାମ କରୁଛି, ଗତ ୨୩ ବର୍ଷ ଧରି ତୃତୀୟ ବିଶ୍ୱ ଅନ୍ତର୍ଗତ ୯୦ଟି ଦେଶରୁ ୧୫,୦୦୦ରୁ ଊର୍ଦ୍ଧ୍ୱ ଉଚ୍ଚ ପଦାଧିକାରୀ ପଦାଧିକାରୀ ସେହି ଅନୁଷ୍ଠାନକୁ ପରିଦର୍ଶନ କରିଛନ୍ତି । ସେମାନଙ୍କ ସହ ଆଲୋଚନା ଆଲୋଚନା କରିବା ତଥା ସେମାନଙ୍କର ଗବେଷଣା ବିଷୟରେ କିଛି ଜାଣିବା ପାଇଁ ମୁଁ ଆଗ୍ରହ ପ୍ରକାଶ କରିଛି । କିନ୍ତୁ ମୋର ଆରଣ୍ୟା ଯେ ତୃତୀୟ ବିଶ୍ୱର ସେହି ଦେଶମାନଙ୍କ ମଧ୍ୟରେ ପୁସ୍ତକ ପାଠ ବିଦ୍ୟା ଖୁବ୍ କେଶାରେ ଆଠଟି ଦେଶରେ ବିଜ୍ଞାନିକମାନଙ୍କ ସଂଖ୍ୟା ତଥା ବିଜ୍ଞାନ ପ୍ରତି ସେମାନଙ୍କ ପ୍ରତିରୋଧୀ ପ୍ରତିରୋଧକ । ସେମାନଙ୍କ ମଧ୍ୟରେ ଲାଟିନ୍ ଆମେରିକା ଅନ୍ତର୍ଗତ ଆର୍ଜେଣ୍ଟିନା, ମେକ୍ସିକୋ ଏବଂ ବ୍ରାଜିଲ୍, ଏସିଆର ଚୀନ, ଭାରତ ଏବଂ ଦକ୍ଷିଣ କୋରିଆ ଏବଂ ଆଫ୍ରିକାର ମିଶର ତଥା ନାଇଜେରିଆ ଦେଶର ନାମ ଉଲ୍ଲେଖଯୋଗ୍ୟ ।

ଆଖୁଟି ଅଗରେ ଗଣିତୋଲ ମାତ୍ରାଧିକାରୀ ଏହି କେତୋଟି ଦେଶକୁ ଛାଡ଼ିଦେଲେ ଅନ୍ୟମାନେ ବିଜ୍ଞାନର ବିକାଶ ପ୍ରତି ବିଶେଷ ଧ୍ୟାନ ଦେଇନାହାନ୍ତି । ଦେଶର ଶ୍ରେଣି ଏବଂ ଆର୍ଥିକ ପ୍ରଗତି ଯେ ବିଜ୍ଞାନ ଓ ଶିକ୍ଷ ବିଦ୍ୟା ସହ ଅନ୍ତର୍ଗତ ଭାବରେ ଚଳିତ, ଏହା ଜାଣି ସୁଦ୍ଧା ସେମାନେ ବିଜ୍ଞାନ ଓ ଶିକ୍ଷା ଜ୍ଞାନର ପ୍ରସାରୋତ୍ସାହକତା କରିବାରେ ଆଗାଧୁରୁପ ଆଗ୍ରହ ପ୍ରକାଶ କରୁଥିବା ଉପାଦାନୁନାହିଁ ।

ବଡ଼ ବିଦ୍ୟାଳୟର ବିଷୟ ଯେ ଦରିଦ୍ର ଗାନ୍ଧୀମାନଙ୍କୁ ସାହାଯ୍ୟ ଯୋଗାଇଥିବା ଧନୀ ଗାନ୍ଧୀ ତଥା ଜାତିପତ୍ୟ ମଧ୍ୟ ଏ ଦିଗରେ ନୀରବପୁଷ୍ପା ସାଜିଛନ୍ତି ।

ଦେଶର ପ୍ରଗତି ପାଇଁ ବିଜ୍ଞାନ ଯେ ମୁଖ୍ୟ ଅବଲମ୍ବନ, ଏ ବିଷୟରେ ମୋ ସହ ଆପଣମାନେ ଏକମତ ହୋଇ ଧରିନେଇ ମୁଁ ପଚାରିଛି ଯେ ବିକାଶଶୀଳ ଦେଶମାନଙ୍କରେ ବିଜ୍ଞାନର ବିକାଶକୁ ନାନାକୁ ନାସ ସ୍ୱୀକୃତି ମିଳିଛି ବୋଲି ମୁଁ ଦୋହରାଇ ଶୁଣିଛି କାହିଁ ?

ଆମେ ବିଜ୍ଞାନିକ ଗୁଡ଼ୁ :

ଏହାର କାରଣ ହେଲା ଯେ ବିଜ୍ଞାନ ଓ ଶିକ୍ଷ ବିଦ୍ୟାର ଅନ୍ତରାଳ ବା transfer ପ୍ରକ୍ରିୟାରେ ବିଜ୍ଞାନିକ ଗୋଷ୍ଠୀ ହିଁ ଉପୁଷ୍ଟ । ଏହି ପ୍ରକ୍ରିୟାରେ ସେମାନେ ହିଁ ଦାତା, ସେଇମାନେ ହିଁ ଗ୍ରହଣୀ । ତେଣୁ ସେମାନଙ୍କ ଭିତ୍ତିକୁ ସୁସ୍ଥ କରିବା ନିମନ୍ତେ ବିଜ୍ଞାନିକମାନଙ୍କ ସଂଖ୍ୟା ତଥା ସେମାନଙ୍କ ଗୁଣାତ୍ମକ ମାନର ବୃଦ୍ଧି ସମାଜର ଅପରିହାର୍ଯ୍ୟ । ଉପଯୁକ୍ତ ଶିକ୍ଷା ଓ ତାଲିମ ବିନା ତାହା ସମ୍ଭବ ହୋଇ ପାରିବ ନାହିଁ । ତେବେ ଆମେ ସେମାନଙ୍କର ଗୋଷ୍ଠୀକୁ ବୃଦ୍ଧି କରି ପାରିବୁ କିପରି ? ଏଥିପାଇଁ ଏକ ମୁହୂର୍ତ୍ତପ୍ରକାରୀ ବିଜ୍ଞାନ ନୀତି ପ୍ରଣୟନର ଆବଶ୍ୟକତା ରହିଛି । ଏହି ବିଜ୍ଞାନ ନୀତି ତିନୋଟି ମୁଖ୍ୟ ବିଭାଗକୁ ଆଶ୍ରୟ କରି କାର୍ଯ୍ୟକାରୀ ହେବା ସୁସମ୍ଭାବ୍ୟ । ପ୍ରଥମତଃ ଏକ ସୁଚରପ୍ରକାରୀ ଲକ୍ଷ୍ୟ ନିର୍ଦ୍ଧାରଣ କରି

ଦେଶର ପ୍ରଗତିପୁରକ କାର୍ଯ୍ୟ ତଥା ଯୋଜନାରେ ବିଜ୍ଞାନିକମାନଙ୍କୁ ସକ୍ରିୟ ଭାବରେ ସମ୍ମୁଖ କରାଇବା, ଦ୍ୱିତୀୟରେ ସେମାନଙ୍କୁ ଅନୁସନ୍ଧାନ ପ୍ରୋତ୍ସାହନ ଯୋଗାଇ ଦେବା ଓ ତୃତୀୟରେ ବିଜ୍ଞାନିକ ଗୋଷ୍ଠୀ ନିଜକୁ ନିଜେ ଶାସନ ତଥା ନିୟନ୍ତ୍ରଣ କରିବାର ସୁଯୋଗ ପ୍ରାପ୍ତି କରିବା ଉଦ୍ଦେଶ୍ୟ ସଙ୍ଗେ ଆନ୍ତର୍ଜାତିକ ବିଜ୍ଞାନିକ ଗୋଷ୍ଠୀ ସହ ସେମାନଙ୍କର ସମ୍ପର୍କ ରଖାଇ ପ୍ରସ୍ତାପୋଷକତା କରିବା ଦ୍ୱାରା ବିଜ୍ଞାନ ବିକାଶର ଧାରା ଦୃଢ଼ୀକୃତ ହୋଇପାରିବ । ଏହି ତିନୋଟି ବିଭାଗ ମଧ୍ୟରୁ ପ୍ରଥମ ଦୁଇଟି ପ୍ରତ୍ୟକ୍ଷ ଭାବରେ ଦେଶର ଦାୟିତ୍ୱ । ତୃତୀୟଟିରେ ଆମ ବିଜ୍ଞାନିକ ଗୋଷ୍ଠୀମାନଙ୍କର ଦାୟିତ୍ୱକୁ ଉପେକ୍ଷା କରି ହେବ ନାହିଁ । ବିଜ୍ଞାନକୁ ଏହି ଦୁଃଖିତରୁ ମୁକ୍ତି ଦେବା ପାଇଁ ମୁଁ କର୍ତ୍ତୃପକ୍ଷଙ୍କ ନିକଟରେ ମୋର ନିବେଦନ ଉପାଦାନି ।

ବିଜ୍ଞାନ ତଥା ଟେକ୍ନୋଲୋଜିର ବିକାଶ ତଥା ପ୍ରସ୍ତାପୋଷକତା ଦିଗରେ ଶିକ୍ଷାକ୍ଷତ ଦେଶମାନେ କିଭଳି ନାନଦକ୍ଷ ଶିଳ କରିଛନ୍ତି, ଏଠାରେ ତା'ର ଏକ ଆଭାସ ଦେବା ମୁଁ ଅପ୍ରାସଙ୍ଗିକ ମନେ କରୁନାହିଁ ।

ବହୁ ଶିକ୍ଷାକ୍ଷତ ଦେଶର ଜାତୀୟ ଆୟର ଗତବର୍ଷ ୨ରୁ ୨-୫ ଭାଗ ବିଜ୍ଞାନିକ ଗବେଷଣା ତଥା ଗବିଷୟ ପାଇଁ ବ୍ୟୟିତ ହେଉଛି । ସାଧାରଣତଃ ତିନୋଟି ମୁଖ୍ୟ କ୍ଷେତ୍ରରେ ହିଁ ଏଭଳି ଉପଯୋଗ ପାଇଁ ଅଗ୍ରାଧିକାର ଭିତ୍ତିରେ ପଦକ୍ଷେପ ନିଆଯାଉଛି । ଯଥା -

● ବିଶ୍ୱବିଦ୍ୟାଳୟ ତଥା ଅନ୍ୟ ଗବେଷଣା ପ୍ରତିଷ୍ଠାନମାନଙ୍କରେ ମୌଳିକ ବିଜ୍ଞାନ ବିଷୟରେ ଗବେଷଣା, ଆନ୍ତର୍ଜାତିକ ସ୍ତରରେ ବିଜ୍ଞାନର ପ୍ରୋତ୍ସାହନ ଓ ଗବେଷଣା ସଂଗଠନୀୟ ତାଲିମ ପ୍ରଦାନ - ଏଭଳି ଦାୟିତ୍ୱ ସାଧାରଣତଃ ଜାତୀୟ ବିଜ୍ଞାନ ପ୍ରତିଷ୍ଠାନ କିମ୍ବା ବିଜ୍ଞାନ ଏକାଡେମୀମାନଙ୍କ ଉପରେ ନ୍ୟସ୍ତ ।

● ପ୍ରସ୍ତୋଗାତ୍ମକ ବିଜ୍ଞାନ ଭିତ୍ତିକ ଗବେଷଣା - "ପ୍ରସ୍ତୋଗାତ୍ମକ ଗବେଷଣା କାର୍ଡିଫିଲ୍"ର ଆରମ୍ଭରୁ ଏହା କାର୍ଯ୍ୟକାରୀ ହୋଇଥାଏ । ସ୍ୱାସ୍ଥ୍ୟ, କୃଷି, ଶକ୍ତି ରସାୟନ, ପରିବେଶ, ପାଣିପାଗ ଏବଂ ପ୍ରତିରୋଧ ବିଜ୍ଞାନ ଶାଖାରେ ଗବେଷଣା ତଥା ବିଜ୍ଞାନିକ ପଦ୍ଧତିର ପ୍ରସ୍ତୋଗ କରିବା ହିଁ ଏହାର ଦାୟିତ୍ୱ । ତେବେ ଗାନ୍ଧୀର ଆବଶ୍ୟକତାକୁ ଅଗ୍ରାଧିକାର ଭିତ୍ତିରେ ବିଶ୍ୱରୁ ନେଇ ପ୍ରସ୍ତୋଗାତ୍ମକ ଗବେଷଣାର କ୍ଷେତ୍ର ନିର୍ଦ୍ଧାରଣ କରାଯାଇଥାଏ ।

● ଟେକ୍ନୋଲୋଜିରେ ଗବେଷଣା ତଥା ବିକାଶ-ପେଟ୍ରୋଲେମିକାଲ୍, ଇଞ୍ଜିନିୟରିଂ ଟେକ୍ନୋଲୋଜି, ଡ୍ରାମ୍-ସପୋର୍ଟ, ଟେଲିକମ୍ୟୁନିକେସନ୍, ନାଭିକ୍ଷେତ୍ର ଇଲେକ୍ଟ୍ରୋନିକ୍ସ ଏବଂ ବାୟୋଟେକ୍ନୋଲୋଜି ଇତ୍ୟାଦି ବିଷୟରେ ଗବେଷଣାକୁ ସାଧାରଣତଃ ଅଗ୍ରାଧିକାର ଦିଆଯାଉଛି । ଏଭଳି ଉଦ୍ୟୋଗ ପାଇଁ ବେସରକାରୀ ସଂସ୍ଥାମାନେ ମଧ୍ୟ ଅନୁଦାନ ଯୋଗାଇଥାନ୍ତି ।

ତେବେ ଏହି ତିନୋଟି କ୍ଷେତ୍ରରେ ବ୍ୟୟିତ ହେଉଥିବା ଅର୍ଥର ଅନୁପାତ ହେଉଛି ୧:୧:୨ ।

ଏହି ଉଦ୍ୟୋଗରେ ସେ ସବୁ ଗାନ୍ଧୀର ଶିକ୍ଷା ବିଭାଗର ବ୍ୟୟ କରାଯାଉ ମୁଁ ଉଦାହରଣ ରୂପେ ବ୍ୟବହାର କରୁଛି ।

ଗାନ୍ଧୀର ଶିକ୍ଷା ବିଭାଗ ଉଦ୍ୟୋଗରେ ନିର୍ଦ୍ଧାରିତ ବନେଟର ଗତବର୍ଷ ୨ରୁ ୧୦ ଭାଗ ମୌଳିକ ବିଜ୍ଞାନ ବିଷୟକ ଗବେଷଣା ପାଇଁ, ପ୍ରାୟ ସେହି

ପରିଚିତ ଅର୍ଥ, ପ୍ରଯୋଗାତ୍ମକ ବିଜ୍ଞାନ ସଂଗ୍ରହୀତ ଗବେଷଣା ପାଇଁ ଓ ଏହାର ଦୁଇଗୁଣ ପରିମାଣର ଅର୍ଥ ଶିକ୍ଷା ବିଦ୍ୟା ଏବଂ ଉଚ୍ଚତର ଶିକ୍ଷା ବିଦ୍ୟା ସଂଗ୍ରହୀତ ଗବେଷଣା ତଥା ଉତ୍ପାଦନ ପାଇଁ ବ୍ୟୟିତ ହୋଇଥାଏ ।

ତେଣୁ ଶିକ୍ଷାତ୍ମକ ଦେଶମାନଙ୍କ ତାହାର ଅବଲମ୍ବନରେ ବିକାଶଶୀଳ ଦେଶମାନଙ୍କର ଶିକ୍ଷା ବଦଳେଇ ଅତ୍ୟନ୍ତ ଶତକଡ଼ା ୪ ଭାଗ ଅର୍ଥ ମୌଳିକ ବିଜ୍ଞାନ ବିଷୟରେ ଗବେଷଣା କରିବା ପାଇଁ ଉଦ୍ଦିଷ୍ଟ ହେବା ସମ୍ଭବ । ଏହି ବଦଳେଇ ଉଚ୍ଚତର ଗବେଷଣା, ଗବେଷଣା ପାଇଁ ଚାହିଁନା ତଥା ଆନ୍ତର୍ଜାତିକ ବିଜ୍ଞାନର ପୁସ୍ତକୋତ୍ପାଦନକୁ ମଧ୍ୟ ଅତ୍ୟନ୍ତ କମ୍ପାସ ପାରେ ।

ଅପରମାନେ ଦୁଃଖ ଅସୁଖୀ ହେବେ ଯେ ଦୁର୍ଦ୍ଦାୟ ବିଶ୍ୱ ଅତ୍ୟନ୍ତ ଶାନ୍ତମାନଙ୍କର ଶିକ୍ଷା ପାଇଁ ବ୍ୟୟିତ ହେଉଥିବା ଅର୍ଥର ଶତକଡ଼ା ଶୁଭିଭାଗକୁ ବିଶ୍ୱରକୁ ନେଲେ ଏହାର ପରିମାଣ ହେବ ୩-୫ ବିଲିୟନ (୩-୫ ଲକ୍ଷ କୋଟି) ଡଲାର । କିନ୍ତୁ କେବଳ ମୌଳିକ ବିଜ୍ଞାନ ସଂଗ୍ରହୀତ ଗବେଷଣା ନିମନ୍ତେ ଆମେ କ'ଣ ଏତେ ଅର୍ଥ ବ୍ୟୟ କରି ପାରିବା ? ପ୍ରଯୋଗାତ୍ମକ ଗବେଷଣା ପାଇଁ ଆମୁରି ଶତକଡ଼ା ଶୁଭିଭାଗ ଅର୍ଥ ମିଶାଇ ଦେଲେ ତ ଦକ୍ଷିଣ ଗୋଲାର୍ଦ୍ଧ ପାଇଁ ଏହା ସାତ ବିଲିୟନ ଡଲାରରେ ପହଞ୍ଚିଯିବ ।

ଅପରମାନେ ଦେଖ ଯଦି ମୌଳିକ ତଥା ପ୍ରଯୋଗାତ୍ମକ ବିଜ୍ଞାନ ଗବେଷଣା ପାଇଁ ଏହି ଅନୁପାତରେ ବ୍ୟୟ ବରାଦ କରିବ, ତେବେ ମୁଁ ଆପଣଙ୍କୁ ଅତିନନ୍ଦନ ଜଣାଉଛି । କିନ୍ତୁ ଏଥିରେ ବ୍ୟତିକ୍ରମ ହେଉଥିଲେ ଅପର ଏହି ଲକ୍ଷ୍ୟ ପୂରଣ ପାଇଁ ଦୁଇଗୁଣ କାର୍ଯ୍ୟାନୁଷ୍ଠାନ ଗ୍ରହଣ କରିବା ନିମନ୍ତେ ମୁଁ ଆପଣଙ୍କୁ ଅନୁରୋଧ କରୁଛି । ଏଥିରେ ଆଦୌ ହେଳା କରନ୍ତୁ ନାହିଁ । ଖୁବ୍ କମ୍ପରେ ଅତ୍ୟନ୍ତ ଏହି ପରିମାଣର ଅର୍ଥ ବିନିଯୋଗ କରି ନପାରିଲେ ବିଜ୍ଞାନକୁ ବଞ୍ଚେଇ ହେବ ନାହିଁ ।

ତେବେ ବିଜ୍ଞାନର ବିକାଶ ତଥା ପୁସ୍ତକୋତ୍ପାଦନ ପାଇଁ ଏହା ଗୋଟିଏ ବିଶ ମାତ୍ର । ଅନ୍ୟ ଦିଗଟି ପ୍ରାୟତଃ ଅବହେଳିତ । ରାଷ୍ଟ୍ରର ସମସ୍ତ ପ୍ରଗତିପୁଲକ ଯୋଜନାରେ ଯୋଜନା ପ୍ରଣୟନକାରୀ ତଥା ଅର୍ଥନୀତିକ-ମାନଙ୍କୁ ପୁଣ୍ୟତଃ ଅଗ୍ରାଧିକାର ଦେଇ ବୈଜ୍ଞାନିକମାନଙ୍କୁ ହେୟଜ୍ଞାନ କରାଯାଉଛି । ତେଣୁ ବୈଜ୍ଞାନିକ ଗୋଷ୍ଠୀ ଦେଶର ପ୍ରଗତି ସଂଗ୍ରହୀତ ଯୋଜନାମାନଙ୍କ ସମ୍ବନ୍ଧରେ ଆଦୌ ଅବଗତ ହୋଇ ପାରୁନାହିଁ । ଏହା ଆଦୌ ଶୁଭ ସୂଚନା ନୁହେଁ ।

ବିଜ୍ଞାନ ସାର୍ବଜନୀନ :

ଏକ ପୁସ୍ତକ ଏବଂ ଅନୁରବିହୀନ ଆନ୍ତର୍ଜାତିକ ସମ୍ପର୍କ ରକ୍ଷା ଉପରେ ମୁଁ ପୁଣି ଥରେ ଗୁରୁତ୍ୱ ଆରୋପ କରୁଛି । ବିଜ୍ଞାନ ସାର୍ବଜନୀନ । ବର୍ତ୍ତମାନ ପରିସ୍ଥିତିରେ ଏହା ପୁଣ୍ୟତଃ ଆମ ଦେଶର ବାହାରେ ହିଁ ବିକାଶ ଲାଭ କରୁଛି । ତେଣୁ ଆମେ ଅନ୍ୟ ଦେଶମାନଙ୍କର ବୈଜ୍ଞାନିକ ଗୋଷ୍ଠୀ ସହ ସଫଳ ଛାପନ କରି ନପାରିଲେ ଆମ ରାଷ୍ଟ୍ରରେ ବିଜ୍ଞାନ ପତ୍ନୀ ହେଉଥିବ ଓ କିଛି କାଳ ପରେ ଆପେ ଆପେ ମରିଯିବ । ଦୃତୀୟରେ ଶୁଭ ପ୍ରତିଭାର ସମ୍ପାଦନ ନେଇ ଓ ସେମାନଙ୍କର ପୁସ୍ତକୋତ୍ପାଦନ କରି ଦେଶମାନଙ୍କୁ ରାଷ୍ଟ୍ରର ବିଜ୍ଞାନ ବିକାଶର ଦାୟିତ୍ୱ ଅର୍ପଣ କରିବାକୁ ପଡ଼ିବ । ବିଜ୍ଞାନକୁ ପୁନର୍ଜୀବନ ଦେବା ଉଦ୍ଦେଶ୍ୟରେ ଯେଉଁ ଆନ୍ତର୍ଜାତିକ ମାନଦଣ୍ଡ ଗ୍ରହଣ କରାଯାଉଛି, ବିଜ୍ଞାନ ନୀତି ପ୍ରଣୟନରେ ତା'ର ପୁଣ୍ୟ ବିଭାବ ସମ୍ବନ୍ଧରେ ମୁଁ ଆପଣଙ୍କୁ ସୂଚନା ଦେଇଛି ।

ନିଜ ଶତ ବର୍ଷ ତଳେ ବୋଷାଭାରେ ବାସ କରୁଥିଲେ ଜଣେ ପ୍ରଖ୍ୟାତ ପୁସ୍ତକାଳୀ ବିକିତକ । ତାଙ୍କ ନାମ ଥିଲା ଆଲ୍ ଆପୁଲି । ସେ

ମେଡିକାଲ୍ ଫାର୍ମାକୋପିଆ ବିଷୟରେ ଏକ ପୁସ୍ତକ ରଚନା କରିଥିଲେ । ଉକ୍ତ ପୁସ୍ତକଟି ଦୁଇ ଖଣ୍ଡରେ ବିଭକ୍ତ ହୋଇଥିଲା । ସେ ପ୍ରଥମ ଖଣ୍ଡର ନାମ ରଖୁଥିଲେ "ଥୁଲାବାଲାଙ୍କ ରୋଗ" ଓ ଦ୍ୱିତୀୟ ଖଣ୍ଡର ନାମ ରଖୁଥିଲେ "ନଥୁଲାବାଲାଙ୍କ ରୋଗ" । ଆଜି ଯଦି ଆଲ୍ ଆପୁଲି ଜୀବିତ ଥାଆନ୍ତେ ଏବଂ ମାନବ ଜାତି ନିଜେ ନିଜ ଉପରକୁ ଆମନ୍ତ୍ରଣ କରି ଆଣିଥିବା ସମସ୍ୟା ସମ୍ବନ୍ଧରେ ପୁସ୍ତକ ରଚନା କରିବାକୁ ମନସ୍କ କରନ୍ତେ, ତେବେ ସେ ନିଜର ଫାର୍ମାକୋପିଆକୁ ଠିକ୍ ସେହି ନାମରେ ଦୁଇଟି ଖଣ୍ଡରେ ବିଭକ୍ତ କରି ଯେ ପ୍ରକାଶ କରନ୍ତେ, ଏଥିରେ ମୋର କୌଣସି ସନ୍ଦେହ ନାହିଁ ।

ପ୍ରଥମ ଖଣ୍ଡରେ ଉଲ୍ଲେଖ ରହନ୍ତା ମାନବ ଜାତିକୁ ଆଣବିକ ଅସ୍ତ୍ରରେ ସମ୍ପୂର୍ଣ୍ଣ ନିଶ୍ଚିନ୍ତ କରିଦେବା ନିମନ୍ତେ ଶିକ୍ଷାତ୍ମକ ଦେଶମାନଙ୍କର ହାନି ବ୍ୟତୀତ ବିବରଣୀ । ଦୃତୀୟ ଖଣ୍ଡରେ ବଞ୍ଚିତ ରୁପନ୍ତା ଅଭାବ, ଅନାଦାର ଓ ଦୁର୍ଦ୍ଦିଷ୍ଟ ପ୍ରତିକ୍ରିୟା ଦରିଦ୍ର ଗୋଷ୍ଠୀର କାହାଣୀ । ସେ ଦୁଃଖ ଉଲ୍ଲେଖ କରନ୍ତେ ଯେ ଏହି ଦୁଇ ବ୍ୟାଧିର ଉଚ୍ଚ ସେହି ବିଜ୍ଞାନ ଓ ଶିକ୍ଷା ବିଦ୍ୟା । ଧର୍ମାତ୍ମକ କ୍ଷେତ୍ରରେ ଏହାର ବ୍ୟବହାର ମାଗାଚିରିତ ଓ ଦରିଦ୍ରମାନଙ୍କ କ୍ଷେତ୍ରରେ ଏହାର ଉପଯୋଗ ମାଗାନ୍ୟୁନ ।

ସେ ଦୁଃଖ ମତ ଦେଇଥାନ୍ତେ ଯେ ଲୋକେ ଦାରିଦ୍ର୍ୟ, ଅଜ୍ଞତା ତଥା ଅନୁକ୍ରମ ଅବସ୍ଥାରେ କାଳାତିପାତ କରିବାର ହେତୁ ନିର୍ଦ୍ଧାରଣ କରିବା ଅସମ୍ଭବ କୃତ ଦୁର୍ଦ୍ଦିଷ୍ଟ ବ୍ୟାପାର । କାରଣ ସମଗ୍ର ବିଶ୍ୱକୁ ଦାରିଦ୍ର୍ୟ, ଅସୁସ୍ଥତା ଏବଂ ଅକାଳ ମୃତ୍ୟୁର ସମ୍ପୂର୍ଣ୍ଣ ନିବାରଣ ପାଇଁ ପ୍ରଥୁବୀରେ ବୈଷୟିକ, ବୈଜ୍ଞାନିକ ଏବଂ ଗୌତିକ ଉତ୍ପାଦନ ଯଥେଷ୍ଟ ପ୍ରାଚୁର୍ଯ୍ୟ ରହିଛି । କିନ୍ତୁ ସେହି ସବୁ ଉତ୍ପାଦକୁ ପୁଚ୍ଛିତ ତଥା ପୁନିସୃଷ୍ଟିତ ଭାବରେ ଉପଯୋଗ କଲେ ସିନା ତାହା ସମସ୍ୟା ସମାଧାନରେ ସହାୟକ ହୋଇ ପାରିବ ।

ମୁଁ ଏ ବିଷୟରେ ଦୃଢ଼ ନିଶ୍ଚିତ ଯେ, ବିଶ୍ୱରେ ଆଣବିକ ଅସ୍ତ୍ରଶକ୍ତର ଭୟ ଅପସରି ଯାଇ ପ୍ରତିଷ୍ଠିତ ହେବ ଆଣବିକ ଶାନ୍ତି । କାରଣ ଆଣବିକ ଅସ୍ତ୍ରଶକ୍ତର ଉତ୍ପାଦନ ପ୍ରତି ମଣିଷ ଜାତି ଏବେ ସଚେତନ ହୋଇ ଉଠୁଛି । ଶିକ୍ଷାତ୍ମକ ଦେଶମାନେ ଆଣବିକ ଶାନ୍ତିର ଅପବ୍ୟବହାର ସମ୍ବନ୍ଧରେ ଅବଗତ ହେଲେଣି । ତେଣୁ ଉଦ୍ଦିଷ୍ଟତ ପ୍ରତି ଆଶା ପୋଷଣ କରିବାରେ ଅସମ୍ଭବ କିଛି ନାହିଁ ।

ଆଣବିକ ଶାନ୍ତି ପ୍ରତିଷ୍ଠା ସମ୍ଭବ ହେଲେ ବିଶ୍ୱ ବାର୍ଷିକ ୧୦୦ ବିଲିୟନ ଡଲାରର ପୁଞ୍ଜ ସଂଗ୍ରହ କରିବାକୁ ସମର୍ଥ ହୋଇପାରିବ । ବର୍ତ୍ତମାନ ପ୍ରଥୁବୀର ସାମଗ୍ରିକ ବ୍ୟୟର ଏହା ଏକ ଦଶମାଂଶ । ଏହି ଅର୍ଥର ଏକ ଦଶମାଂଶ ବା ୧୦ ବିଲିୟନ ଡଲାର ବିକାଶଶୀଳ ଦେଶମାନଙ୍କୁ ସାହାଯ୍ୟ ଆକାରରେ ଯୋଗାଇ ଦେବାକୁ ମୁଁ ଶିକ୍ଷାତ୍ମକ ରାଷ୍ଟ୍ରର ରାଷ୍ଟ୍ରନାୟକମାନଙ୍କୁ ନିବେଦନ କରୁଛି । ଏହି ଦଶ ବିଲିୟନ ଡଲାର ମଧ୍ୟରୁ ପାଞ୍ଚ ବିଲିୟନ ଡଲାର ବିକାଶଶୀଳ ଦେଶମାନଙ୍କରେ ବିଜ୍ଞାନ ଓ ବିଜ୍ଞାନ ଶିକ୍ଷା ଉଦ୍ଦେଶ୍ୟରେ ବ୍ୟୟିତ ହେବା ବାଞ୍ଛନୀୟ ।

ଦୁଇ ହଜାର ମସିହା ପାଇଁ ଅନ୍ୟ ଏକ ଲକ୍ଷ୍ୟ :

ମୋର ଏକାନ୍ତ ନିବେଦନ ଯେ ମଣିଷ ବିଶ୍ୱରେ ଏବେ ପ୍ରକୃତ ଶାନ୍ତି ଛାପନ ନିମନ୍ତେ ପ୍ରସ୍ତାବ କରୁ । ଶାନ୍ତି ଛାପନ ଉଦ୍ୟମରେ ଯେଉଁ ଅର୍ଥ ବଞ୍ଚିଯିବ, ତାକୁ ବିଜ୍ଞାନର ବିକାଶ ଉଦ୍ଦେଶ୍ୟରେ ବିନିଯୋଗ କରାଯାଉ । କିନ୍ତୁ ପାଖାପାଖି ଦେଶମାନଙ୍କର ବୈଜ୍ଞାନିକ ଗୋଷ୍ଠୀଙ୍କ ସକ୍ରିୟ ସହଯୋଗ ବିନା ତାହା ସମ୍ଭବ ହୋଇପାରିବ ନାହିଁ ।

ଏ ସବୁ ସତ୍ତ୍ୱେ ମୁଁ ଦ୍ୱିଧାହୀନ ଭାବରେ କହିବାକୁ ଚାହେଁ ଯେ ବିକାଶଶୀଳ ଦେଶମାନଙ୍କରେ ବିଜ୍ଞାନକୁ ବଳାଞ୍ଚାରରେ ଅତିଆର କରି

ନେତାର କୌଣସି ପ୍ରକ୍ଷେପ ପୁଁ ଲକ୍ଷ୍ୟ କରିପାରୁ ନାହିଁ । ବିଜ୍ଞାନ ଯେ ବୀବନର ଏକ ମୁଖ୍ୟ ବିଭାବ, ଏ ସମ୍ପର୍କରେ ଆମର ଦୃଢ଼ବୋଧ ହେଉନାହିଁ । ଏହି ପରିସ୍ଥିତିରେ ବିଶ୍ୱର କଲେ, ଆମ ଗାଧକମାନଙ୍କର ଦରବାର ବୈଜ୍ଞାନିକମାନଙ୍କ ଦ୍ୱାରା ଅଳ୍ପସ୍ତର ହେବାର ସମସ୍ତ ଉପସ୍ଥିତ ହୋଇଗଲାଣି ବୋଲି ମୋର ମତ ।

ଆପଣମାନେ ବିସଦସ୍ତୀ ବଞ୍ଚିତ ଯେହି ମହାନ ବ୍ୟକ୍ତିତ୍ୱ ଗାଧା ଆର୍ଥିକ ବିଷୟରେ ଶୁଣିଥିବେ । ତାଙ୍କ ଦରବାରରେ ଥିଲେ ମେରୁଲିନ୍ ମାମକ କହେ ଯାହାର । ଯାହୁ ବିଦ୍ୟାର ପାହାଘ୍ୟ ନେଇ ମେରୁଲିନ୍ ଶୁଣିଲେ ଚେତା ଚିଆଣି କରି ପକାଉଥିଲେ ଓ ଫିଷ୍ଟା ଶୁଣି ଥିବା ମହୁରା ବଳ ବ୍ୟବହାର କରିବାକୁ ଦେଇ ଗୋଟ ଭଲକରି ଦେଉଥିଲେ । ମୋର ଧାରଣା ଯେ ଆମେ ମନୁ ଆଦିବାର ବୈଜ୍ଞାନିକ ଗୋଷ୍ଠୀ ଯେହି ଯାହୁକର ମେରୁଲିନ୍ଙ୍କ ପତ ଚୁଳନୀସ । ବିସଦସ୍ତୀର ମେରୁଲିନ୍ ମୁଖତ ଦେଖି ଯାହୁ ବିଦ୍ୟାର ବନ୍ଧନା ବି କରିପାରି ନଥିଲେ, ଆମେ ତାହାଠାରୁ ଯଥେଷ୍ଟ ଉଚ୍ଚକୋଟୀର ଯାହୁ କରିପାରିବାକୁ ସମର୍ଥ । ମେରୁଲିନ୍ ସିନା ବସ୍ତୁର ରୂପାନ୍ତର କରି ପାରୁଥିଲେ । ଆମେ କିନ୍ତୁ ସମାଜକୁ ରୂପାନ୍ତର କରିଦେବା ପାଇଁ ସମର୍ଥ ।

କିନ୍ତୁ କହ ବିଦ୍ୟାଳୟ ବିଷୟ ଏହି ଯେ, ବିକାଶଶୀଳ ଦେଶମାନଙ୍କର ଦରବାରରେ ଆମ ଭଳି ମେରୁଲିନ୍ଙ୍କୁ ନ୍ୟାୟ ମର୍ଯ୍ୟାଦା ମଳି ନାହିଁ । ହେଲେ ଏବେ ବି କ'ଣ ଆପଣମାନଙ୍କୁ ଆନନ୍ଦ ଚଣାଇ ହେବନାହିଁ ? କେହି କେହି ହୁଏତ କହିପାରନ୍ତି, ସତ୍ୟତଃ ଠିକ୍ ବି କହିପାରୁଥାନ୍ତି ଯେ ବିକାଶଶୀଳ ଦେଶମାନଙ୍କର ମେରୁଲିନ୍ମାନେ ଦେଉଛନ୍ତି ସୌଖୀନ ମେରୁଲିନ୍ । ସେମାନେ ନିଜର ପ୍ରସ୍ତୋତାସକ କଳା ସମ୍ପର୍କରେ ଅନୁଭବ । ସେମାନେ ନିଜ ନିଜର ହତ୍ତାଦତ୍ତ ନିର୍ମିତ ଦୁର୍ଗ ମଧ୍ୟରେ ବିଜାସରେ ବାଳାପିପାତ କରିବାକୁ ଅଧିକ ସମ୍ଭବ କରୁଥିବାରୁ ଦକ୍ଷିଣ ଗୋଲାବର୍ଣ୍ଣ ଏହି ବିକାଶଶୀଳ ଦେଶମାନେ ଉତ୍ତର ଗୋଲାବର୍ଣ୍ଣ ବାସକ ମେରୁଲିନ୍ମାନଙ୍କୁ ଆଦରଣୀ କରିବାକୁ ବାଧ୍ୟ ହେଉଛନ୍ତି । ଏହା ହୁଏତ ସତ୍ୟ, କିନ୍ତୁ କାହିଁ ?

ବିକାଶଶୀଳ ଦେଶମାନଙ୍କରେ ମେରୁଲିନ୍ମାନଙ୍କର ସଂଖ୍ୟା ଯଥେଷ୍ଟ ନହେବା କ'ଣ ଏହି ନିମ୍ନସ୍ତରର କାରଣ ? ତଥ୍ୟ ଯେହି କିପରି ମେରୁଲିନ୍ମାନଙ୍କୁ ନିଜ ଦେଶର ପ୍ରଗତି ପାଇଁ ଅବଦାନ ଦେବା ନିମନ୍ତେ ତ ନିମନ୍ତଣ କରାଯାଇ ପାରନ୍ତା ? ଗାଧକ ବିଦ୍ୟା ଦେଶର ଅର୍ଥନୀତିକୁ ନିୟନ୍ତ୍ରଣ କରୁଥିବା ଅର୍ଥନୀତିକ, କେହି ହେଲେ ବି ବୈଜ୍ଞାନିକମାନଙ୍କର ଭୂମିକାକୁ ସ୍ୱୀକାର କରିବାକୁ ପ୍ରସ୍ତୁତ ନୁହଁନ୍ତି । କିନ୍ତୁ ବାସ୍ତବରେ ଦେଖିବାକୁ ଗଲେ ପ୍ରଗତି ଚର୍ଥର ପ୍ରକୃତ ସାରଥୀ ବୈଜ୍ଞାନିକ ନୁହେଁ ତ ଆଉ କିଏ ?

ବିଜ୍ଞାନୀମାନେ ବିଜ୍ଞାନ ବିଶାରଦ ସତ ! କିନ୍ତୁ ସାମୁହିକ ପ୍ରଗତି ହାସଲ କରିବା ନିମନ୍ତେ ଯେଉଁ ସମସ୍ୟାମାନ ଉତ୍ତର ହୋଇଥାଏ, ସେଗୁଡ଼ିକୁ ସମାଧାନ କରିବାର କଳାରେ ବ୍ୟୁତ୍ପତ୍ତି ଅର୍ଜନ କରିବା ପାଇଁ ଏହି ମେରୁଲିନ୍ ବୈଜ୍ଞାନିକ ଗୋଷ୍ଠୀ ଅଧିକ ଅନୁଭୂତିସମ୍ପନ୍ନ ହେବା ଆବଶ୍ୟକ । ଦୁଇ ହଜାର ମସିହା ପୂର୍ବରୁ ପାରମ୍ପରିକ ଅଭିସ୍ତାପର ଏହି ଗଳଚକ୍ର ଧ୍ୟୁସ କରି ଦିଆଯାଇ ପାରିବ ବୋଲି ମୁଁ ଆଶା କରୁଛି । ଦୁଇ ହଜାର ମସିହା ଏକ ମହାନ ସଫରରେ ପରିଣତ ହେଉ । ଓଡ଼ ବର୍ଷଟିରେ ବିଜ୍ଞାନକୁ ଚା'ର ନ୍ୟାୟ୍ୟ ମର୍ଯ୍ୟାଦା ମିଳୁ । ପ୍ରଗତି ପାଇଁ ବିଜ୍ଞାନର ଯଥୋଚିତ ବିନିଯୋଗ କରିବାର ସମସ୍ତ ମୁଯୋଗ ସୃଷ୍ଟି ହେଉ । ଗୁଲୁଟ୍ଟୁ, ଆମେ ସମସ୍ତେ ମିଳିମିଶି ଏହି ସ୍ୱପ୍ନର ସାଫଳତା ନିମନ୍ତେ ପ୍ରସ୍ତାପ କରିଯିବା* ।

ସହକାରୀ ଅଧ୍ୟାପକ,
ଜୀବ ରସାୟନ ବିଭାଗ,
ବୀର ପୁରୋହସାଏ ଚିକିତ୍ସା ମହାବିଦ୍ୟାଳୟ,
ବୁର୍ଲା, ସଫଳପୁର-୭୬୮ ୦୧୭ ।

[*କେନ୍ଦ୍ରରୁ ପୁରୁଷାର ବିଭେଦ ପାରିଶ୍ରାମୀ ବୈଜ୍ଞାନିକ ପ୍ରକ୍ଷେପ ସବୁରୁ ସମାଜ (ଇଟାଲୀର କୃଷିଶିଳ୍ପିତ International Centre for Theoretical Physics) ନିର୍ଦ୍ଦେଶ ଏବଂ Third World Academy of Sciencesର ମୁଖ୍ୟଙ୍କ ବୈଦିକ ପ୍ରକ୍ଷେପ Why the developing world remains a poor third : closing the gap in science and technology ଗାଧକର ଅନୁବାଦ - ବା]



ଅତ୍ୟାଧୁନିକ ଓଡ଼ିଆ ଲିପିରେ ତେଜ ଟପ୍ ପଢ଼ିଣିଂ

ମୁଦ୍ରଣଶିଳ୍ପରେ ଅତ୍ୟାଧୁନିକ ଅକ୍ଷର ସଂଯୋଜନ ପ୍ରଣାଳୀ, ତେଜ୍ ଟପ୍ ପଢ଼ିଣିଙ୍ (D.T.P.) ପାଇଁ ଓଡ଼ିଆ ଅକ୍ଷର ପ୍ରସ୍ତୁତି ବର୍ଗମାନ ଦୁତ ଗତିରେ ଆଗେଇ ଚାଲିଛି । ନୂଆଦିଲ୍ଲୀସ୍ଥିତ ଆଇଜି ସିଷ୍ଟମସ୍ ଲିମିଟେଡ୍ ଅନୁକୂଳ୍ୟରେ ଓଡ଼ିଆ ଅକ୍ଷରର ଉଚ୍ଚତ ଗୁଣ ଶ୍ରୀ ଅରବିନ୍ଦ ସରକୂଆଲ୍, ଫଣ୍ଟ ଡିଜାଇନରଙ୍କ ଦ୍ୱାରା ହେବାକୁ ପାଗଛି । ଏର ଉତ୍ତରପ୍ରଦେଶ ରାସିନା, ଓଡ଼ିଆ ଅକ୍ଷର ପ୍ରସ୍ତୁତି କ୍ଷେତ୍ରରେ ତାଙ୍କର କୃତିତ୍ୱ ପ୍ରତିପାଦିତ କରିଛନ୍ତି ।

ଶିକ୍ଷା ଓ ଶ୍ରମିକ

ଶ୍ରୀ ମୁରାରି ଜେନା

ଉତ୍ସାହରୁ ହିଁ ସମ୍ପୂର୍ଣ୍ଣ ଜନ୍ମ । ଏଇ ଉତ୍ସାହର ଯାଧନ ହେଲା ଶ୍ରମିଗୋଟି — ମାଲି, ପୁଞ୍ଜି, ଶ୍ରମ ଓ ବ୍ୟବସ୍ଥା । ଏଇ ଶ୍ରମିଗୋଟି ମଧ୍ୟରୁ ଦୁଇଟି ପ୍ରଧାନ, ପୁଞ୍ଜି ଏବଂ ଶ୍ରମ । ପୁଞ୍ଜି ମାନ ବିଶି ପାରେ, ଶ୍ରମିକ ଓ ବ୍ୟବସ୍ଥାପକ ନିୟୁତ୍ତି କରିପାରେ । ତେଣୁ ପୁଞ୍ଜି ଗୁଡ଼େ ସର୍ବମସ୍ତ କର୍ତ୍ତୃତ୍ୱ । ମାଲି ନିର୍ଦ୍ଦୀବ, ତେଣୁ ପୁଞ୍ଜି ମାଲକୁ ଯେପରି ବ୍ୟବହାର କରିପାରେ, ସେଥିରେ ମାଲ ପ୍ରତିବାଦ କରି ପାରିବ ନାହିଁ । କିନ୍ତୁ ସଚେତନ ଶ୍ରମିକ ଓ ବ୍ୟବସ୍ଥାପକ ସବୁ ସମୟରେ ପୁଞ୍ଜିର ମେରାରିୟା ଦୁଃସ୍ୱପ୍ନ ସ୍ୱୀକାର କରି ନପାରିବେ । ତେଣୁ ଅନେକ ସମୟରେ ଯେ ପୁଞ୍ଜିର ମାଲିକ, ସେ ନିଜେ ବ୍ୟବସ୍ଥାପକ ହୋଇଯାଏ । ତେଣୁକରି ବହୁ କ୍ଷେତ୍ରରେ ପୁଞ୍ଜି ଓ ବ୍ୟବସ୍ଥାପକ ମଧ୍ୟରେ ବିରୋଧ ଉତ୍ପନ୍ନ ହୁଏ ନାହିଁ । ଅସଲ ବିରୋଧ ହୁଏ ପୁଞ୍ଜିପତି ଓ ଶ୍ରମିକ ମଧ୍ୟରେ ।

ଶ୍ରମରୁ ହିଁ ପୁଞ୍ଜିର ଜନ୍ମ ଓ ବିକାଶ । ତେଣୁ ଶ୍ରମିକ ଗୁଡ଼େ, ଉତ୍ସାହ ସମ୍ପୂର୍ଣ୍ଣର ପୁଞ୍ଜିପତିର ଯେତେକି ଭାଗ, ତା'ର ମଧ୍ୟ ସେତେକ ଭାଗ ରହିବ । ଉତ୍ସାହର ନିୟନ୍ତ୍ରଣରେ ତା'ର ମଧ୍ୟ ପ୍ରମୁଖ ଭାଗ ରହିବା ବିଧିମତ୍ତ । ମାଲିକ ହୁଏତ ଶ୍ରମିକର ଏ ଆଗା ଆକାଞ୍ଛାକୁ ପୁରଣ କରିବାକୁ ପ୍ରସ୍ତୁତ ନୁହେଁ ।

ଏଇ କୁହାବୋଧ ଜନବିଂଶ ଶତାବ୍ଦୀର ଶ୍ରମିକ ସଙ୍ଗଠନକୁ ଜନ୍ମ ଦେଲା । ମାଲିକ ତରଫରୁ ଯଦି ଆରମ୍ଭରୁ ଶ୍ରମିକମାନଙ୍କ ପ୍ରତି ଅଧିକାରୀର ଆଦର ଦେଖାଯାଇଥାନ୍ତା, ତା'ହେଲେ ମାଲିକ ଶ୍ରମିକ ସଂଘର ସ୍ୱତନ୍ତ୍ର କୌଣସି ଦିନ ତା'କୁ ହୋଇ ନଥାନ୍ତା । ଉତ୍ସାହର ଅବ୍ୟାହତ ଉତ୍ସାହରେ ଅତ୍ୟନ୍ତ ସହାୟକ ହୋଇଥାନ୍ତା ଓ ଦେଶର ସାମୁହିକ ସମ୍ପ୍ରଦି ବଢ଼ି ବଢ଼ି ଶୁଭିଥାନ୍ତା । ପାରମ୍ପରିକ ସହୁଦୟତାର ଅଭାବରୁ ଯେତେବେଳେ ଶିକ୍ଷ ସମ୍ପର୍କର ତିକ୍ତତା ଉତ୍ସାହକୁ ବ୍ୟାହତ କଲା, ତାହା ଉତ୍ସାହ ଦେଶର ସମ୍ପ୍ରଦିକୁ ବ୍ୟାହତ କରିବାକୁ ବସିଲା । ଠିକ୍ ଯେତେବେଳେ ଶିକ୍ଷପତି ଓ ଶ୍ରମିକ ମଧ୍ୟରେ ଏକାନ୍ତ ଅନୁରକ୍ତି ଆଣିବା ସମ୍ଭବ ହେଲା ତେଣୁକି ଲୋକେ କେତେକାନ୍ତ ହେଲେ । ଉତ୍ସାହୀ ମନୁରୀ ଶ୍ରମିକର ଶିକ୍ଷ ଅନୁରକ୍ତିର ଆକର୍ଷଣ ନୁହେଁ । ତେଣୁ ଅର୍ଥ ସର୍ବାପେକ୍ଷା ଶ୍ରମିକର ଶିକ୍ଷ ଅନୁରକ୍ତିର ବୋଲି କହିବା ସବୁ କ୍ଷେତ୍ରରେ ସୁଦ୍ଧିସୁଦ୍ଧ ହେଲା ନାହିଁ । ଏଣୁ ଯାହା ଶ୍ରମିକର ମନ ଉପରେ ସର୍ବାପେକ୍ଷା ବେଶୀ ପ୍ରଭାବ

ପକାଏ, ସେଇ ସେଇ ବସ୍ତୁ ଶିକ୍ଷ ପ୍ରତି ଶ୍ରମିକର ଅନୁରକ୍ତି ପୁଞ୍ଜି କରିବାର ପୁଞ୍ଜି ଉପାଦାନ ହୁଏ । ଏଇ ମନୋଭାବକୁ ପୁଞ୍ଜିକୋଣରୁ ଦେଖିବାକୁ ଗଲେ, ଶିକ୍ଷ ପ୍ରତି ଶ୍ରମିକ ମନରେ ସ୍ୱକୀୟତା ବା ଆତ୍ମୀୟତା ବୋଧ ପୁଞ୍ଜି କରି ପାରିଲେ ଶିକ୍ଷ ଅନୁଷ୍ଠାନ ପ୍ରତି ତା'ର ଅନୁରାଗ ଅବିଚ୍ଛେଦ୍ୟ ରହିବ । ଏହି ସ୍ୱକୀୟତା ବା ଆତ୍ମୀୟତା ବୋଧ ଶ୍ରମିକ ମନରେ ପୁଞ୍ଜି କରାଯିବ କିପରି ? ଏ ଉଦ୍ଦେଶ୍ୟରେ ଶିକ୍ଷରେ ଶ୍ରମିକର ଭାଗଦାରି ଓ ନିୟନ୍ତ୍ରଣ ଅଧିକାର ଦିଓଟି ପ୍ରଧାନ ଅବଲମ୍ବନ ବୋଲି ବିଶ୍ୱାସ କରାଯାଇ ପାରେ । ଶିକ୍ଷରେ ଶ୍ରମିକର ଭାଗଦାରି ହୁଏତ ସମସ୍ତ ସାପେକ୍ଷ ହୋଇପାରେ, କିନ୍ତୁ ଶିକ୍ଷ ନିୟନ୍ତ୍ରଣରେ ଶ୍ରମିକର ସହଯୋଗ ଦିଗରେ କୌଣସି ପ୍ରତିବନ୍ଧକ ହୁଏତ ରହିବ ନାହିଁ । ପ୍ରଥମ ସୁରୋପୀୟ ମହାଯୁଦ୍ଧ ସମୟରେ ଉତ୍ସାହର ଚୁପି ନିମନ୍ତେ ଶ୍ରମିକ ଓ ମାଲିକର ପୁସ୍ତକ ଯୋା କରିବାର ଉପାୟ ଚିନ୍ତା କରିବା ପାଇଁ ୧୯୧୭ ମସିହା ମାର୍ଚ୍ଚରେ WHITLEY କମିଟି ଆହୁତ ହୋଇଥିଲା । ଏଇ WHITLEY COMMITTEE ପାଞ୍ଚୋଟି ରିପୋର୍ଟ ଦେଇଥିଲେ । ତତ୍ପରେ ପ୍ରଥମଟି ପ୍ରଧାନ । ତାହା ହିଁଲେ ରିପୋର୍ଟ (WHITLEY REPORT) ନାମରେ ପ୍ରଖ୍ୟାତ । ଏଇ ରିପୋର୍ଟରେ ଶ୍ରମିକ ଓ ମାଲିକ ମଧ୍ୟରେ ସ୍ୱାୟୀ ପୁସ୍ତକ ଆଣିବା ନିମନ୍ତେ ଅର୍ଥ ଅପେକ୍ଷା ଅନ୍ୟ ଭିତ୍ତିର ଆଶ୍ରୟ ନେବାକୁ ପଡ଼ିବ ବୋଲି କମିଟି ପ୍ରତ୍ୟାଶିତ କରିଥିଲେ ଏବଂ ଯେଉଁ ଶିକ୍ଷ ଶ୍ରମିକର ଭାଗ୍ୟ ନିୟନ୍ତ୍ରଣ କରୁଛି, ସେ ଶିକ୍ଷର ଗତି ନିୟନ୍ତ୍ରଣ ପାଇଁ ସମସ୍ତ ଆଲୋଚନାରେ ଶ୍ରମିକର ମାଲିକ ସହିତ ସୁଯୋଗ ରହିବାର ଆବଶ୍ୟକତା, କମିଟି ଅନୁଭବ କରିଥିଲେ । ଏଇ କମିଟିର ପ୍ରତ୍ୟାଶିତ ଅନୁପାରେ ବିଭିନ୍ନ ଶିକ୍ଷ ପାଇଁ ଜାତୀୟ-ମିଳିତ-ଶିକ୍ଷ ସଭା ପୁଞ୍ଜି ହେଲା । ଏଇ ଶିକ୍ଷ ସଭାଗୁଡ଼ିକରେ ଶ୍ରମିକ ଓ ମାଲିକଙ୍କର ପ୍ରତିନିଧିମାନେ ଏକତ୍ର ବସି ବିଭିନ୍ନ ବିଷୟରେ ଚର୍ଚ୍ଚା କରିବା ପାଇଁ ବ୍ୟବସ୍ଥା ରହିଲା । ଏଇ ସଭା ପାଗାବାହିକ ଭାବେ ଆହୁତ ହୋଇ ଶ୍ରମିକମାନଙ୍କ ଅଭିଜ୍ଞତାର ଉପଯୋଗ କରିବା, ନିୟୁତ୍ତି ଓ ମନୁରୀ ବିଷୟରେ ନିଷ୍ପତ୍ତି କରିବା, ବୈଜ୍ଞାନିକ ଶିକ୍ଷା ବିଷୟରେ ଯୋଜନା କରିବା ପାଇଁ ପ୍ରତ୍ୟାଶିତ କରିଥିଲେ । ଏଇଠାରୁ ଶିକ୍ଷ ସଂସ୍ଥାନମାନଙ୍କରେ କାରଖାନା କମିଟିର ଉତ୍ପତ୍ତି ହୋଇଥିଲା । ଉତ୍ସାହର ପ୍ରଗତିର ଉତ୍ତମ ସାଧନ, ଗବେଷଣା ଓ ପରିଗ୍ରହନା ଉତ୍ପାଦି ବିଷୟରେ ଶ୍ରମିକର ଅଭିଜ୍ଞତାକୁ ଗ୍ରହଣ ଦେବାକୁ ହିଁଲେ (WHITLEY) କମିଟିର ପ୍ରତ୍ୟାଶିତ ଥିଲା । କିନ୍ତୁ ବାସ୍ତବିକ୍ ଶୁଭ୍ ଅଞ୍ଚ ସଂଖ୍ୟକ କାରଖାନା କମିଟି

ଉତ୍ସାଦନର ଉତ୍ତମ ପାଇଁ ବିଶେଷ ମତାମତ ଦେଇପାରି ଥିଲେ । ଶ୍ରମିକର ସ୍ୱାର୍ଥରକ୍ଷା ଦିଗରେ ଏଇ କାରଖାନା କମିଟିଗୁଡ଼ିକ ପ୍ରାୟ ନିଜାମିଣା ମନୋଭାବ ନେଇ ଗୁଳୁଥିଲେ ମଧ୍ୟ, ସଫଳତା ଲାଭ କରି ପାରିଲେ ନାହିଁ । ଏଇ କମିଟିଗୁଡ଼ିକର ବିଫଳତାର ମୁଖ୍ୟ କାରଣ ହେଉଛି, ମାଲିକମାନେ ଶ୍ରମିକମାନଙ୍କୁ ଆଲୋଚନାରେ ସମାନ ଆସନ ଦେବାକୁ କୁଣ୍ଠିତ ହେଉଥିଲେ ଏବଂ ସେମାନେ ଅନେକ ଗୁରୁତ୍ୱପୂର୍ଣ୍ଣ ବିଷୟକୁ ମାଲିକର ଖାସ୍ ବିଶ୍ୱରାଜ ବିଷୟ ଗଞ୍ଜ, ସମସ୍ତ ବିଷୟ ଆଲୋଚନା ପାଇଁ କାରଖାନା କମିଟି ହାତକୁ ଛାଡ଼ିଦେଇ ନଥିଲେ ।

ଭାରତବର୍ଷରେ ଏଇ ଦୁଇଲେ କମିଟିର ଆଦର୍ଶରେ ୧୯୪୭ ମସିହାରେ ଶିଳ୍ପ ବିଦ୍ୟାଳୟ ଆଇନ୍ ଅନୁଯାୟୀ ଶିଳ୍ପାନ୍ତରାଜମାନଙ୍କରେ କାରଖାନା କମିଟି ଗଢ଼ିବାର ଆଜ୍ଞାପତ୍ର ବ୍ୟବସ୍ଥା କରାଗଲା । ବିଳାତରେ ଯେଉଁ କାରଖାନା କାରଖାନା କମିଟି ପୂର୍ଣ୍ଣ ସାଫଲ୍ୟ ଲାଭ କରିପାରି ନଥିଲା, ଭାରତବର୍ଷରେ ସେହି କାରଖାନା କେତେକ କାରଖାନାରେ, କାରଖାନା କମିଟି ଅତି ସୁଗୁରୁ ରୂପେ କାର୍ଯ୍ୟ କରୁଥିଲେ ମଧ୍ୟ ତତ୍ତ୍ୱ ଯେତେବେଳେ ବିଶେଷ ବିଚ୍ଛିନ୍ନ କାର୍ଯ୍ୟ କରିପାରିଲା ନାହିଁ । କାରଖାନା କମିଟିର ନିଷ୍ପତ୍ତିରେ କୌଣସି ଆରଜନାତ ଅଧିକାର ନଥିବାରୁ ଏବଂ ଏହା ଅନେକ ସମୟରେ

ଶ୍ରମିକ ସଫର ଆବଶ୍ୟକତାକୁ ଖର୍ଚ୍ଚିତ କରୁଥିବା ହେତୁ କାରଖାନା କମିଟିଗୁଡ଼ିକ ପ୍ରତି ଶ୍ରମିକ ସଫର ବୈମନସ୍ୟ ବିଫଳତାର କାରଣ । କାରଖାନା କମିଟିଗୁଡ଼ିକ ଏ ପର୍ଯ୍ୟନ୍ତ ଏ ବିଷୟରେ ପ୍ରଥମ ଭାରତମାନଙ୍କର କହିତ ଲକ୍ଷ୍ୟରେ ଉପନୀତ ହୋଇପାରି ନଥିଲେ ମଧ୍ୟ ଦେଶ ବିଦେଶରେ ସମାନତା ରକ୍ଷା କରିବା ଦିଗରେ ତଥା ଉତ୍ସାଦନର ଉତ୍ତମ ସାଧନ ପାଇଁ ଏକ ଉତ୍ତମ ପଛା ବୋଲି ସାବ୍ୟସ୍ତ ହୋଇ ପାରିଛି । ପ୍ରାୟତଃ ଓ ପୁରତେନ୍ ପ୍ରଭୃତି ଦେଶମାନଙ୍କରେ ବିଳାତ ବିଧି ଭାରତବର୍ଷ ଅପେକ୍ଷା ବହୁତ ବିଷୟରେ ଆଲୋଚନା କରିବା ପାଇଁ କାରଖାନା କମିଟିଗୁଡ଼ିକର ବୈଧାନିକ ଅଧିକାର ରହିଛି । ଏ ସମସ୍ତ ଦୁଷ୍ଟିରୁ କାରଖାନା କମିଟି ଅକାର୍ଯ୍ୟକାରୀ ବୋଲି ଭାବିବା ଭ୍ରମାସକ ହେବ । ଯାହାହେଉ, ବର୍ତ୍ତମାନର କର୍ତ୍ତୃପକ୍ଷ କାରଖାନା କମିଟିଗୁଡ଼ିକ ତୁଳନା ଭିତ୍ତି ଉପରେ ଅବସ୍ଥାପିତ କରି ଶିଳ୍ପ-ସମ୍ପର୍କର ପ୍ରତିଷ୍ଠା, ଉତ୍ସାଦନର ଉତ୍ତମ ଓ ଶ୍ରମିକର ସମ୍ପୂର୍ଣ୍ଣ ଆଗିବା ପାଇଁ ଯତ୍ନଶୀଳ ହେଉଛନ୍ତି ।

ଉଗତପୁର,
କଟକ-୯ ।



ପରାକ୍ରମପାରେ ଦ୍ୱିତୀୟ ଉତ୍ତମ କାରଖାନା ପ୍ରତିଷ୍ଠା କରିବା ନିମନ୍ତେ ଦକ୍ଷିଣ କୋରିଆରୁ ଆସିଥିବା ପ୍ରତିନିଧିମାନଙ୍କ ସହିତ ମୁଖ୍ୟମନ୍ତ୍ରୀଙ୍କ ଆଲୋଚନା

ଶ୍ରମଦ୍ୱାର :

ଏକ ଅର୍ଥନୈତିକ ବିଶ୍ଳେଷଣ

ଡଃ: ଶାନ୍ତି ଦାସ

ଶ୍ରମିକ ସମାଜ ସବୁ ସ୍ତରରେ, ସବୁ ସମାଜରେ ଅବହେଳିତ ଓ ଚ୍ୟୁତ। ଇତିହାସ ଏହାର ସାକ୍ଷୀ। ଇତିହାସରେ ବର୍ଣ୍ଣିତ ଯେଉଁ ପ୍ରଧାନ ପ୍ରଧାନ ବିପ୍ଳବ ସଂଘଟିତ ହୋଇଛି ସବୁଥିରେ ଶ୍ରମିକ ସମାଜର ଭୂମିକା ସ୍ପଷ୍ଟପୂର୍ଣ୍ଣ। ଅବହେଳିତ ଶ୍ରମିକଙ୍କୁ ସାମାଜିକ ନ୍ୟାୟ ଦେବା ପାଇଁ ଆନ୍ତର୍ଜାତୀୟ ଶ୍ରମ ଯୁଦ୍ଧ (Civil war), ଫରାସୀ ବିପ୍ଳବ ଓ ରୁଷ୍ ବିପ୍ଳବ ହୋଇଛି । ସୁଧୃତ ବିପ୍ଳବର ଫଳରେ ପରେ ସେମାନେ କେତେକ ସୁବିଧା ହାସଲ କରିବାକୁ ସକ୍ଷମ ହୋଇଛନ୍ତି । କିନ୍ତୁ ପରବର୍ତ୍ତୀ କାଳରେ ସେମାନଙ୍କ ସଙ୍ଗଠନର ଅଭାବରୁ ପୁନଃ ପୁନଃ ସେମାନଙ୍କୁ ଭୋଗ କରିବାକୁ ପଡ଼ିଛି । କେତେକ ଅର୍ଥନୈତିକ ଶିକ୍ଷାର୍ଥୀ ଶ୍ରମିକମାନଙ୍କର ନିମ୍ନ ଜୀବନ ଧାରଣର ମାନ ଓ ନିମ୍ନ ମୂଲ୍ୟର ସ୍ୱତନ୍ତ୍ର ଅର୍ଥନୈତିକ ତତ୍ତ୍ୱ ଦ୍ୱାରା ସମର୍ଥନ ଜଣାଇଥିଲେ । ସେମାନଙ୍କର ମତ ସୁରୁତ୍ୱ ପୁଣ୍ୟ ଅର୍ଥନୈତିକ ତତ୍ତ୍ୱ ଉପରେ ଆଧାରିତ । ଗୋଟିଏ ଦେଶ 'ସର୍ବନିମ୍ନ ଜୀବନ ଧାରଣ (Subsistence theory) ତତ୍ତ୍ୱ' ଓ ଅନ୍ୟଟି ଦେଶ 'ମୂଲ୍ୟ ପାଞ୍ଚି ତତ୍ତ୍ୱ' (Wage fund theory) । ପ୍ରଥମ ତତ୍ତ୍ୱର ଆଲୋଚକ ଥିଲେ (Adam Smith) ସ୍ମିଥ, ରିକାର୍ଡୋ (Ricardo) ଓ ମାଲଥସ୍ (Malthus) । ସେମାନଙ୍କର ମତର ସାରାଂଶ ହେଲା ଯେ ଶ୍ରମିକମାନେ ଏକ ନିର୍ଦ୍ଦିଷ୍ଟ ବେତନ ହାର ପାଇବେ ଯାହାକି ସେମାନଙ୍କୁ ଏକ ନିର୍ଦ୍ଦିଷ୍ଟ ସଂଖ୍ୟାରେ ସୀମିତ ରଖିବ, ଯଦ୍ୱାରାକି ସେମାନେ ଏକ ସର୍ବନିମ୍ନ ଜୀବନ ଧାରଣ (Subsistence) ମାନରେ ବଞ୍ଚି ପାରିବେ । ଯଦି କୌଣସି କାରଣରୁ ସେମାନଙ୍କର ବେତନ ହାର ଉଚ୍ଚ ବେତନ ହାରଠାରୁ ଅଧିକ ହୁଏ ତେବେ ସେମାନେ ଅପେକ୍ଷାକୃତ କମ୍ ସଂଖ୍ୟାରେ ବିବାହ କରିବେ ଓ ସେମାନଙ୍କର ଅଧିକ ସନ୍ତାନ ସଃତ୍ତି ହେବ । ଫଳରେ ବେତନ ହାର ନିର୍ଦ୍ଦିଷ୍ଟ ସ୍ତରକୁ କମିଯିବ । ସେମାନେ ଅଧିକ ସଂଖ୍ୟାରେ ବିବାହ କରିବେ ଓ ସନ୍ତାନ ସଃତ୍ତି କମ୍ ହେବ । ଶ୍ରମିକ ସଂଖ୍ୟା କମ୍ ହେବ ଓ ମୂଲ୍ୟ ହାର ନିର୍ଦ୍ଦିଷ୍ଟ ସ୍ତରକୁ ଫେରି ଆସିବେ ।

ଶ୍ରମିକମାନଙ୍କର ସଂଖ୍ୟା ବୃଦ୍ଧି ହେଲେ ଉଚ୍ଚ ପାଞ୍ଚି ମୁଦ୍ରାପତ୍ତା କମ୍ ହୁଏ । ତେଣୁ ମୂଲ୍ୟ କମେ । ଅପର ପକ୍ଷେ ସେମାନଙ୍କର ସଂଖ୍ୟା କମ୍ ହେଲେ ମୁଦ୍ରାପତ୍ତା ଆସ୍ତ ଚଳେ । ଅର୍ଥାତ୍ତେ ଉଚ୍ଚ ମୂଲ୍ୟ ତତ୍ତ୍ୱ ସାମାଜିକ ଚିନ୍ତାଧାରାକୁ ବିଶେଷ ଭାବେ ପ୍ରଭାବିତ କରିଥିଲା । ଫଳରେ ଶ୍ରମିକମାନଙ୍କର ଜୀବନ ଧାରଣର ମାନର ଉନ୍ନତି କରିବାର ଚକ୍ଷନା କରାଯାଇ ପାରୁ ନଥିଲା ।

ନୂତନ ଦିଗ୍‌ବର୍ତ୍ତନ

କିନ୍ତୁ ପରବର୍ତ୍ତୀ କାଳରେ ଶ୍ରମିକମାନଙ୍କର ସମସ୍ୟାକୁ ନୂତନ ଦିଗ୍‌ବର୍ତ୍ତନ ଦେଲେ କାର୍ଲ ମାର୍କ୍ସ । ସେ ତାଙ୍କର ସୁପ୍ରସିଦ୍ଧ ପୁସ୍ତକରେ ପ୍ରମାଣ କରିଥିଲେ ଯେ ଶ୍ରମିକମାନଙ୍କର ମୁଖ୍ୟ ଦୁର୍ଦ୍ଦଶା ପାଇଁ ପୁଞ୍ଜିପତି ନିୟନ୍ତ୍ରିତ ପ୍ରଣାଳୀ (Capitalistic system) ଦାୟୀ । ପୁଞ୍ଜିପତି-ମାନେ ଅଧିକରୁ ଅଧିକ ଲାଭ ପାଇଁ ଶ୍ରମିକଙ୍କୁ ଶୋଷଣ କରନ୍ତି । ପୁଞ୍ଜିପତିମାନେ ସର୍ବଦା ଲାଭ ବୃଦ୍ଧି କରିବାରେ ଚେଷ୍ଟିତ ହୁଅନ୍ତି । କିନ୍ତୁ ଶେଷରେ ବିଭିନ୍ନ କାରଣରୁ ପୁଞ୍ଜିପତି ନିୟନ୍ତ୍ରିତ ପ୍ରଣାଳୀର ଧ୍ୱଂସ ସାଧୁତ ହୁଏ (Collapse of capitalism) । ତେଣୁ ମାର୍କ୍ସ ଶ୍ରମିକମାନଙ୍କୁ ଏକାଠି ସଙ୍ଗଠିତ ହେବାକୁ ଆହ୍ୱାନ ଦେଇଥିଲେ ଏବଂ କହିଥିଲେ ଶ୍ରମିକମାନେ ସଙ୍ଗଠିତ ହେଲେ ସେମାନଙ୍କର ସର୍ବବିଧି ମଙ୍ଗଳ ହେବ ।

କେନ୍ସ (Keynes) ମଧ୍ୟ ଶ୍ରମିକମାନଙ୍କର ଜୀବନ ଧାରଣର ମାନ ବୃଦ୍ଧି କରିବାକୁ ଚାହୁଁଥିଲେ । କିନ୍ତୁ ସେ ମାର୍କ୍ସଙ୍କ ପରି ପୁଞ୍ଜିପତି ନିୟନ୍ତ୍ରିତ ପ୍ରଣାଳୀର ଧ୍ୱଂସ ସାଧନ ପାଇଁ କହି ନଥିଲେ । ବରଂ ପୁଞ୍ଜିପତି ନିୟନ୍ତ୍ରିତ ପ୍ରଣାଳୀର ମୁଖ୍ୟ ଦୁର୍ଦ୍ଦଶା ପାଇଁ ଶ୍ରମିକମାନଙ୍କର ଜୀବନ ଧାରଣର ମାନର ଉନ୍ନତି ଯେ ଆବଶ୍ୟକ ତାହା ଦର୍ଶାଇଥିଲେ । ଯେତେବେଳେ ବେକାରୀ ସମସ୍ୟା ଅଧିକ ତୀବ୍ର ହୋଇଥାଏ, ତାତୀୟ ଉତ୍ପାଦନ ଅଧିକ ନିମ୍ନସ୍ତରରେ ଥାଏ ଓ ଅନ୍ୟାନ୍ୟ ଉତ୍ପାଦକମାନେ ଅନିୟନ୍ତ୍ରିତ ଅବସ୍ଥାରେ ଥାଆନ୍ତି, ସେତେବେଳେ ଶ୍ରମିକମାନଙ୍କୁ କର୍ମ ଯୋଗାଣ ଓ ଉଚ୍ଚ ବେତନ ହାର ଦେଲେ, ଦେଶରେ ଗୁଠିଦା (effective demand) ବୃଦ୍ଧି ହୁଏ ଓ ଅର୍ଥନୈତିକ ଉତ୍ଥାନ ହୁଏ ।

ସିନିୟର (Senior) ଓ ମିଲ୍ (Mill) ଦ୍ୱିତୀୟ ତତ୍ତ୍ୱରେ ବିଶ୍ୱାସ ରଖିଥିଲେ । ସେମାନଙ୍କ ମତରେ କୌଣସି ଅର୍ଥନୈତିକ ବିଶ୍ଳେଷଣ (economy) ଏକ ନିର୍ଦ୍ଦିଷ୍ଟ ପାଞ୍ଚି ଶ୍ରମିକ ପାଇଁ ଉଦ୍ଦିଷ୍ଟ ଥାଏ ।

ବ୍ୟୟମାନ ପରିସ୍ଥିତିରେ ଉଚ୍ଚ ବିକାଶମାନଙ୍କର ମତ ବିଶ୍ଳେଷଣ କରିବା ବିଧେୟ । ବିଭିନ୍ନ କାରଣରୁ 'ସର୍ବନିମ୍ନ ଚାରିନ ଧାରଣ ତତ୍ତ୍ୱ' ଓ 'ମଜୁରୀ ପାତ୍ର ତତ୍ତ୍ୱ' ଗ୍ରହଣୀୟ ନୁହେଁ । ମାଟ୍ରିକର ତତ୍ତ୍ୱ ମଧ୍ୟ ଗୁଚ୍ଚିକୃତୀନ ନୁହେଁ । କେନ୍ଦ୍ରୀୟ ମତବାଦ ଉତ୍ପତ୍ତ ରାସ୍ତା ପାଇଁ ଉଦ୍ଦିଷ୍ଟ କାରଣ ସେ ସବୁ ରାସ୍ତାରେ ସେମାନଙ୍କର ଉତ୍ପାଦନ ବେଗୀ ଓ ଗୁଡ଼ିଦା ଅପେକ୍ଷାକୃତ କମ୍ ।

ସମ୍ପଳ ଉପଯୋଗ

ଅନୁଷ୍ଠତ ବା ଉତ୍ପାଦନୀକ ରାସ୍ତାମାନଙ୍କର ସମସ୍ୟା ଉତ୍ପତ୍ତ ରାସ୍ତାରେ ସମସ୍ୟାଠାରୁ ପ୍ରଥମ । ଆମ ଭାରତ ଭଳି ଉତ୍ପାଦନୀକ ରାସ୍ତାରେ କନସଂଖ୍ୟା ସ୍ତର ଗତିରେ ବୃଦ୍ଧି ପାଇବାରେ ଲାଗିଛି । ଆମର ସୀମିତ ସମ୍ପଳରୁ ଉପଯୁକ୍ତ ଭାବେ ବିନିଯୋଗ କରାଗଲେ ମଧ୍ୟ ଜନ ବହୁଳତା ହେତୁ ଉତ୍ପତ୍ତ ରାସ୍ତା ଚାରିନ ଧାରଣର ମାନ ହାସଲ କରିବା ସମ୍ଭବପର ନୁହେଁ । ତେଣୁ ଏହି ପରିସ୍ଥିତିରେ ଶ୍ରମିକ ମଜୁରୀ ହାର ବୃଦ୍ଧି ହେଲେ ବିଭିନ୍ନ ପ୍ରକାର, ଫଳାଫଳ ଆଶା କରାଯାଇ ପାରେ । ଏକ ପକ୍ଷରେ, ଶ୍ରମ ହାର ବୃଦ୍ଧି ହେଲେ ଉତ୍ପାଦନ ଖର୍ଚ୍ଚ ବୃଦ୍ଧି ହେବ । ତେଣୁ ଉତ୍ପାଦନକାରୀ ଦ୍ରବ୍ୟର ମୂଲ୍ୟ ବୃଦ୍ଧି କରିବେ । ଫଳରେ ଦ୍ରବ୍ୟ ପାଇଁ ଗୁଡ଼ିଦା କମିବ । ଗୁଡ଼ିଦା କମିବା ଦ୍ୱାରା ଉତ୍ପାଦନକାରୀ ଯତିଗ୍ରହଣ ହେବେ । ସେ ପୂର୍ଣ୍ଣାପେକ୍ଷା କମ୍ ଉତ୍ପାଦନ କରିବେ ଓ କମ୍ ଶ୍ରମିକ ନିୟୁକ୍ତି କରିବେ । ବେତାରୀ ବୃଦ୍ଧି ହେବ ଓ ଶ୍ରମିକମାନେ ବାଧ୍ୟ ହୋଇ ଶ୍ରମ ହାର କମାଇବେ ।

ଅପର ପକ୍ଷେ, ମଜୁରୀ ହାର ବୃଦ୍ଧି ହେଲେ ଶ୍ରମିକମାନେ ଅଧିକ ଫସ୍ତ କରିବେ । ତେଣୁ ଦ୍ରବ୍ୟ ପାଇଁ ଗୁଡ଼ିଦା ଅଧିକ ହେବ । ଶ୍ରମ ହାର ବୃଦ୍ଧି ହେଲେ ଦେଶରେ ଅର୍ଥ ବଞ୍ଚନର ପ୍ରକୃତିରେ ପରିବର୍ତ୍ତନ ହେବ କାରଣ ନାଟୀୟ ଆୟର ପୂର୍ଣ୍ଣାପେକ୍ଷା ଅଧିକ ଅଂଶ ଶ୍ରମିକମାନେ ପାଇବେ । ଶ୍ରମ ହାର ବୃଦ୍ଧି ପୂର୍ଣ୍ଣରୁ ସୌଖୀନ ଦ୍ରବ୍ୟର ଯାତ୍ରା ଗୁଡ଼ିଦା ଅଧିକ ଯାତ୍ରା ଶ୍ରମ ହାର ବୃଦ୍ଧି ପରେ ହ୍ରାସ ପାଇବ । କିନ୍ତୁ ଅଧ୍ୟୋବ୍ୟକ୍ତିୟ ଦ୍ରବ୍ୟର ଗୁଡ଼ିଦା ବୃଦ୍ଧି ପାଇବ । ଯଦି ଅଧ୍ୟୋବ୍ୟକ୍ତିୟ ଦ୍ରବ୍ୟ ଉତ୍ପାଦନ ବୃଦ୍ଧି ହୁଏ ତେବେ ଶ୍ରମିକମାନେ ଉତ୍ପତ୍ତ ହେବେ । F_x ଯଦି ଅଧ୍ୟୋବ୍ୟକ୍ତିୟ ଦ୍ରବ୍ୟର ଉତ୍ପାଦନ ମସୃକ୍ତ ବୃଦ୍ଧି ନହୁଏ, ତେବେ ଉଚ୍ଚ ଦ୍ରବ୍ୟମାନଙ୍କର ମୂଲ୍ୟ ବୃଦ୍ଧି ହେବ । ଅଧିକ ମଜୁରୀ ପାଇଁ ମଧ୍ୟ ଶ୍ରମିକମାନେ ଉପକ୍ରୁତ ହେବେ ନାହିଁ ।

ମଜୁରୀ ବୃଦ୍ଧିର ମନସ୍ତାତ୍ତ୍ୱିକ ଦିଗ

ମଜୁରୀ ହାର ବୃଦ୍ଧିର ଅନ୍ୟ ଏକ ଦିଗ ମଧ୍ୟ ବିଶ୍ଳେଷଣଯୋଗ୍ୟ । ଅଧିକ ମଜୁରୀ ହାର ଯଦି ଶ୍ରମିକର ଚାରିନ ଧାରଣର ମାନ ଉତ୍ପତ୍ତ କରିବାକୁ ସକ୍ଷମ ହୁଏ ତେବେ ତା'ର ଉତ୍ପାଦିତା ଶକ୍ତି ଅଧିକ ହେବ । ତା' ମନର ବଳରେ ମଧ୍ୟ ଉତ୍ପାଦିତା ବୃଦ୍ଧି ହେବ ଓ ସେ ପୂର୍ଣ୍ଣାପେକ୍ଷା ଅଧିକ ଉତ୍ପାଦନ ସହ କାର୍ଯ୍ୟ କରିବ । ଫଳରେ ଉତ୍ପାଦିତା ଶକ୍ତି ମଧ୍ୟ ପୂର୍ଣ୍ଣାପେକ୍ଷା ଅଧିକ ହେବ । ଶ୍ରମିକର ସୀମାନ୍ତ ଉତ୍ପାଦିତା ଶକ୍ତି (Marginal productivity) ବୃଦ୍ଧି ହେବ । ଅଧିକ ଉତ୍ପାଦନ ହେତୁ ଉତ୍ପାଦନ ଖର୍ଚ୍ଚ ହ୍ରାସ ହୋଇପାରେ ଓ ଦ୍ରବ୍ୟର ମୂଲ୍ୟ ହ୍ରାସ ହୋଇପାରେ । ତେଣୁ ଗୁଡ଼ିଦାର ବୃଦ୍ଧି ହେବ ଓ ଉତ୍ପାଦନକାରୀ ମଧ୍ୟ ଅଧିକ ଲାଭ ପାଇ ପାରିବେ ।

ତେଣୁ ଶ୍ରମିକର ମଜୁରୀ ହାର ନିର୍ଣ୍ଣୟ କଲାବେଳେ ଏ ସବୁ ବିଷୟ ପ୍ରତି ଧ୍ୟାନ ଦେବା ଆବଶ୍ୟକ । ଶ୍ରମିକ ବଜାରରେ (Labour market) ଶ୍ରମିକ ପାଇଁ ଗୁଡ଼ିଦା ଓ ତାର ଯୋଗାଣ ଶ୍ରମ ହାର ନିର୍ଣ୍ଣୟ କରେ । ଶ୍ରମିକ ପାଇଁ ଗୁଡ଼ିଦା ତାର ସୀମାନ୍ତ ଉତ୍ପାଦିତା ଉପରେ ନିର୍ଭର କରେ । ସାଧାରଣତଃ କୌଣସି ଏକ ଉତ୍ପାଦନକାରୀ ସଂସ୍ଥାରେ

(Production unit) ଶ୍ରମିକ ନିୟୁକ୍ତି ଅଧିକା ହେଲେ ତାର ସୀମାନ୍ତ ଉତ୍ପାଦିତା କମେ ହ୍ରାସ ହୁଏ । ତେଣୁ ମଜୁରୀ ହାର ଅଧିକ ହେଲେ ଶ୍ରମିକ ପାଇଁ ଗୁଡ଼ିଦା କମ୍ ହେବ ଓ ମଜୁରୀ ହାର କମ୍ ହେଲେ ଶ୍ରମିକ ପାଇଁ ଗୁଡ଼ିଦା ଅଧିକ ହେବ । ସୁନ୍ଦର ଅଧିକା ମଜୁରୀ ହାର ହେଲେ ଶ୍ରମିକର ଉତ୍ପାଦିତା ଶକ୍ତିର ବୃଦ୍ଧି ହୋଇପାରେ, ତେଣୁ ଶ୍ରମିକ ପାଇଁ ଗୁଡ଼ିଦା ବିଭିନ୍ନ ମଜୁରୀ ହାରରେ ଅଧିକ ହୋଇପାରେ । କିନ୍ତୁ ଏହି ସମ୍ଭାବନା ସ୍ୱଳ୍ପ କାଳ ମଧ୍ୟରେ (Short-run) ପରିଲକ୍ଷିତ ହୋଇ ନପାରେ । ଶ୍ରମ ଯୋଗାଣ ମଧ୍ୟ ନିର୍ଦ୍ଦିଷ୍ଟ ନିୟମରେ ହୁଏ । ଯେତେବେଳେ ଶ୍ରମ ହାର ବେଗୀ ହେବ ସେତେବେଳେ ଶ୍ରମ ଯୋଗାଣ ବେଗୀ ହେବ ଓ ଶ୍ରମ ହାର କମ୍ ହେଲେ ଶ୍ରମ ଯୋଗାଣ କମ୍ ହେବ । ତେଣୁ ଅର୍ଥନୀତି ତତ୍ତ୍ୱ ଅନୁସାରେ ଯେଉଁ ମଜୁରୀ ହାରରେ ଶ୍ରମ ଯୋଗାଣ ଓ ଶ୍ରମିକ ପାଇଁ ଗୁଡ଼ିଦା ସମାନ ହେବ, ସେହି ହାରରେ ମଜୁରୀ ନିର୍ଦ୍ଧାରିତ ହେବ । ଯଦି ଶ୍ରମିକ ବଜାରରେ ମୁକ୍ତ ପ୍ରତିଦ୍ୱନ୍ଦ୍ୱିତା ଥାଏ (Perfect competition), ତା'ହେଲେ ଯୋଗାଣ ଓ ଗୁଡ଼ିଦାର ନିୟମାନୁସାରେ ଶ୍ରମ ହାର ନିର୍ଣ୍ଣୟ ହୁଏ । କିନ୍ତୁ ପ୍ରକୃତ କ୍ଷେତ୍ରରେ ଶ୍ରମିକ ବଜାରରେ ମୁକ୍ତ ପ୍ରତିଦ୍ୱନ୍ଦ୍ୱିତା ନଥାଇ ପାରେ । ଯଦି ଶ୍ରମିକ ସଙ୍ଗଠନ ଅତ୍ୟନ୍ତ ଶକ୍ତିଶାଳୀ ହୁଏ, ଶ୍ରମ ହାର ମୁକ୍ତ ପ୍ରତିଦ୍ୱନ୍ଦ୍ୱିତା ହାରଠାରୁ ଅଧିକ ହେବ । ଅପରପକ୍ଷେ ଯଦି ଉତ୍ପାଦନକାରୀମାନଙ୍କର ସଙ୍ଗଠନ ଶକ୍ତିଶାଳୀ ହୁଏ ତେବେ ଶ୍ରମ ହାର ମୁକ୍ତ ପ୍ରତିଦ୍ୱନ୍ଦ୍ୱିତା ହାରଠାରୁ କମ୍ ହେବ ।

ତେଣୁ ଶ୍ରମ ହାର ଛିନ୍ନୀକୃତ ହେବା ପୂର୍ବରୁ ଶ୍ରମିକର ସୀମାନ୍ତ ଉତ୍ପାଦିତା, ଉତ୍ପାଦନକାରୀ ସଙ୍ଗଠନର ଅବସ୍ଥା ଓ ଶ୍ରମିକ ସଙ୍ଗଠନର ଅବସ୍ଥା ବିଶ୍ଳେଷଣ ନେବା ବିଧେୟ । ଆମ ଦେଶରେ ଅଶୁକ୍ତମାନ (Unskilled) ଶ୍ରମିକ ସଙ୍ଗଠନ କେତେକ କ୍ରମେ ଉତ୍ପାଦନ କ୍ଷେତ୍ରରେ ସୀମାବଦ୍ଧ । ସେହିପରି ଉତ୍ପାଦନକାରୀକ ସଙ୍ଗଠନ ମଧ୍ୟ ସୀମିତ । ସାଧାରଣ କ୍ଷେତ୍ରରେ ଯେଉଁ ଶ୍ରମ ହାର ଦେଖାଯାଏ ତାହା ସାଧାରଣତଃ ମୁକ୍ତ ପ୍ରତିଦ୍ୱନ୍ଦ୍ୱିତା ଶ୍ରମ ହାର । ଯଦି ଛିନ୍ନୀକୃତ ଶ୍ରମହାର ଉଚ୍ଚ ମୁକ୍ତ ପ୍ରତିଦ୍ୱନ୍ଦ୍ୱିତା ଶ୍ରମ ହାରଠାରୁ ଅଧିକ ହୁଏ, ତେବେ ଛିନ୍ନୀକୃତ ଶ୍ରମ ହାରରେ ଶ୍ରମିକମାନେ କେବଳ ସରକାରୀ ସଂସ୍ଥା ଓ ସରକାରୀ ନିୟୁକ୍ତି ସଂସ୍ଥାମାନଙ୍କରେ କର୍ମନିୟୁକ୍ତି ପାଇ ପାରିବେ । କିନ୍ତୁ ଉଚ୍ଚ ସଂସ୍ଥାମାନେ ସବୁ ଗଢ଼ି ଶ୍ରମିକମାନଙ୍କୁ କର୍ମନିୟୁକ୍ତି ଦେଇପାରିବେ ନାହିଁ । ତେଣୁ ଅନ୍ୟ ଉପାୟ ନପାଇ ବେକାର ଶ୍ରମିକମାନେ ଘରୋଇ ସଂସ୍ଥାମାନଙ୍କରେ ନିୟୁକ୍ତି ପାଇବାକୁ ଚେଷ୍ଟା କରିବେ । ତେଣୁ ଘରୋଇ ସଂସ୍ଥାମାନଙ୍କରେ ମଜୁରୀ ହାର କମ୍ ହେବ । ଯଦି ଅପ୍ରାକୃତିକ ଭାବେ ଘରୋଇ ସଂସ୍ଥାମାନଙ୍କରେ ଛିନ୍ନୀକୃତ ମଜୁରୀ ହାର ବିଆସିବାକୁ ପଦକ୍ଷେପ ନିଆଯିବ ତେବେ ଉଚ୍ଚ ସଂସ୍ଥାମାନେ ଯତିଗ୍ରହଣ ହେବେ ଓ ଉତ୍ପାଦନ ବ୍ୟାପତ ହେବ । ଅପରପକ୍ଷେ, ଯଦି ଶ୍ରମିକ ମୁକ୍ତ ପ୍ରତିଦ୍ୱନ୍ଦ୍ୱିତା ହାରଠାରୁ କମ୍ ପାରଥ୍ୟାଧିକ୍ତି, ତା'ହେଲେ ଉଚ୍ଚ ହାର ସେମାନଙ୍କର ମଜ୍ଜଳ ସାଧନ କରିବ । ଦ୍ରବ୍ୟଗୁଡ଼ିଦାର ବୃଦ୍ଧି ହେବ । ଉତ୍ପାଦନକାରୀ ଲାଭରାଜ ହେବେ ଓ ଉତ୍ପାଦନର ମଧ୍ୟ ବୃଦ୍ଧି ହେବ । ଅଧିକ କର୍ମସଂସ୍ଥାନ ହେବ ଓ ସମାଜର ମଜ୍ଜଳ ହେବ ।

ଯେହେତୁ ଶ୍ରମିକ ପାଇଁ ଗୁଡ଼ିଦା ଶ୍ରମିକର ଉତ୍ପାଦିତା ଶକ୍ତି ଉପରେ ନିର୍ଭର କରେ ଏବଂ ଉତ୍ପାଦିତା ଶକ୍ତି ମଧ୍ୟ ଶ୍ରମିକର ମଜୁରୀ ହାର ଉପରେ ଅନେକାଂଶରେ ନିର୍ଭର କରେ । ତେଣୁ ମଜୁରୀ ହାର ଓ ଉତ୍ପାଦିତା ଶକ୍ତି ମଧ୍ୟରେ ସମ୍ପର୍କ ତାଣ୍ଡିକା ପାଇଁ ବହୁଳ କ୍ଷେତ୍ର ଗବେଷଣା (Empirical studies) ପ୍ରସ୍ତାବନ । କ୍ଷେତ୍ର ଗବେଷଣାର ଫଳାଫଳକୁ ପୁଞ୍ଜୀନୁପଞ୍ଜ ଭାବେ ବିଶ୍ଳେଷଣା କରି ଶ୍ରମ ହାର ନିର୍ଣ୍ଣୟ କରିବା ବିଧେୟ ।

ପ୍ରାଧ୍ୟାପିକା, ଅର୍ଥନୀତି ବିଭାଗ, ରେଭେନ୍ସା କଲେଜ୍,

କଟକ

ଭାଷା ଓ ସାହିତ୍ୟ ମଧ୍ୟରେ ସମନ୍ୱୟର ପୁନଃପ୍ରତିଷ୍ଠା

ମହାଜିତେଶ୍ୱର ଦାସ

ସାହିତ୍ୟରେ ଚାହିଁବା ବିଶ୍ୱର ଓ ଭାଷା ଶିକ୍ଷା ମଧ୍ୟରେ ବିଗତ କିଛି କାଳ ପାଇଁ ଉଲ୍ଲୁଖିତ ଆଲୋଚନାଗୁଡ଼ିକରୁ ସ୍ପଷ୍ଟ ପ୍ରତୀକ୍ଷାମାନ ହେଉଛି ଯେ ଏହି ଦ୍ୱିବିଧ ଶୁଖିଲା ମଧ୍ୟରେ ଏହି ପରିସର ଓ ପରିପୁରକ ସମ୍ପର୍କ ପ୍ରତିଷ୍ଠିତ ହେବାର ଅବକାଶ ରହିଛି । ଭାଷା ଶିକ୍ଷା ଯେପରି ବିଶେଷ ଭାବରେ ଭାଷା ବିଜ୍ଞାନ ଦ୍ୱାରା ପ୍ରଭାବିତ ହୋଇଛି, ସାହିତ୍ୟ ସମ୍ପର୍କୀୟ ଅଧ୍ୟୟନ ମଧ୍ୟ ସେହିପରି ଅନୁସନ୍ଧିତ ବିଶ୍ଳେଷଣାତ୍ମକ ଚାହିଁବା ବିଶ୍ୱରଗୁଡ଼ିକ ଦ୍ୱାରା ପ୍ରଭାବିତ ହୋଇଛି । ଉନବିଂଶ ଶତାବ୍ଦୀ ପରଠାରୁ ପାଶ୍ଚାତ୍ୟ ଜଗତରେ ନୂତନ ଶିକ୍ଷା ଓ ଚେତନାର ସୁସ୍ୱାଦ ଘଟିବାଠାରୁ ପାଶ୍ଚାତ୍ୟ ସାହିତ୍ୟ ଏକାଧିକ ଦ୍ୱାରା ସମୃଦ୍ଧ ହୋଇଥିଲା । ପାଶ୍ଚାତ୍ୟ ଦାକ୍ଷିଣ୍ୟେ ଆମ ଦେଶରେ ନେତୃତ୍ୱ ପ୍ରଦର୍ଶିତ ଶିକ୍ଷା ପଦ୍ଧତି ପ୍ରଚଳିତ ହେବା ପରଠାରୁ ଆମ ଦେଶର ଶିକ୍ଷିତ ଜନସାଧାରଣଙ୍କୁ ସେହି ଅଭିନବ ଧାରଣାଗୁଡ଼ିକ ସହ ପରିଚିତ କରାଇବା ଉଦ୍ଦେଶ୍ୟରେ ଚନ୍ଦ୍ର ଓ ଲାଙ୍ଗୁଲାଞ୍ଜୁଞ୍ଜଠାରୁ ଆରମ୍ଭ କରି ଅନ୍ୟାନ୍ୟ ପାଶ୍ଚାତ୍ୟ ସାହିତ୍ୟିକମାନଙ୍କର କୁଟିଗୁଡ଼ିକୁ ପାଠ୍ୟପୁସ୍ତକ ଅନ୍ତର୍ଭୁକ୍ତ କରାଗଲା । ଭାରତୀୟ ଶିକ୍ଷିତ ଜନସାଧାରଣ ଏପରି ଶିକ୍ଷା ବ୍ୟବସ୍ଥା ଦ୍ୱାରା ପ୍ରଭାବିତ ହେବାର ଫଳ ସ୍ୱରୂପ ଆମ ଦେଶରେ ପାଶ୍ଚାତ୍ୟ ସଂସ୍କୃତିର ଆଦର ବୃଦ୍ଧି ଲାଭ କରିବ ବୋଲି ଆଶା କରାଯାଉଥିଲା । ନୂତନ ଶିକ୍ଷା ଓ ଚେତନା ଦ୍ୱାରା ପ୍ରଭାବିତ ଶିକ୍ଷିତ ଶାସ୍ତ୍ରୀ ବିଦେଶୀ ଶାସକମାନଙ୍କୁ ଅନୁକୂଳ ପ୍ରତିସ୍ତାରେ ସାହାଯ୍ୟ ଓ ସହଯୋଗ କରିବେ ବୋଲି ବିଶ୍ୱର କରାଯାଉଥିଲା । ଏପରି ଆଶା ଅବଶ୍ୟ କେତେକାଂଶରେ ଫଳପ୍ରସ୍ତ ହେଲା; ମାତ୍ର ଏତଦ୍ୱାରା ଭାଷା ଓ ସାହିତ୍ୟର ପୁସ୍ତକ ସମୃଦ୍ଧି ସାଧୁତ ହେବାର ଅବକାଶ ରହିଲା ନାହିଁ । ଆଶା କରାଯାଉଥିଲା ଯେ ପାଶ୍ଚାତ୍ୟ ପ୍ରବୀଣ ସାହିତ୍ୟିକମାନଙ୍କର ଶାସ୍ତ୍ରୀଗୁଡ଼ିକୁ ଅଧ୍ୟୟନ କରିବା ଦ୍ୱାରା ବିଦ୍ୟାର୍ଥୀମାନେ ଉପକାରଣ ବ୍ୟାପାରରେ ମଧ୍ୟ ଦକ୍ଷତା ପ୍ରଦର୍ଶନ କରିପାରିବେ । ସମ୍ଭବତଃ ଭାବରେ ଅବଶ୍ୟ ବ୍ୟାକରଣ ଶିକ୍ଷାକୁ ପାରମ୍ପରିକ ଚିତ୍ତରେ ପ୍ରବଳନ କରାଯାଉଥିଲା । ମାତ୍ର ଏହି ଶିକ୍ଷା ଭାଷା ଓ ସାହିତ୍ୟ ମଧ୍ୟରେ କୌଣସି ଅର୍ଥପୂରକ ସମ୍ପର୍କ ପ୍ରତିଷ୍ଠା କରିବା ଦିଗରେ ସହାୟକ ହୋଇ ନଥିଲା । ଏପରି ଶିକ୍ଷା ବ୍ୟବସ୍ଥା ପ୍ରଚଳିତ ହେବା ଫଳରେ ଅନୁକୂଳ ଶାସକ ବ୍ୟାପାରଗୁଡ଼ିକର ପରିଚାଳନା ଦିଗରେ ଅବଶ୍ୟ ପଥ ପ୍ରଦାନ ହୋଇଗଲା, ମାତ୍ର ଏତଦ୍ୱାରା ଶିକ୍ଷିତ ଭାରତୀୟମାନେ ନିଜ ନିଜ ପୁସ୍ତକ ପ୍ରତିଷ୍ଠାର ସମ୍ପୂର୍ଣ୍ଣ ସହଯୋଗ ବଳରେ ସାହିତ୍ୟର ସମାପ୍ତି ସମ୍ପୂର୍ଣ୍ଣ

ସାଧନ ନିମିତ୍ତ ଯେଉଁ ପ୍ରକ୍ଷେପ କରିଥିଲେ ସେଥିରେ ଏକ ବୌଦ୍ଧିକ ପ୍ରତିବନ୍ଧକ ପୁସ୍ତି ହେଲା । କାରଣ ସାହିତ୍ୟ ମଧ୍ୟରେ ନିଜ ଭାବ ବ୍ୟକ୍ତ କରିବା ପାଇଁ ଯେଉଁ ପ୍ରକାର ଭାଷାଗତ ଜ୍ଞାନ ଆବଶ୍ୟକ ତତ୍ତ୍ୱସମ୍ପର୍କୀୟ ଶିକ୍ଷା ବା ତାଲିମ ପାଇବାରୁ ସେମାନେ ବଞ୍ଚିତ ହୋଇଥିଲେ ।

ଇତ୍ୟଦିତ୍ୟରେ ଆମର ମୂଲ୍ୟବୋଧର ପରିବର୍ତ୍ତନ ଘଟିଛି ଏବଂ ଆମ ଜାତୀୟ ଲକ୍ଷ୍ୟ ମଧ୍ୟ ବଦଳି ଯାଇଛି । ଏହି ପରିବର୍ତ୍ତନ ପରିସ୍ଥିତିରେ ଭାଷା ଓ ସାହିତ୍ୟ ଶିକ୍ଷା ପାଇଁ ମଧ୍ୟ ପୂର୍ବ ପ୍ରଚଳିତ ବ୍ୟବସ୍ଥାରେ ସଂସ୍କାର ଆଣାଯାଇଛି । ମାତ୍ର ଅନ୍ୟ ସବୁ ବ୍ୟବସ୍ଥାଗୁଡ଼ିକ ପରି ଶିକ୍ଷା ବ୍ୟବସ୍ଥାର ଏହି ସଂସ୍କାର ଆମୂଳକତା ପରିବର୍ତ୍ତନ ଦିଗରେ ପ୍ରମୋଦିତ ହୋଇନାହିଁ । ଏହାରୁ ଏପରି ଅଧ୍ୟାପକଗଣ ଭାବରେ କାର୍ଯ୍ୟକାରୀ କରାଯାଇଛି ଯେ ବିଦ୍ୟାର୍ଥୀମାନଙ୍କର କେବଳ ଭାଷାଗତ ଜ୍ଞାନରେ କିମ୍ବା ସାହିତ୍ୟ ଆଧାରିତ ଦକ୍ଷତାରେ କୌଣସି ଶୁଭକର ପରିବର୍ତ୍ତନ ଘଟିବାର ସମ୍ଭାବନା ନାହିଁ । ଶିକ୍ଷା ବ୍ୟବସ୍ଥା ସହିତ ଜଡ଼ିତ କର୍ତ୍ତୃଧାରଣାରେ ମାନସିକ ଜଡ଼ତା ବଦଳି ଯିବାର କିଛି ନଥିବା ପରି ଜଣାପଡ଼ୁଛି । ଭାଷା ଓ ସାହିତ୍ୟ ସମ୍ପର୍କୀୟ ଶିକ୍ଷା ଓ ତାଲିମ ଦିଗରେ ଯଥୋଚିତ ପ୍ରାଧାନ୍ୟ ଆରୋପିତ ହେଉଛି ଯଦି, ମାତ୍ର ଏହା ଆଗାମୁରୁପ ମାର୍ଗରେ ଫଳପ୍ରସ୍ତ ହେଉନାହିଁ ।

ଚଳିତ ଶତାବ୍ଦୀର ପଞ୍ଚମ ଦଶକ ପରଠାରୁ, ସ୍ୱାଧୀନୋତ୍ତର ଭାରତବର୍ଷରେ ଭାଷା ଓ ସାହିତ୍ୟ ସମ୍ପର୍କୀୟ ଅଧ୍ୟୟନ ପାଇଁ ଦ୍ୱିତୀୟ ପର୍ଯ୍ୟାୟରେ ଏକ ସଂସ୍କାରାତ୍ମକ ଆଲୋଚନା ପୁସ୍ତି ହୋଇଥିଲା । ଏହି ଅଭିନବ ବ୍ୟବସ୍ଥାପନାର ପୁଫଳ ସମ୍ପର୍କରେ ପ୍ରଥମେ ଆଲୋଚନା କରାଯାଉ ।

ଭାଷା ବିଜ୍ଞାନ ଜଗତରେ ଗଠନାତ୍ମକ ପଦ୍ଧତିର (Structural Method) ଅଭ୍ୟୁଦୟ ଘଟିଛି । ଏହି ପଦ୍ଧତି ଅନୁଯାୟୀ ସାହିତ୍ୟିକ ଅଭିବ୍ୟକ୍ତିକୁ ସରଳ ସଂଗଠନଗୁଡ଼ିକରେ ବିଭକ୍ତ କରାଯାଏ । ଜଟିଳ ସାହିତ୍ୟକୁ ଅତି ସରଳ ସାହିତ୍ୟିକ ଅଭିବ୍ୟକ୍ତିର ସୁସମନ୍ୱିତ ତଥା ଅର୍ଥପୂରକ ସମାହାର ଭାବରେ ରୂପାୟ ଦିଆଯାଏ । ଏହି କୌଶଳକୁ ଆସ୍ତର କରିବା ଫଳରେ ତଥା ବାରମ୍ବାର ଅଭ୍ୟାସ କରିବା ଫଳରେ ଜଣେ ବିଦ୍ୟାର୍ଥୀ ଭାଷାଗତ ବ୍ୟାପାରରେ ପାରଦର୍ଶିତା ପ୍ରଦର୍ଶନ କରିବାର ଅବକାଶ ରହିଛି । ପୂର୍ବ ପ୍ରଚଳିତ ବ୍ୟାକରଣଗତ ଜ୍ଞାନ ଅଭିନବ କରିବା

ଦୁଇ ଶିକ୍ଷା ଭାଷାକୁ କେବଳ ବ୍ୟାକରଣ ଆଧାରିତ ଜ୍ଞାନର ସମାହାର ଭାବରେ ବିଶ୍ୱାସ କରିବା ଦୂରା ଭାଷାଗତ ବ୍ୟାପାରରେ ଦକ୍ଷତା ପ୍ରଦର୍ଶନ ନ ହେବାର ପ୍ରମାଣ ମିଳିଛି । ସରଳତାଠାରୁ ଜଟିଳତା ଉଠିଲେ ତଥା ଶ୍ରେଣୀବଦ୍ଧ ପୁନଃସୃଷ୍ଟିତ ସମ୍ପର୍କଗୁଡ଼ିକ ମାଧ୍ୟମରେ ଭାଷାଗତ ଜ୍ଞାନ ଅର୍ଜନ କରିବା ପାଇଁ ଗଠନାତ୍ମକ ପଦ୍ଧତି ପ୍ରତି ଅଗ୍ରାଧିକାର ଆରୋପିତ ହେବା ସତ୍ତ୍ୱେ କେତେକ ଭାଷା ବିଜ୍ଞାନୀ ଅବଶ୍ୟ ସାହିତ୍ୟକୁ ଅବଲୋକନୀ ଭାବରେ ବିଶ୍ୱାସ କରୁଥିଲେ । ମାତ୍ର ଭାଷା ବିଜ୍ଞାନ ସହିତ କୃତ୍ରିମ ଅନେକ ସମ୍ପର୍କନିର୍ମାଣ ଶିକ୍ଷକ ଭାଷା ବିଜ୍ଞାନ ବ୍ୟାପାରରେ ସାହିତ୍ୟକୁ ଅବଲୋକନୀ ଭାବରେ ବିଶ୍ୱାସ କରିବାକୁ ପ୍ରସ୍ତାବ ଦେଲେ । ଉଚ୍ଚକୋଟୀର ସାହିତ୍ୟକୁ ଛୋଟ ଛୋଟ ସରଳ ସମ୍ପର୍କ ନିର୍ମାଣରେ ରୁଚିବା ପାଇଁ ଯେ ଏହାଦ୍ୱାରା ଭାଷାଗତ ଦକ୍ଷତା ଅର୍ଜନ କରିବା ପାଇଁ ସେମାନଙ୍କ ପ୍ରତିଷ୍ଠିତ ପରମର୍ଶ ହ୍ରାସପ୍ରାପ୍ତ ହେଲା । ଏଣୁ ଭାଷାକୁ ସାହିତ୍ୟଠାରୁ ପୃଥକ ଭାବରେ ବିଶ୍ୱାସ କରିବାର ଅବକାଶ ରହିଲା ନାହିଁ । ବର୍ତ୍ତମାନ ସମୟରେ ସାହିତ୍ୟ ମାଧ୍ୟମରେ ଭାଷା ବା Language through literature ଶୀର୍ଷକ ଏକ ଅଭିନବ ଆଭିମୁଖ୍ୟର ଆବିର୍ଭାବ ପଡ଼ିଲା । ସାହିତ୍ୟକୁ ଭାଷା ବିଜ୍ଞାନ ଶିକ୍ଷାର ମାଧ୍ୟମ ଭାବରେ ବ୍ୟବହାର କରାଯିବାର ଏହି ଆନୁଷ୍ଠାନିକ ପଦ୍ଧତି (Empirical method)କୁ ପ୍ରବୀଣ ଭାଷାବିତ୍ Noam Chamsky ବିରୋଧ କଲେ । ସେ ଭାଷାକୁ ଏକ ସର୍ବନାମକ ତଥା ହେତୁବାଦୀ ତାତ୍ପର୍ଯ୍ୟରେ ରୁଚିବା ପାଇଁ ଯେଉଁ ନୈତିକ ବିଷାଧାରାର ପୁସ୍ତକାତ ଘଟାଇଲେ, ତତ୍ତ୍ୱନିତ ଭାଷା ଓ ସାହିତ୍ୟ ନଗତରେ ଅତୁଳ୍ୟ ଅଲୋଚନ ପୁସ୍ତି ହେଲା ।

ଭାଷା ବିଜ୍ଞାନ ନଗତରେ ଏପରି ବୌଦ୍ଧିକ ପରୀକ୍ଷା ସ୍ୱଳ୍ପସ୍ୱଳ୍ପ ଅବସରରେ ସାହିତ୍ୟିକ ଆଲୋଚନା କ୍ଷେତ୍ରରେ ମଧ୍ୟ ଅଭିନବ ଆଗଣାଗୁଡ଼ିକର ପୁସ୍ତକାତ ଘଟିଲା । I. A. Richardsଙ୍କ ଭଳି ପ୍ରବୀଣ ସମାଲୋଚକମାନେ ପରୋକ୍ଷ ଭାବରେ ଗଠନାତ୍ମକ ପଦ୍ଧତି ଦ୍ୱାରା ପ୍ରଭାବିତ ହେଲେ । ସେମାନେ ଜଣାଇ ଦେଲେ ଯେ ସାହିତ୍ୟିକ କୃତିଗୁଡ଼ିକୁ ସମ୍ୟକ ଭାବରେ ରୁଚିବା ପାଇଁ ଏକ ଗୁଣନିତ ପଦ୍ଧତିର ଆବଶ୍ୟକତା ରହିଛି । କୌଣସି ପାଠକ ଉପଯୁକ୍ତ ତାଲିମ ପାଇ ନପାରିଲେ କୌଣସି ଉଚ୍ଚକୋଟୀର ସାହିତ୍ୟିକ କୃତିକୁ କେବେହେଲେ ଠିକଣା ଭାବରେ ରୁଚି ପାରିବେ ନାହିଁ । ପ୍ରତ୍ୟେକ ସାହିତ୍ୟିକ କୃତି ହେଉଛି ଗୋଟିଏ ସ୍ୱୟଂସମ୍ପନ୍ନ ସଂକ୍ଷିପ୍ତ ବା automorphous entity. ସେଥିରେ ସମ୍ପୂର୍ଣ୍ଣ ଭାବ, ଉପମା, ସମକାଳ ଓ ଶବ୍ଦବିନ୍ୟାସ ଏକ ସ୍ୱତନ୍ତ୍ର ମର୍ଯ୍ୟାଦା ଦାବୀ କରେ । ତେଣୁ ପାଠକ ଏହି ସ୍ୱାତନ୍ତ୍ର୍ୟରୁ ସମ୍ୟକ ଭାବରେ ଉପଲବ୍ଧି କରିବା ପାଇଁ ପୂର୍ବରୁ ଠିକଣା ତାଲିମ ପାଇଥିବା ଆବଶ୍ୟକ । ସାହିତ୍ୟିକ ସମାଲୋଚନା ଚିତ୍ତିକ ଏପରି ପୁନଃସୃଷ୍ଟିତ ପଦ୍ଧତି ସମ୍ପର୍କରେ ପାଞ୍ଚାତ୍ୟ ଜଗତର ନବ ସମାଲୋଚକ ବା New criticsମାନେ ପ୍ରତି ଗତବ୍ୟକ୍ତ କରୁଥିବା କେଳେ ପ୍ରବୀଣ ସମାଲୋଚକ F. R. Leavis ସାହିତ୍ୟରେ ଚିନ୍ତନ ମାନବିକ ମୂଲ୍ୟବୋଧ ପ୍ରତି ଗୁରୁତ୍ୱ ଆରୋପ କଲେ । ସୁସ୍ୱପୁର ସମାଲୋଚନା ପରିବର୍ତ୍ତେ ପ୍ରତ୍ୟେକ ସାହିତ୍ୟିକ କୃତିରେ ମାନବିକତାର ଆଲୋଚ୍ୟକୁ ହ୍ରାସକାରଣ କରିବା ଦିଗରେ ସେ ଗୁରୁତ୍ୱ ଆରୋପ କଲେ । ମାତ୍ର ତାଙ୍କ ମାନବବାଦୀ ସ୍ୱର ନବ ସମାଲୋଚକମାନଙ୍କ ବିଷାଧାରାକୁ ବିଶେଷ ଭାବରେ ପ୍ରଭାବିତ କଲାଣାହିଁ । ସାହିତ୍ୟରେ କେବଳ ତାତ୍ପର୍ଯ୍ୟ ବା Form ପ୍ରତି ସର୍ବଶେଷ ଗୁରୁତ୍ୱ ଆରୋପ କରାଗଲା । ଏହି ସମାଲୋଚକମାନେ ଶକ୍ତ ଭାବେ ଜଣାଇଦେଲେ ଯେ କେବଳ ସାହିତ୍ୟିକ ସମାଲୋଚନାରେ ଉଚ୍ଚଶିକ୍ଷା ଓ ତାଲିମପ୍ରାପ୍ତ ପାଠକମାନେ ହିଁ କୌଣସି ଗୋଟିଏ ସାହିତ୍ୟିକ କୃତିର ସ୍ୱାତନ୍ତ୍ର୍ୟ ବା ନହେଉ ଉପଲବ୍ଧି କରି ପାରିବେ । ଏହି ପ୍ରକାରର ବିଶେଷତା ସୁଲଭ ପାରଦର୍ଶିତାକୁ ସାହିତ୍ୟିକ ସମ୍ପର୍କନା ବା Literary sensibility ଭାବରେ ଚିହ୍ନି କରାଗଲା ।

ନବ ସମାଲୋଚକମାନଙ୍କର ଏପରି ଆଭିମୁଖ୍ୟ ଯୋଗୁ ଭାଷା ଶିକ୍ଷା ଓ ସାହିତ୍ୟ ଶିକ୍ଷା ମଧ୍ୟରେ ଏକ ଦୁର୍ଭେଦ୍ୟ ପ୍ରାଚୀର ପୁଷ୍ଟି କରାଗଲା । ବିଦ୍ୟତ ସମାଲୋଚକମାନେ ଜଣାଇଦେଲେ ଯେ କୌଣସି ବା ଅତି ପୁଷ୍ଟି ମାନ ଅଭିବ୍ୟକ୍ତି ପାଇଁ ଗତାନ୍ତରାଳିକ ଭାଷାକୁ ମଧ୍ୟ ବ୍ୟବହାର ଯାଏ । ଉଚ୍ଚକୋଟୀର ସାହିତ୍ୟିକ କୃତିଗୁଡ଼ିକରେ ଭାଷାର ବ୍ୟବହାର ସାହିତ୍ୟିକମାନଙ୍କୁ ସେମାନଙ୍କ ଭାବନାକୁ ବ୍ୟକ୍ତ କରିବାକୁ ବୃତ୍ତି କରିପାରେ ନାହିଁ । କେବଳ ପୂର୍ବରୁ ଶିକ୍ଷା ଓ ତାଲିମପ୍ରାପ୍ତ ପାଠକମାନେ ହିଁ ଏହି ପ୍ରବୀଣ ଲେଖକମାନଙ୍କ କୃତିଗୁଡ଼ିକରେ ଭାବ ପ୍ରକାଶ ଦିଗରେ ଭାଷାର ନହେଉ ହ୍ରାସକାରଣ କରି ପାରନ୍ତି ଅର୍ଥାତ୍ ନବ ସମାଲୋଚକମାନେ ସାହିତ୍ୟ ଶିକ୍ଷା କ୍ଷେତ୍ରରେ ଆଦର୍ଶ ପାଠକ ଗୋଷ୍ଠୀ ପୁଷ୍ଟି କରିବା ଦିଗରେ ଯତ୍ନବାନ୍ ହେଲେ । ଏହାର ଫଳ ସ୍ୱରୂପ ଭାଷା ଶିକ୍ଷା ଓ ସାହିତ୍ୟ ଶିକ୍ଷା ପରସ୍ପରଠାରୁ ଦୂରେଇ ଯିବା ଭଳି ଅନୁଭୂତ ହେଲା ।

ଭାଷା ଶିକ୍ଷା ଓ ସାହିତ୍ୟ ଶିକ୍ଷା ସମନ୍ୱୟ ଗବେଷଣାର ପରିସର ଜା ବିସ୍ତାରିତ ହେବା ଫଳରେ ସମ୍ପର୍କନରେ ଆହୁରି ନୂଆ ନୂଆ ଆଗଣାଗୁଡ଼ିକର ପୁସ୍ତକାତ ଘଟିଲା । ଭାଷା ଶିକ୍ଷା କ୍ଷେତ୍ରରେ ସୋଗାଯୋଗ ଚିତ୍ତିକ ଆଭିମୁଖ୍ୟ ବା Communicative approach ପ୍ରତି ଗୁରୁତ୍ୱ ଆରୋପ କରାଗଲା । ଠିକଣା ସମୟରେ ଓ ଠିକଣା ପରିସ୍ଥିତିରେ ଭାଷା ମାଧ୍ୟମରେ ନିଜର ଭାବକୁ ଅର୍ଥପୂରକ ମାର୍ଗରେ ବ୍ୟକ୍ତ କରିବା ପାଇଁ ଭାଷା ବିଜ୍ଞାନର ପାଠ୍ୟସମ୍ପର୍କରେ ନୂଆ ନୂଆ କୌଶଳଗୁଡ଼ିକୁ ଜ୍ଞାନ ଦିଆଗଲା । ସମକାଳୀନ ଭାବରେ ସାହିତ୍ୟିକ ସମାଲୋଚନା ଜଗତରେ ବହୁବିଧ ବିଷାଧାରାର ପୁସ୍ତକାତ ଘଟିଲା । ଏଗୁଡ଼ିକୁ ସୁଲଭ ଭାବରେ "ଆଧୁନିକତା ଜଗତ" ସମାଲୋଚନା (Post-Modernism), ଘଟଣା-କ୍ରିୟା ବିଜ୍ଞାନ (Phenomenology), ଚରମ ମାର୍କସୀୟ ଦର୍ଶନ (Radical Marxism) ଓ ଅଣସଂଗତନାତ୍ମକ ସମାଲୋଚନା (Deconstructionism) ନାମରେ ଅଭିହୀତ କରାଯାଉଛି । ଭାଷା ଶିକ୍ଷା ସମନ୍ୱୟ ପୂର୍ବ ପ୍ରତିତ ଆଲୋଚନାର ପୁନରାବୃତ୍ତି କରିବା ପରିବର୍ତ୍ତେ ସାହିତ୍ୟିକ ସମାଲୋଚନା କ୍ଷେତ୍ରରେ ସମକାଳୀନ ଭାବରେ ପୁଷ୍ଟ ଏହି ଅଭିନବ ଆଗଣାଗୁଡ଼ିକ ସମ୍ପର୍କରେ ଆଲୋଚନା କରିବା ବିଶେଷ ପ୍ରାସଙ୍ଗିକ ବୋଧ ହେଉଛି । ପ୍ରାସଙ୍ଗିକତା ପରିପ୍ରେକ୍ଷୀରେ ମୁଁ ସୂଚକ ଦେବା ଉଚିତ ଯେ ଭାଷା ବିଜ୍ଞାନ ସମନ୍ୱୟ ଅର୍ଜିତ ଜ୍ଞାନ ଓ ଏହି ଅଭିନବ ବିଷାଧାରାଗୁଡ଼ିକ ମଧ୍ୟରେ ଏପରି ଅର୍ଥପୂରକ ଓ ପରିପୁରକ ସମ୍ପର୍କ ରହିଛି ଯେ ଏଗୁଡ଼ିକର ସମନ୍ୱୟ ବଳରେ ଉତ୍ତମ ଭାଷା ଓ ସାହିତ୍ୟର ସମ୍ପୂର୍ଣ୍ଣ ସାଧନ ହୋଇ ପାରିବ ।

ମୋର ସୀମିତ ଅଧ୍ୟୟନ ଓ ଅଭିଜ୍ଞତା ବଳରେ ମୁଁ ଭାଷା ଓ ସାହିତ୍ୟ ସମ୍ପର୍କରେ ଯେଉଁ ଅଭିଜ୍ଞତା ସିଦ୍ଧ ଓ ଅଭିସିଦ୍ଧାତ୍ମକ ଜ୍ଞାନ ଅର୍ଜନ କରିଛି ତାହାକୁ ଆଶ୍ଚର୍ଯ୍ୟ କରି ମୁଁ ନିମ୍ନଲିଖିତ ସିଦ୍ଧାନ୍ତଗୁଡ଼ିକରେ ଉପନୀତ ହୋଇଛି । ଏଠାରେ ମୁଁ ବିଶେଷ ଭାବେ ସୁଗୁର ଦେବାକୁ ଚାହେଁ ଯେ କୌଣସି ଭାଷାର ପ୍ରାଥମିକ ବା ଦ୍ୱିତୀୟକ ମର୍ଯ୍ୟାଦା ପରିପ୍ରେକ୍ଷୀରେ ତାହାର ପ୍ରଶିକ୍ଷଣ ପାଇଁ ସ୍ୱତନ୍ତ୍ର ପ୍ରକାରର ପାଠ୍ୟସମ୍ପର୍କ ପ୍ରଚଳନ କରାଯିବାର କୌଣସି ଆବଶ୍ୟକତା ନାହିଁ । ଏଣୁ ମୋର ଆଲୋଚନାରେ ଭାଷାର ବାବଦନୈତିକ ମର୍ଯ୍ୟାଦାକୁ ବିଚାରର ଅନ୍ତର୍ଭୁକ୍ତ କରିବାକୁ ମୁଁ ଉଚିତ ମନେ କରୁନାହିଁ ।

ଭାଷା ଶିକ୍ଷା ବା ଅଧ୍ୟୟନ କ୍ଷେତ୍ରରେ କୌଣସି ତାତ୍ତ୍ୱିକ ଉଚ୍ଚତମକୁ ଆଦରି ନେବା କ୍ଷେତ୍ରରେ ବିଭ୍ରାନ୍ତି ପୁଷ୍ଟି ହୋଇଛି । ଏକ ପକ୍ଷରେ ବ୍ୟାକରଣଗତ ଜ୍ଞାନ ବଳରେ ଭାଷା ମାଧ୍ୟମରେ ଭାବ ବ୍ୟକ୍ତ କରିବା ଦକ୍ଷତା ପ୍ରତି ଗୁରୁତ୍ୱ ଦିଆଯାଉଛି । ମାତ୍ର ଅପର ପକ୍ଷରେ କୁହାଯାଉଛି

ଏହି ଦକ୍ଷତା ବଳରେ ସବୁ ପ୍ରକାର ପରିସ୍ଥିତିରେ ଠିକଣା ଭାବରେ ଭାବ ବ୍ୟକ୍ତ କରିବା ପାଇଁ ମନୁଷ୍ୟ ପାରଦର୍ଶୀ ହୋଇ ନପାରେ । ଭାଷାଗତ ଦକ୍ଷତା (Linguistic competence) ପରିବର୍ତ୍ତେ ପରିସ୍ଥିତିକୁ ଗୁଡ଼ି ଠିକଣା ଭାବରେ ଭାଷା ବଳରେ ନିଜ ଭାବ ବ୍ୟକ୍ତ କରିବା ପାଇଁ ଅନ୍ୟ ବକ୍ତିଷ୍ଟ ଉପାଦାନ ତଥା କାର୍ଯ୍ୟକ୍ଷମତା (Communicative competence)ର ଆବଶ୍ୟକତା ରହିଛି । କେବଳ ବ୍ୟାକରଣ ଗୁଣୀ ମାନଚିତ୍ର ଅଙ୍କନ କରିବା ଦ୍ୱାରା ଭାଷାକୁ ଯୋଗାଯୋଗର ପ୍ରକୃଷ୍ଟ ମାଧ୍ୟମ ଭାବରେ ବ୍ୟବହାର କରାଯିବାର ଅବକାଶ ନାହିଁ । ଏଣୁ ସ୍ୱତନ୍ତ୍ର ପ୍ରଶ୍ନ କରାଯାଇ ପାରେ ଯେ ଏଥିପାଇଁ ଅନ୍ୟ କୌଣସି ନମୁନା ବା Model ଆମର ହସ୍ତଗତ ହୋଇଛି କି ?

ଭାଷା ଆହରଣ ଓ ଭାଷାଗତ ତାଲିମ (Acquisition and learning) ମଧ୍ୟରେ ଥିବା ଗୁଣାତ୍ମକ ପାର୍ଥକ୍ୟକୁ ବିଶ୍ୱରତ୍ନ ନେବା ଅନିବାର୍ଯ୍ୟ ହୋଇଛି । ଭାଷା ଆହରଣ ମନୁଷ୍ୟର ଏକ ପଞ୍ଚନିହିତ ପ୍ରକ୍ରିୟା । ଏହା ସ୍ୱାଭାବିକ ଭାବରେ ମନୁଷ୍ୟର ଅବଚେତନ ଚରଣରେ ଚିହ୍ନାଣିତ ହୁଏ । ଆହରଣ (acquisition) ଯୋଗୁ ମନୁଷ୍ୟ କ୍ରମବର୍ଦ୍ଧମାନ ହାରରେ ଭାଷାଗତ ବ୍ୟୁତ୍ପତ୍ତି ଅର୍ଜନ କରିପାରେ । ମାତ୍ର ଭାଷାଗତ ତାଲିମ (learning) ଗୋଟିଏ ଆନୁଷ୍ଠାନିକ ପ୍ରକ୍ରିୟା । ସୁନିର୍ଦ୍ଧାରିତ ପଦ୍ଧତି ବଳରେ ମନୁଷ୍ୟକୁ ଯେଉଁ ଭାଷାଗତ ତାଲିମ ଦିଆଯାଏ ତାହା ଅବରକାରୀ ହୋଇଯିବାର ସମ୍ଭାବନା ମଧ୍ୟ ରହିଛି । ବିନା ତାଲିମ ବଳରେ ମଧ୍ୟ ଆହରଣ ପ୍ରକଣ ମନୁଷ୍ୟ ଭାଷାଗତ ଦକ୍ଷତା ଅର୍ଜନ କରି ପାରୁଥିବାରୁ ତାଲିମ ପରିବର୍ତ୍ତେ ଆହରଣ ପ୍ରତି ଗୁରୁତ୍ୱ ଆରୋପ କରାଯିବା ସମୀଚୀନ ବୋଧ ହେଉଛି । କିପରି ଭାବରେ ଆମେ ଭାଷା ଆହରଣର ଉତ୍ତରକୁ ଠାବ କରିପାରିବା ? ଏହି ସେଇ ଚିହ୍ନାଣିତାକୁ ଆବଦ୍ଧିତ କରାଇବା ଉଦ୍ଦେଶ୍ୟରେ କେଉଁ ପଦ୍ଧତି ଅନୁଷ୍ଠାନ କରିବା ? ପୁଣି ଏପରି ଅନୁସନ୍ଧାନ ବ୍ୟାପାରରେ ଭାଷାଗତ ତାଲିମର ଚାହୁଁଣୀକୁ କିପରି ଭାବରେ ଚିହ୍ନାଣ କରିପାରିବା ? ସର୍ବୋପରି ବ୍ୟବହାରରେ ସାଧ୍ୟ ଏହି ବ୍ୟାପାରରେ ସହାୟକ ହେଉଛି କିମ୍ବା ଏ ଦିଗରେ ଅନ୍ତରାଷ୍ଟ୍ର ପୁସ୍ତିକ ଗୁଡ଼ିକ, ଡକ୍ଟରାମଣିୟ ନିଷ୍ପତ୍ତି ନେବା ପାଇଁ ଆମେ କେଉଁ ପଦ୍ଧତି ଗ୍ରହଣ କରିବା ? ଏପରି ଗୁରୁତ୍ୱପୂର୍ଣ୍ଣ ପ୍ରଶ୍ନଗୁଡ଼ିକର ନିର୍ଦ୍ଦେଶାଳ୍ୟ ଉତ୍ତର ଅବ୍ୟାବଧି ଆମର ହସ୍ତଗତ ହୋଇନାହିଁ ।

କେବଳ ବ୍ୟବହାର କରିବା ଦ୍ୱାରା ହିଁ ଭାଷାଗତ ଦକ୍ଷତା ନିର୍ଦ୍ଧାରିତ ହୋଇପାରେ । ଯୋଗାଯୋଗ ପାଇଁ ପରସ୍ପର ସହିତ ଭାଷା ନରିଆରେ ଭାବ ବିନିମୟ କରିବା ଫଳରେ ଭାଷାର ବ୍ୟବହାର ସସ୍ତବ ହୁଏ । ଏହି ଅର୍ଥପୂରକ ତଥା ପ୍ରତ୍ୟକ୍ଷ ଅନୁଭୂତି ପର୍ଯ୍ୟବସିତ ବ୍ୟାପାରକୁ ହିଁ ଯୋଗାଯୋଗମାନେ ଭାଷାର ବ୍ୟବହାର ଭାବରେ ବିଶ୍ୱର କରୁଛନ୍ତି । କେବଳ ଶୁଣିବା ଦ୍ୱାରା କିମ୍ବା ଗଠନାତ୍ମକ ପଦ୍ଧତି ବ୍ୟବହାର କରୁନାହିଁ । ତାଲିମ ଦେବା ପାଇଁ ଉଦ୍ଦିଷ୍ଟ ଏହି ପରୋକ୍ଷ ପଦ୍ଧତିକୁ କାର୍ଯ୍ୟକାରୀ କରାଯିବା ଦ୍ୱାରା ଭାଷା ମାଧ୍ୟମରେ ଯଥାର୍ଥ ଭାବ ବିନିମୟ ପରିବାର କୌଣସି ନିଷ୍ପତ୍ତି ସମ୍ଭାବନା ନାହିଁ । ବାସ୍ତବ ଯୋଗାଯୋଗର ମାଧ୍ୟମ ରୂପେ ବ୍ୟବହାର କରିବାର ଦକ୍ଷତା ହିଁ ଭାଷା ଶିକ୍ଷଣର କୌଣସି ନିଷ୍ପତ୍ତି ସମ୍ଭାବନା ନାହିଁ । ବାସ୍ତବ ଯୋଗାଯୋଗର ମାଧ୍ୟମ ରୂପେ ବ୍ୟବହାର କରିବାର ଦକ୍ଷତା ହିଁ ଭାଷା ଶିକ୍ଷଣର କୌଣସି ନିଷ୍ପତ୍ତି ସମ୍ଭାବନା ନାହିଁ । ବାସ୍ତବ ଯୋଗାଯୋଗର ମାଧ୍ୟମ ରୂପେ ବ୍ୟବହାର କରିବାର ଦକ୍ଷତା ହିଁ ଭାଷା ଶିକ୍ଷଣର କୌଣସି ନିଷ୍ପତ୍ତି ସମ୍ଭାବନା ନାହିଁ ।

ଭାଷା ଶିକ୍ଷା ଓ ଭାଷାର ବ୍ୟବହାର ଏକ ପୁସ୍ତ ବ୍ୟାପାର । ପ୍ରତ୍ୟେକ ଭାଷା ଶିକ୍ଷକ ଆହରଣ ପ୍ରକ୍ରିୟା ବଳରେ ଭାଷାଗତ ଦକ୍ଷତା ପ୍ରଦର୍ଶନ କରିପାରେ । ଏହି ଦକ୍ଷତାର ଆବଦ୍ଧିତ ପାଇଁ ସେ ଶୁଦ୍ଧେ ଏକ ମୁକ୍ତ ଉଦାର ଚିନ୍ତାଧାରା ଗଠନ କରିପାରେ । ସ୍ୱାଭାବିକ ଶାନ୍ତିରେ ସେ ଯେପରି ଭାଷା ମାଧ୍ୟମରେ

ନିଜର ଭାବ ବ୍ୟକ୍ତ କରେ ସେଥିରେ ସୁଦ୍ଧି ରହିବା ସ୍ୱାଭାବିକ । ମାତ୍ର ଏହି ସୁଦ୍ଧିର ପରିମାଦନା ପାଇଁ ଯଦି ଶିକ୍ଷକମାନେ ନିଜ ଶିକ୍ଷା ଓ ତାଲିମ ପର୍ଯ୍ୟବସିତ ସାଧନକୁ ବ୍ୟବହାର କରନ୍ତି ତାହାହେଲେ ପିଲାଟିର ସ୍ୱାଭାବିକ ଆହରଣ ପ୍ରକ୍ରିୟା ବାଧାପ୍ରାପ୍ତ ହେବାର ସମ୍ଭାବନାକୁ ଅସ୍ୱୀକାର କରିହେବ ନାହିଁ । ଏପରିକି ତାହାର ଆହରଣ ପ୍ରକଣତା ବିକୃତ ରୂପ ଧାରଣ କରିବାର ସମ୍ଭାବନା ମଧ୍ୟ ରହିଛି । ଶିକ୍ଷକମାନେ ପିଲାର ବୈଦିକ ପରିବେଶକୁ ଉଦାର ତଥା ସମର୍ଥନ ପ୍ରଦାନକାରୀ ରୂପ ଦେବା ଦ୍ୱାରା ପିଲାଟି ଭାଷାଗତ ଦକ୍ଷତା ଅର୍ଜନ କରିବା ଦିଗରେ ସ୍ୱତନ୍ତ୍ରପ୍ରକୃଷ୍ଟ ମାର୍ଗରେ ଉତ୍ତର ଦେଇପାରେ । ଏଣୁ ଭାଷାଶିକ୍ଷା ବ୍ୟବସ୍ଥାକୁ ପିଲାଟିର ମନୋଭାଗିକ ଅବସ୍ଥା ପରିପ୍ରେକ୍ଷୀରେ ଉତ୍ତର ପ୍ରଦାନକ ମାର୍ଗରେ କାର୍ଯ୍ୟକାରୀ କରାଇବା ଦ୍ୱାରା ହିଁ ଭାଷା ଶିକ୍ଷାର ମହତ୍ତ୍ୱ ପ୍ରତିପାଦିତ ହୋଇପାରିବ । ଆମର ଶିକ୍ଷାସୂଚନାମାନଙ୍କରେ ଏପରି ବ୍ୟବସ୍ଥା କାର୍ଯ୍ୟକାରୀ ହେଉଛି କି ?

ବହୁ ବିଶ୍ୱର ଆଲୋଚନା ପରେ ନିମ୍ନ ସୂଚିତ ମତଗୁଡ଼ିକ ସର୍ବସମ୍ମତ ଭାବେ ଗ୍ରହଣ କରାଯାଇଛି :

- (କ) ବିଭିନ୍ନ ପ୍ରକାର ପରିସ୍ଥିତି, ପରିବେଶ ଓ ବିଷୟବସ୍ତୁକୁ ଭାଷା ଶିକ୍ଷାର ପ୍ରକୃଷ୍ଟ ମାଧ୍ୟମ ରୂପେ ଗ୍ରହଣ କରାଯାଇପାରେ ।
- (ଖ) ଏଗୁଡ଼ିକର ଉପସ୍ଥିତିରେ ଅର୍ଥପୂରକ ସାମାଜିକ ଅନ୍ତରାଳ ବଜାଳିବା ଦ୍ୱାରା ହିଁ ଭାଷାଗତ ଦକ୍ଷତା ଅର୍ଜନ କରାଯାଏ ।
- (ଗ) ଭାଷା ଆହରଣକୁ ଗୋଟିଏ ବୈଦ୍ୟୁତ ବା technical ପ୍ରକ୍ରିୟା ଭାବରେ ବିଶ୍ୱର କରିବାର କୌଣସି ଯଥାର୍ଥତା ନାହିଁ । କାରଣ ବିଭିନ୍ନ ପରିବେଶ ସହିତ ଭାଷା ନରିଆରେ ଯେଉଁ ଯୋଗାଯୋଗ ପ୍ରକ୍ରିୟା କରାଯାଏ ତାହାକୁ କୌଣସି ପୂର୍ବ ନିର୍ଦ୍ଧାରିତ ଶୁଦ୍ଧିତ ପଦ୍ଧତି ଅବଲମ୍ବନରେ କାହାକୁ ଶିଖାଇବା କେବଳ ହେଲେ ସଫଳ ହୁଏ ।
- ଏହି ମତବ୍ୟଗୁଡ଼ିକ ଜରିଆରେ ଏତିକିମାତ୍ର ପ୍ରକୃଷ୍ଟ ଦେବାର ପ୍ରସାସ ହୋଇଛି ଯେ ଭାଷାଗତ ଦକ୍ଷତା ଅର୍ଜନ ପାଇଁ କୌଣସି ଆଦର୍ଶ ପାଠକ ପୁସ୍ତିକ କରାଯିବାର ଉଦ୍ଦେଶ୍ୟ ଫଳପ୍ରସୂ ହେବ ନାହିଁ । ବାସ୍ତବ ଜୀବନରେ ମନୁଷ୍ୟ ଯେଉଁ ପ୍ରକାରେ ବିଭିନ୍ନ ପରିସ୍ଥିତିର ସମ୍ମୁଖୀନ ହୁଏ ଏବଂ ପରିସ୍ଥିତିର ମୁକାବିଲା ପାଇଁ ସେ ଯେଉଁ ପ୍ରକାର ଭାଷା ନରିଆରେ ନିଜ ଭାବ ବ୍ୟକ୍ତ କରିବାକୁ ପ୍ରସ୍ତାସୀ ହୁଏ ସେହି ପ୍ରକ୍ରିୟାର ଅନୁସରଣ ବଳରେ ହିଁ ମନୁଷ୍ୟକୁ ଭାଷା ଶିକ୍ଷା ବ୍ୟବସ୍ଥା ଅବଲମ୍ବନରେ ଭାଷାଗତ ଦକ୍ଷତା ପ୍ରଦାନ କରାଯାଇ ପାରିବ । ବିଷୟବସ୍ତୁ ପରିପ୍ରେକ୍ଷୀରେ ଭାଷାର ଅର୍ଥପୂରକ ବ୍ୟବହାର ପାଇଁ ଶିକ୍ଷା ବ୍ୟବସ୍ଥାରେ ଉପଯୁକ୍ତ ଅବସ୍ଥାପନା ତଥା ପାଠ୍ୟପଦ ପୁସ୍ତିକ କରିବା ଦ୍ୱାରା ହିଁ ଭାଷା ଶିକ୍ଷାର ପ୍ରକୃତ ମହତ୍ତ୍ୱ ପ୍ରତିପାଦିତ ହୋଇ ପାରିବ ।

ଭାଷା ଓ ସାହିତ୍ୟ ସମ୍ପର୍କୀୟ ଗବେଷଣା ଚଳାଉଥିବା ବିଶେଷଜ୍ଞମାନଙ୍କ ବୈଦିକତାର ନିଦର୍ଶନ ସ୍ୱରୂପ ଉତ୍ତର ଯେତେ ଯେଉଁ ପ୍ରକାର ସମ୍ପୃକ୍ତି ସାଧୁତ ହୋଇଛି ତତ୍ତ୍ୱସମ୍ପର୍କୀୟ ରୂପକୀୟ ସୂଚନା ଦେବା ପରେ ଏକ ବ୍ୟାପକ ଦୁଃଖିକୋଶରୁ ଏ ବିଷୟକୁ ଆଲୋଚନା କରାଇବାର ପ୍ରାସଙ୍ଗିକ ଆବଶ୍ୟକତା ଉପଲବ୍ଧ ହେଉଛି । ବହୁ ମହାନୁଭବ ରୁଷିକୀରୀ ଭାଷା ଓ ସାହିତ୍ୟର ଅଭିନତା ଓ ପରିପୁରକ ସମ୍ପର୍କ ସମ୍ପର୍କରେ ମତବ୍ୟକ୍ତ କରୁଛନ୍ତି । ସେମାନଙ୍କ ମଧ୍ୟରେ Merleau Pontyଙ୍କ ଦୁଃଖିକୋଶ ସାମ୍ପ୍ରତିକ ରୁଷିକୀରୀମାନଙ୍କର ବିଶେଷ ପ୍ରଦୟଗ୍ରାହୀ ହୋଇଛି । Merleau Pontyଙ୍କ ବିଶ୍ୱରର ମହନୀୟତା ହେଉଛି ଯେ ସେ ଭାଷା ଓ ସାହିତ୍ୟକୁ ଏକ ସଂସ୍ଥିତିକ ତଥା ପୂର୍ଣ୍ଣତାଭିମୁଖୀ ଦୁଃଖିକୋଶରୁ ବିଶ୍ୱର କରିବାକୁ ଶ୍ରେୟସ୍ତର ମଣିଛନ୍ତି । ଭାଷାର

ଉପଲବ୍ଧି ପରିପାଟୀ ଓ ସାହିତ୍ୟର ଅର୍ଥ ମଧ୍ୟରେ ଯେଉଁ କାବ୍ୟନିର୍ମାଣ
ସମ୍ପର୍କ ରହିଛି ତାହାକୁ ଶୋଧନମୟ ମାର୍ଗରେ ବୁଝାଇଦେବା ପାଇଁ ସେ
ନିଜ ବୌଦ୍ଧିକତାର ସମ୍ପୂର୍ଣ୍ଣ ଉପଯୋଗ କରିଛନ୍ତି । ମନୁଷ୍ୟ ବିଚିତ୍ରବର୍ତ୍ତୀ
ପ୍ରକୃତିର ସମ୍ମାନ । ସେ ବହୁବିଧ ଭୌତିକ ଥୋ ମାନସିକ ପରିସ୍ଥିତିର
ସମ୍ମୁଖୀନ ରୁଧ । ଆହରଣ ପ୍ରକୃତୀ ଓ ପରିବେଶୀୟ ସଚେତନତା
କଳରେ ମନୁଷ୍ୟ ବିବିଧ ଅନୁଭୂତି ଲାଭ କରେ । ଚିନ୍ତାଧାରାକୁ
ଅବଲମ୍ବନରେ ବାହ୍ୟ ଦ୍ରବ୍ୟ ବା ପରମାତ୍ମାତ୍ମିକ ସମ୍ପର୍କରେ ଜ୍ଞାନ ଅର୍ଜନ
କରିବା ସଙ୍ଗେ ସଙ୍ଗେ ସେ ନିଜ ଅବବୋଧ, ଅନ୍ତଃପୁଣି, କଳ୍ପନା ପ୍ରକୃତୀ
ଓ ଦୂରଦର୍ଶିତା ଅବଲମ୍ବନରେ ବିଶ୍ୱର ମାବତୀୟ ଘଟଣା ସମ୍ପର୍କରେ
ଉପଲବ୍ଧି ପାଇପାରେ । ମନୁଷ୍ୟ ରୂପୀ ଚେତନଶୀଳ ପ୍ରାଣୀର ଏହି
ଅନନ୍ୟ ସ୍ୱର୍ଗତୀକ ବୈଶିଷ୍ଟ୍ୟକୁ ବିଶ୍ୱରକୁ ନେଇ Merleau Ponty
ଭାଷାର ଗଠନ ଓ ସାହିତ୍ୟର ଅର୍ଥକୁ ଏକ ବ୍ୟାପକ ପୁଣିକୋଣରୁ ବିଶ୍ୱର
କରିଛନ୍ତି ।

Merleau Pontyଙ୍କ ମତାନୁଯାୟୀ ପର୍ଯ୍ୟବେକ୍ଷକ ଓ
ପର୍ଯ୍ୟବେକ୍ଷିତ ବସ୍ତୁ ପରସ୍ପରଠାରୁ ଭିନ୍ନ ନୁହନ୍ତି । ସେ ସର୍ବବିଧ
ପର୍ଯ୍ୟବେକ୍ଷଣକୁ ଏକ ଅନ୍ତଃନିୟମ ଭାବରେ ବିଶ୍ୱର କରିଛନ୍ତି ଏବଂ ଏହି
ଅନ୍ତଃନିୟମର ଫଳସ୍ୱରୂପ ମନୁଷ୍ୟର ମାନସ ପଟରେ ଯେଉଁ ସଂପ୍ରତ୍ୟୟର
ଆବିର୍ଭାବ ଘଟେ ତାହାକୁ ହିଁ ମନୁଷ୍ୟ ରୂପୀ ପ୍ରାଣୀର ବିଶ୍ୱ ସମ୍ପର୍କୀୟ
ଚେତନାର ଉଚ୍ଚ ଭାବରେ ଗ୍ରହଣ କରିଛନ୍ତି । ଉଦାହରଣ ସ୍ୱରୂପ
ଗୋଟିଏ ପକ୍ଷୀ ବୃକ୍ଷ ଶାଖାରୁ ଉଠାଉ ଉଡ଼ିଯିବା ବେଳେ ସେହି ଶାଖାଟିର
ନମନୀୟ ପ୍ରକୃତି ସମ୍ପର୍କରେ ଦୃଶ୍ୟ ସଚେତନ ନୁହନ୍ତି । ହାତରୁ କାତ
ଘାସୁଟିଏ ତଳକୁ ଖସି ପଡ଼ିବା ଫଳରେ ଯେଉଁ ଝଟା ଝଟା ଶବ୍ଦ କରି ଖଣ୍ଡ
ବିଖଣ୍ଡିତ ହୋଇଯାଏ ସେହି ଶବ୍ଦ ଅବଶ୍ୟ ଶ୍ରୋତାଙ୍କର ପୁଣି ଆକର୍ଷଣ
କରେ; ମାତ୍ର ସମବାଚୀନ ଭାବରେ ସେ କାତର ଉଚ୍ଚତମ ପ୍ରକୃତି ସମ୍ପର୍କରେ
ସଚେତନ ହୋଇପାରନ୍ତି । ବସ୍ତୁନିମ୍ନ ମାର୍ଗରେ ଗୋଟିଏ ପିଲା ବିଭିନ୍ନ
ପ୍ରକାରର ରଙ୍ଗ ସମ୍ପର୍କରେ ସଚେତନ ହୁଏନାହିଁ । ସେ ପ୍ରତ୍ୟେକ ବସ୍ତୁବିଧ
ରଙ୍ଗ ବେଳେଟା ଦୃଶ୍ୟର ସମ୍ପୂର୍ଣ୍ଣାନ୍ତ ରୂପ ଏବଂ ସେଗୁଡ଼ିକ ସହ ବସ୍ତୁବିଧ
ଶିଶୁ ସ୍ତୁଲ ଅନ୍ତଃନିୟମରେ ନିର୍ଦ୍ଧିତ ରୁଧ । ଏପରି ସ୍ୱାଭାବିକ ପ୍ରତିସ୍ତାପ
ଅର୍ଥମ ପରିଣତି ସ୍ୱରୂପ ସେ ଆପେ ଆପେ ବିଭିନ୍ନ ରଙ୍ଗଗୁଡ଼ିକୁ ପ୍ରଥମ
ଭାବରେ ବିଚିତ୍ରତାକୁ ସମର୍ଥ ପୁଧ । ଏଭଳି ହିଁ ଉଦାହରଣଗୁଡ଼ିକରୁ ରୁଧି
ହେଉଛି ଯେ ବସ୍ତୁ ନିଷ୍ପତ୍ତା ଓ ବ୍ୟକ୍ତି ନିଷ୍ପତ୍ତା ଭଳି ଆବଶ୍ୟକତାକୁ ଜ୍ଞାନ
ପ୍ରାଣୀର ଉଚ୍ଚ ଭାବରେ ବିଶ୍ୱର କରିବାକୁ ଶୋଣିତ ମଧ୍ୟାଧିକା ନାହିଁ ।
ମନୁଷ୍ୟ କେବଳ ନିଜ ପାର୍ଶ୍ୱପାଶ୍ଚିକ ପରିବେଶ ସହିତ ଯେପରି ଭାବରେ
ବିଭିନ୍ନ ପ୍ରକାର ମାନସିକ, ବୈଦିକ ଓ ଅଭିଭାଷକ ଅନ୍ତଃନିୟମଗୁଡ଼ିକରେ
ନିର୍ଦ୍ଧିତ ରୁଧ ଏବଂ ଏହାର ପରିଣତୀୟ ସ୍ୱରୂପ ସେ ଯେଉଁ ଚିନ୍ତାଧାରାକୁ ବା
ଅବଲମ୍ବନରେ ଉପଲବ୍ଧି ପ୍ରାପ୍ତ ରୁଧ ତାହା ହିଁ ତାହାର ବିଶ୍ୱ ବର୍ଣନ
ଅର୍ଥାତ୍ ପ୍ରତ୍ୟେକ ମନୁଷ୍ୟର ଦୁନିଆ ଅନ୍ୟ ମଣିଷଠାରୁ ଭିନ୍ନ । ଏହି
ଆପାତରେ ଅନନ୍ତ ପରିବ୍ୟାପ୍ତ ବିଶ୍ୱ ସମ୍ପର୍କରେ ପ୍ରତ୍ୟେକ ମଣିଷର
ନୁଷ୍ଠିକୋଣ ଏକ ସ୍ୱତନ୍ତ୍ର ରୂପ ଧାରଣ କରିଛି ।

ଏଣୁ ସେ କୌଣସି ଏକ ସର୍ବନାସକ ସାହିତ୍ୟିକ କୃତି ସମ୍ପ୍ରସ୍ତ
ସାହିତ୍ୟିକଙ୍କ ବିଶ୍ୱ ସମ୍ପର୍କୀୟ ପୁଣିକୋଣର ଏକ ପ୍ରତିଫଳନ । ତାଙ୍କ
ସାହିତ୍ୟିକ କୃତିକୁ ପାଠ କରିବା ଦ୍ୱାରା ଜଣେ ପାଠକ ଯଦି ତାଙ୍କ
ଅଭିବ୍ୟକ୍ତିର ମହତ୍ତ୍ୱକୁ ଠିକ୍ ଭାବରେ ବୁଝାଇ ଦେଇପାରେ ତେବେ ତାଙ୍କ
ତାହାହେଲେ ଏପରି ବୈଦିକ ଅନ୍ତଃନିୟମର ଫଳ ସ୍ୱରୂପ ସେ ସେହି
ସାହିତ୍ୟିକଙ୍କ ବିଶ୍ୱ ବର୍ଣନକୁ ଠିକ୍ ଭାବରେ ବୁଝିପାରନ୍ତି । ଏଣୁ ଜଣେ
ପାଠକ ଯେତେ ଅଧିକ ସାହିତ୍ୟିକ କୃତିଗୁଡ଼ିକୁ ପାଠ କରିପାରନ୍ତି
ତେମ୍ଭେତେ ସେ ବିଶ୍ୱ ସମ୍ପର୍କୀୟ ସେତେ ଅଧିକ ସ୍ୱତନ୍ତ୍ର ବିଷୟାତ୍ମକ
ଭାବିତ ପରିଚିତ ହୋଇପାରନ୍ତି । ବିଭିନ୍ନ ଭାବରେ ବିଭିନ୍ନ ପ୍ରକାର
ପରିସ୍ଥିତିରେ ମନୁଷ୍ୟ ଯେପରି ଭାବରେ ସରଳ ବା ଜଟିଳ
ସମାଜଗୁଡ଼ିକର ସମାଧାନ କରିପାରେ ଅର୍ଥାତ୍ କରୁ ନପାରେ

ଚେତନଶୀଳ ଏବଂ ବିଧି ଜ୍ଞାନର୍ଥନ ତାଙ୍କ ମାନସିକ ପରିସ୍ଥିତିକୁ ମୁକ୍ତି
କରିପାରେ । ତାଙ୍କ ଅବଚେତନ ମାନସରେ ସଞ୍ଚିତ ଏହି ଉପଲବ୍ଧି ତାଙ୍କୁ
ବିଭିନ୍ନ ପରିସ୍ଥିତିରେ ଭାଷା ମାଧ୍ୟମରେ ନିଜର ଭାବ ବ୍ୟକ୍ତ କରିବା ପାଇଁ
ନିଜ ଅଭାଗରେ ମଧ୍ୟ ସାହାଯ୍ୟ କରିପାରେ । ଏଣୁ ସାହିତ୍ୟ
ଭାଷାଗତ ଦକ୍ଷତା ପ୍ରଦର୍ଶନ ପାଇଁ ସେ ଏକ ପ୍ରକୃଷ୍ଟ ମାଧ୍ୟମ ରୂପେ
ବ୍ୟବହୃତ ହୋଇ ଆସୁଛି ଏବଂ ମନୁଷ୍ୟ ମନୁଷ୍ୟ ମଧ୍ୟରେ ଭାଷା
ମାଧ୍ୟମରେ ଭାବ ବିନିମୟ କରିବା ପାଇଁ ଏକ ପ୍ରକୃଷ୍ଟ ଅବସ୍ଥାପନା
ଦାୟିତ୍ୱ ତୁଲାଉଛି ଏହି କଥାଟିକୁ Merleau Ponty ତାଙ୍କ
ବିଶ୍ୱେଷାତ୍ମକ ବିଷୟ ବଳରେ ଆମ ସମ୍ମୁଖରେ ଉପସ୍ଥାପନ
କରିଛନ୍ତି ।

ମନୁଷ୍ୟ ଏକ ସାମାଜିକ ପ୍ରାଣୀ । ସତ୍ୟତା ଓ ସଂଗୃହଣ
ଉପାଦାନର ବିକାଶ ଘଟାଇବା ପାଇଁ ସେ ବରାବର ଅଧିକରୁ ଅଧିକ
ଫଳପ୍ରଦ ମାର୍ଗରେ ଅନ୍ୟ ସହିତ ଭାବ ବିନିମୟ କରିବା ପାଇଁ ପ୍ରୟତ୍ନ
ନୋହାନ୍ତି । ସେ ଯେତେ ଅନାବିଳ ଅର୍ଥପ୍ରଦ ମାର୍ଗରେ ନିଜ
ମନୋଭାବକୁ ଇଚ୍ଚତମ ମନୁଷ୍ୟ ନିକଟରେ ପ୍ରକାଶ କରିପାରୁଛି ସେହି
ଅନୁପାତରେ ତାହାର ବୌଦ୍ଧିକତାର ଅଭିଗୁଣିତ ସମୃଦ୍ଧି ବୋଲି ଜଣାପଡ଼ୁଛି ।
ଆଲୋଚନାରୁ ସ୍ପଷ୍ଟ ଜଣାପଡ଼ୁଛି ଯେ ବିଭିନ୍ନ ପ୍ରକାର ସାହିତ୍ୟିକ
କୃତିଗୁଡ଼ିକ ମନୁଷ୍ୟକୁ ଭାଷା ଜରିଆରେ ଭାବ ବ୍ୟକ୍ତ କରିବାର ଅନ୍ୟତମ
ପ୍ରକୃଷ୍ଟ ଅବସ୍ଥାପନା ଯୋଗାଇ ପାରୁଛନ୍ତି । ଏଣୁ ଭାଷା ଶିକ୍ଷା ଓ ସାହିତ୍ୟ
ଶିକ୍ଷା ମଧ୍ୟରେ କୌଣସି ପ୍ରକାର ଗୁଣାତ୍ମକ ପାର୍ଥକ୍ୟର ଉପସ୍ଥିତିକୁ
Merleau Ponty ସ୍ୱୀକାର କରିନାହାନ୍ତି ।

ଯେତେ ଅଧିକ ସାହିତ୍ୟ ପଠନ ଫଳରେ ଆମେ ଯେତେ ଅଧିକ
ଅନୁଭୂତି ଅର୍ଜନ କରିପାରିବା ତେମ୍ଭେତେ ବିଭିନ୍ନ ପ୍ରକାର ଭାଷାଗତ
ପାରଦର୍ଶିତା ପ୍ରଦର୍ଶନ କରିବାକୁ ଆମେ ଅବଚେତନ ଛନ୍ଦାୟ ଉଦାହରଣ
ପାଇପାରିବା । ଏଣୁ ଭାଷା ବିନା ସାହିତ୍ୟର ପରିପ୍ରକାଶ ସମ୍ଭବ ନୁହେଁ
ଓ ସମବାଚୀକ ଭାବରେ ଏହି ପରିବର୍ତ୍ତନଶୀଳ ଦୁନିଆରେ ସାହିତ୍ୟ ବିନା
ଭାଷାର ସମ୍ପୂର୍ଣ୍ଣ ମଧ୍ୟ ସମ୍ଭବ ନୁହେଁ । ଭାଷା ଓ ସାହିତ୍ୟ ପରସ୍ପର
ପରିପୁରକ । ଉଭୟ ଏକ ଓ ଅଭିନ୍ନ ।

ଆମେ ଭାଷା ଶିକ୍ଷା ଓ ସାହିତ୍ୟ ଶିକ୍ଷା ପାଇଁ ଏପରି ପାଠ୍ୟକ୍ରମ ଓ
ପ୍ରଣୟଣ ସହ ପ୍ରଣୟନ କରିବା ବାଛନ୍ତାୟ ଯେ ଏହି ପଦ୍ଧତିକୁ
କାର୍ଯ୍ୟକାରୀ କରାଯିବ ଦ୍ୱାରା ବିଦ୍ୟାର୍ଥୀମାନଙ୍କଠାରେ ସାହିତ୍ୟିକ
କୃତିଗୁଡ଼ିକର ପଠନଲିପ୍ତା ଓ ଭାଷାଗତ ଦକ୍ଷତା ଅର୍ଜନ ପାଇଁ
ସ୍ୱତନ୍ତ୍ରପ୍ରକୃତ ଆଗ୍ରହ ପୁଣି ହୋଇପାରିବ । ଏଥିପାଇଁ କୌଣସି ନିଷ୍ପତ୍ତି
ପଦ୍ଧତିର ଗୁଣାତ୍ମକ ଉଚ୍ଚତମ ଉପସ୍ଥାପନା କରିବା ମୋର ଅଭିପ୍ରାୟ
ନୁହେଁ । କାରଣ ଏପରି ଉଦ୍ୟମ କେବଳ ଧୂସ୍ରତାର ପରିସ୍ପର୍ଶ
ହେବ । ସ୍ୱାଭାବିକ ଏକ ଅନ୍ତର୍ଦ୍ଧୀନ ପ୍ରକ୍ରିୟା । ସମସ୍ତଙ୍କମେ ନୁହା ନୁହା
ଚେତନାର ସୁସ୍ପାତ ସରୁଛି । ଜ୍ଞାନ ବିଜ୍ଞାନ ବଳରେ ମନୁଷ୍ୟ ପ୍ରକୃତିର
ରହସ୍ୟ ଭେଦ କରିବା ପାଇଁ ଅଧିକରୁ ଅଧିକ ସମର୍ଥ ହେଉଛି । ତାହାର
ବିଶ୍ୱ ବର୍ଣନ ପରିବର୍ତ୍ତନଶୀଳ ରୂପ ଧାରଣ କରୁଛି । ଏଣୁ କୌଣସି
ପଦ୍ଧତିକୁ ଏକ କାଳଜ୍ୟା ପଦ୍ଧତି ଭାବରେ ଉପସ୍ଥାପନା କରିବାର କୌଣସି
ମଧ୍ୟାଧିକା ନାହିଁ । ତାହାଧିକ ବିଷୟ ହେଉଛି ଯେ ଆମେ ଯଦି ଭାଷା
ଶିକ୍ଷା ଓ ସାହିତ୍ୟ ଶିକ୍ଷା ପରିପୁରକ ଭୂମିକା ସମ୍ପର୍କରେ ଠିକ୍ ଭାବରେ
ସଚେତନ ହୋଇପାରିବା, ତାହାହେଲେ ବିଦ୍ୟାର୍ଥୀମାନଙ୍କୁ ଭାଷା ଓ
ସାହିତ୍ୟ ସମ୍ପର୍କରେ ସମ୍ୟକ ଜ୍ଞାନ ଯୋଗାଇ ଦେବା ପାଇଁ ଠିକ୍
ପଦ୍ଧତିର ପ୍ରକଳନ ଦିଶରେ ବରାବର ଗୁରୁତ୍ୱ ଆରୋପ କରିପାରିବା ।
ପ୍ରତ୍ୟେକ ଶିକ୍ଷକ ଭାଷା ଓ ସାହିତ୍ୟର ପରିପୁରକ ଭୂମିକା ସମ୍ପର୍କରେ
ସଚେତନ ହେବା ଦ୍ୱାରା ହିଁ ନିଜ ଛାତ୍ରଛାତ୍ରୀମାନଙ୍କୁ ଶିକ୍ଷା ଦାନ କରିବା
ବେଳେ ନିଜ ରୁଧି ବଳରେ ଏହି ପରିପୁରକ ଭୂମିକାର ମହତ୍ତ୍ୱ ପ୍ରତିପାଦନ
କରିବେ ନିଜସ୍ୱ ଅବଦାନ ଯୋଗାଇ ପାରିବେ ।

ଅନେ ଥରା କରିବା ଯେ ଥାନ ରାଜ୍ୟର ଶିକ୍ଷକ ଶିକ୍ଷୟିତ୍ରୀମାନେ ବିଭିନ୍ନ ଶିକ୍ଷାବିଦ୍ୟାନୀୟ ଅବଦାନରୁଦ୍ଧିକରୁ ପ୍ରଶିକ୍ଷଣର ଉପାଦାନ ସଂଗ୍ରହ କରିବା ସଙ୍ଗେ ସଙ୍ଗେ ନିଜ ବୁଦ୍ଧି ବଳରେ

ଛାତ୍ରଛାତ୍ରୀମାନଙ୍କ ମାନସପତରେ ଉତ୍ତମ ଭାଷା ଓ ସାହିତ୍ୟର ପରିପୁରକ ଭୂମିକାଟିରୁ ଠିକଣା ଭାବରେ ଅବସ୍ଥାପିତ କରାଇବା ଦିଗରେ ସହବାନ ହେବେ ।



ଶହୀଦ ଲକ୍ଷଣ ନାୟକ ସ୍ମୃତି ଦିବସ

ଶତ ତାତ୍ପର୍ଯ୍ୟାଂଠରିଖ ଦିନ ବ୍ରହ୍ମପୁରଠାରେ ପୁରନା ଓ ଲୋକ ସମ୍ପର୍କ ବିଭାଗ ଓ ଶହୀଦ ଲକ୍ଷଣ ନାୟକଙ୍କ ସ୍ମୃତି କମିଟି ମିଳିତ ସାମୁହାୟରେ “ଶହୀଦ ଲକ୍ଷଣ ନାୟକଙ୍କ ସ୍ମୃତି ଦିବସ” ମହା ସମାରୋହରେ ପାଳିତ ହୋଇଅଛି । ସକାଳ ୭ଟା ବେଳେ ଟାଉନ୍ ହଲଠାରୁ ଏକ ନିରବ ଶୋଭାଯାତ୍ରାରେ ସହରର ବିଶିଷ୍ଟ ବ୍ୟକ୍ତି, ସ୍ଵାଧୀନତା ସଂଗ୍ରାମୀ ଓ ବିଭିନ୍ନ ବିଦ୍ୟାଳୟର ଛାତ୍ରଛାତ୍ରୀମାନେ ବାହାରି କେନ୍ଦ୍ରୀୟ ଜେଲ୍ ନିକଟରେ ପହଞ୍ଚିଥିଲେ । ଜିଲ୍ଲାପାଳ ଶ୍ରୀ ଉପେନ୍ଦ୍ର ନାଥ ବେହେରା, ସ୍ଵାଧୀନତା ସଂଗ୍ରାମୀ ଶ୍ରୀ ବଳରାମ ପଣ୍ଡା, ପୌରପାଳକ ଶ୍ରୀ ଚନ୍ଦ୍ରଶେଖର ସାହୁ ଓ ବିଭିନ୍ନ ଶିକ୍ଷାନୁଷ୍ଠାନର ଛାତ୍ରଛାତ୍ରୀମାନେ ଲକ୍ଷଣ ନାୟକଙ୍କ ସ୍ମୃତିପୂର୍ତ୍ତିରେ ପୁଷ୍ପମାଳ୍ୟ ଅର୍ପଣ କରିଥିଲେ । ଜିଲ୍ଲାପାଳ ଶ୍ରୀ ଉପେନ୍ଦ୍ର ନାଥ ବେହେରା ଜେଲ୍ ଭିତରେ ଥିବା ଲକ୍ଷଣ ନାୟକଙ୍କ ସ୍ମୃତିପୀଠରେ ମଧ୍ୟ ପୁଷ୍ପମାଳ୍ୟ ଅର୍ପଣ କରିବା ସଙ୍ଗେ ସଙ୍ଗେ ସେଠାରେ ଏକ ଦୀପ ପ୍ରଦ୍ଧଳନ କରିଥିଲେ ।

ସନ୍ଧ୍ୟାରେ ଟାଉନ୍ ହଲଠାରେ ଶ୍ରୀ ବଳରାମ ପଣ୍ଡାଙ୍କ ସଭାପତିତ୍ଵରେ ଏକ ସାଧାରଣ ସଭା ଅନୁଷ୍ଠିତ ହୋଇଥିଲା । ଉକ୍ତ ସଭାରେ ଶ୍ରୀ ବୁଦ୍ଧଭ ଚନ୍ଦ୍ର ଚୌଧୁରୀ, ବିବାକର ପଟ୍ଟନାୟକ ପ୍ରଶିକ୍ଷଣ ମହାବିଦ୍ୟାଳୟର ଅଧ୍ୟକ୍ଷ ମୁଖ୍ୟ ଅତିଥି ଓ ପୌରପାଳକ ଶ୍ରୀ ଚନ୍ଦ୍ରଶେଖର ସାହୁ ସମ୍ମାନୀୟ ଅତିଥି ଭାବରେ ଯୋଗ ଦେଇଥିଲେ । ସାଧାରଣ ସଭା ପରେ ବିଭିନ୍ନ ପ୍ରତିଯୋଗୀତାର କୃତୀ ପ୍ରତିଯୋଗୀମାନଙ୍କୁ ମୁଖ୍ୟ ଅତିଥି ପୁରସ୍କାର ବିତରଣ କରିଥିଲେ ।

ଏ ଦେଶ ଆଉ ଜଣେ ଆସେଦକର ଦରକାର କରୁଛି

ଗାଁ ଅପ୍ରେଲ ୧୪ ତାରିଖ ଦିନ ରାଜ୍ୟ ପୂର୍ବତନ ଭବନଠାରେ ରାଜ୍ୟସ୍ତରୀୟ ଆସେଦକର ଜୟନ୍ତୀ ଉତ୍ସବ ଉଦ୍‌ଘାଟନ କରି ଓଡ଼ିଶାର ରାଜ୍ୟପାଳ ଶ୍ରୀ ଯଜ୍ଞଦତ୍ତ ଶର୍ମା ଗଣତନ୍ତ୍ର ସୌଧର ସୁରକ୍ଷା ତଥା ସାମ୍ପ୍ରଦାୟିକ ଅନୁସ୍ଥାନଗୁଡ଼ିକରେ ମର୍ଯ୍ୟାଦାକୁ ଅକ୍ଷୁର୍ଣ୍ଣ ରଖିବା ପାଇଁ ଦେଶ ଆଉ ଜଣେ ଆସେଦକର ଦରକାର କରୁଛି ବୋଲି ମତବ୍ୟକ୍ତ କରିଥିଲେ । ଶ୍ରୀ ଶର୍ମା କହିଥିଲେ ଯେ ନିଜର ସବୁ ପୁରୁଷାର୍ଥ ସୁଯୋଗ ଥାଇ ମଧ୍ୟ ତତ୍କାଳ ଆସେଦକର ବ୍ୟକ୍ତିଗତ ସ୍ୱାର୍ଥକୁ ନିଜାନ୍ତଳି ଦେଇ ଏ ଦେଶର ଅଗଣିତ ଦଳିତ, ନିଃସ୍ୱେଚ୍ଚିତ, ଅବହେଳିତ ଲୋକଙ୍କ ଦୁଃଖ ଦୁର୍ଦ୍ଦଶାକୁ ଦୂର କରିବା ପାଇଁ ସେ ଅବିରତ ସଂଗ୍ରାମ ଚଳାଇଥିଲେ । ରାଜ୍ୟପାଳ ତତ୍କାଳ ଆସେଦକରଙ୍କୁ ଆଧୁନିକ ଯୁଗର ମନୁ ଓ ଏ ଯୁଗର ଅଦ୍ୱିତୀୟ ଆଇନ୍ ପ୍ରଣେତା ଭାବେ ଅଭିହିତ କରିଥିଲେ ।

ଏହି ଉତ୍ସବରେ ମୁଖ୍ୟମନ୍ତ୍ରୀ ଶ୍ରୀ ବିଜୁ ପଟ୍ଟନାୟକ ମୁଖ୍ୟ ଅତିଥି ଭାବେ ଯୋଗ ଦେଇଥିଲେ । ଶ୍ରୀ ପଟ୍ଟନାୟକ ବର୍ତ୍ତମାନର ନେତାମାନଙ୍କୁ ତତ୍କାଳ ଆସେଦକରଙ୍କ ଆଦର୍ଶ ଓ ପ୍ରଦର୍ଶିତ ମାର୍ଗରେ ପରିଗୁଳିତ ହୋଇ ଏକ ଉନ୍ନତ ସମାଜ ପ୍ରତିଷ୍ଠା କରିବା ଦିଗରେ ଅଗ୍ରଣୀ ହେବା ଆବଶ୍ୟକ ଏବଂ ଏହା ହିଁ ତତ୍କାଳ ଆସେଦକରଙ୍କ ସ୍ମୃତି ପ୍ରତି ଶ୍ରେଷ୍ଠ ଶ୍ରଦ୍ଧାଞ୍ଜଳି ହେବ ବୋଲି ମତ ଦେଇଥିଲେ ।

ପୂର୍ବତନ ମୁଖ୍ୟମନ୍ତ୍ରୀ ଶ୍ରୀ ହେମାନନ୍ଦ ବିହାରୀ ଏହି ଉତ୍ସବରେ ଉଦ୍‌ଘୋଷନା ଦେଇ ତତ୍କାଳ ଆସେଦକରଙ୍କୁ ମାର୍ଗଦର୍ଶକ ଶ୍ରେଷ୍ଠ ସମ୍ମାନ ଭାବେ ଅଭିହିତ କରିଥିଲେ । ଆସେଦକର ଜନ୍ମ ଶତବାର୍ଷିକୀ କମିଟି ଓ ରାଜ୍ୟ ସରକାର ମିଳିତ ଭାବେ ଅନୁସ୍ମୃତି ଗୀତି ତଥା ଉପଭାଷିକ ପାଇଁ ଉଦ୍ଦିଷ୍ଟ ହୋଇଥିବା ଗୁଣିରୀଗୁଡ଼ିକ ଉପଯୁକ୍ତ ଭାବେ ପୁରଣ କରିବେ ଶକ୍ତି ଆଣି ପ୍ରକାଶ କରିଥିଲେ ।

ଅନ୍ୟମାନଙ୍କ ମଧ୍ୟରେ ଉପମନ୍ତ୍ରୀ ଶ୍ରୀ ପଦ୍ମନାଭ ବେହେରା, ଉତ୍ସବ ପାଳନ କମିଟି ସମ୍ପାଦକ ବିଧାୟକ ଶ୍ରୀ ଦୁର୍ଦ୍ଦିନେଶ ନାୟକ ପ୍ରମୁଖ ଏହି ଉତ୍ସବରେ ଉଦ୍‌ଘୋଷନା ଦେଇଥିଲେ ।

“ଭାରତ ରତ୍ନ” ଡକ୍ଟର ଆସେଦ୍‌କର

ଅଧ୍ୟାପକ ବସନ୍ତ କୁମାର ମଲିକ୍

୧୯୪୭ ମସିହା ଅଗଷ୍ଟ ୧୫ ତାରିଖ ପୃଥିବୀ ଇତିହାସରେ ଏକ ମହତ୍ତ୍ୱପୂର୍ଣ୍ଣ ଦିବସ । ଏହି ଦିନ ପୃଥିବୀର ଏକ ସ୍ୱାଧୀନ ଦେଶ ଭାବରେ ପରିଚିତ ହେଲା ଭାରତବର୍ଷ । ସ୍ୱାଧୀନତାର ଅନ୍ୟବହିତ ପୂର୍ବରୁ ଭାରତର ସୁପରିଶୁଳନା ଓ ସର୍ବାଙ୍ଗୀନ ଉନ୍ନତି ନିମନ୍ତେ ଏକ ଶାସନ ଶାସକ ବା ସଂସିଧାନ ପ୍ରକୃତ କରିବାକୁ ସଂସିଧାନ ନିର୍ମାତା ସଭାର ଗଠନ କରାଯାଇଥିଲା । ଏହି ସଂସିଧାନ ନିର୍ମାତା ସଭା ସଂସିଧାନ ପ୍ରକୃତିର ମୁଖ୍ୟ ଦାୟିତ୍ୱ ନ୍ୟକ୍ତ କରିଥିଲା ଭାରତର ପ୍ରଥମ ଆଇନ୍ ମନ୍ତ୍ରୀ ଡକ୍ଟର ରାମଲାଲ ବାମନୀ ଆସେଦ୍‌କରଙ୍କ ଉପରେ । ଡକ୍ଟର ଆସେଦ୍‌କର ନିଜର ଗଭୀର ସ୍ୱାଧୀନ, ଅତୁଟପୂର୍ବ ବାଗ୍ମୀତା, ସୈଦ୍ଧ୍ୟ ଓ ନିଷ୍ଠାର ସହ ଏହି ଗୁରୁତ୍ୱପୂର୍ଣ୍ଣ କାର୍ଯ୍ୟଟିକୁ ସମାପନ କରିଥିଲେ ।

ଏହି ମହାନ ବ୍ୟକ୍ତିଙ୍କର ଜନ୍ମ ହୋଇଥିଲା ୧୮୯୧ ମସିହା ଏପ୍ରିଲ ୧୪ ତାରିଖ ଦିନ ମହାରାଷ୍ଟ୍ରର ରହଗିରି ଜିଲ୍ଲାସ୍ଥ ଏକ ଦରିଦ୍ର ଅସ୍ତ୍ରାଣ୍ୟ ମହର ପରିବାରରେ । ତାଙ୍କ ପିତାଙ୍କ ନାମ ରାମଜୀ ସକପାଲ୍ ଓ ମାତାଙ୍କ ନାମ ଶ୍ରୀମାତାବାଇ । ତୁଳସୀ ଦୁଇ ପଟରୁ ବାସିଲା ପରି ପିଲାଦିନରୁ ଆସେଦ୍‌କରଙ୍କ ସ୍ୱାଧୀନ ଓ ଚରିତ୍ର ମହାନତା ସ୍ପଷ୍ଟ ଜଣାପଡ଼ିଥିଲା । କିନ୍ତୁ ସେ ସମୟର କାଟିପୁଆ ଓ ଅସ୍ତ୍ରାଣ୍ୟତା ଆସେଦ୍‌କରଙ୍କ ବିଦ୍ୟାର୍ଜନରେ ସଫଳ ଅହରାସ୍ତ୍ର ପୁଣି କରିଥିଲା । ବିଦ୍ୟାଳୟର ଶ୍ରେଣୀ ଗ୍ରହଣେ ତାଙ୍କୁ ଉପାଦେୟ ଗଜ ବର୍ଣ୍ଣର ଛାତ୍ରମାନଙ୍କଠାରୁ ଅଲଗା ବସିବାକୁ ପଡ଼ୁଥିଲା । ବିଦ୍ୟାଳୟରେ ଥିବା ପାଠରୁ ପାଠୀୟ ଜଳ ନେବା ପାଇଁ ମଧ୍ୟ ତାଙ୍କୁ ଅନୁମତି ଦିଆଯାଇ ନଥିଲା । ଦୁଃଖ, ଦୈନିକ ଓ ବିଭିନ୍ନ ଅସୁବିଧା ସତ୍ତ୍ୱେ ଆସେଦ୍‌କର ପାଠ ପଢ଼ାରେ ମନୋନିବେଶ କରି ବସେର ଅଲ୍‌ଫିନ୍‌ସୋନ୍ ମାଗ୍‌ସୁଲୁ ୧୯୦୭ ମସିହାରେ ମାଟ୍ରିକ୍ ପାଶ୍ କଲେ ।

ଆସେଦ୍‌କର ସେ ସମୟରେ ମାଟ୍ରିକ୍ ପାଶ୍ କରିବା ଏକ ପ୍ରଶଂସାର ବିଷୟ । ସେ କଲେଜରେ ପଢ଼ି ଉଚ୍ଚ ଶିକ୍ଷା ଲାଭ କରିବାକୁ ପ୍ରବଳ ଆଗ୍ରହୀ ଥିଲେ । କିନ୍ତୁ ଦାରିଦ୍ର୍ୟ ଓ ଅନଟନ ତାଙ୍କର ପ୍ରତ୍ୟେକ ପ୍ରଗତି ପଥରେ ବାଧା ପୁଣି କରୁଥାଏ । ଏହି ସମୟରେ ବଡ଼ୋଦା ଗୋରାଜେତା ମହାରାଜା ଶୟାକୀରାଓ ଗାଏକ୍‌ଠ୍ୟାତ୍ ଆସେଦ୍‌କରଙ୍କର ନେତା ଓ ଧୀରଣିକୁ ପ୍ରଶଂସା କରି ତାଙ୍କୁ କଲେଜରେ ପଢ଼ିବା ନିମନ୍ତେ ମାସିକ ପରିସ୍ତ ଟଙ୍କା ଲେଖାଏ ଏକ ଛାତ୍ରବୃତ୍ତି ଦେଲେ । ଏତଦ୍‌ବ୍ୟତୀତ

ଆସେଦ୍‌କରଙ୍କୁ ତାଙ୍କର ଅନ୍ୟ ଦୁଇଜଣ ଶିକ୍ଷକ ମଧ୍ୟ ସାହାଯ୍ୟ କରିଥିଲେ । ସେମାନେ ହେଲେ ଡକ୍ଟରୀ ଅର୍ଜନ କେଲୁସ୍କର ଓ ପ୍ରଫେସର୍ ମୁଲର୍ । ଆସେଦ୍‌କରଙ୍କର ବସେର ଏଲ୍‌ଫିନ୍‌ସୋନ୍ କଲେଜରେ ପାଠପଢ଼ା ସାରି ୧୯୧୨ ମସିହାରେ ବି. ଏ. ପାସ୍ କଲେ । ଏହି ସମୟରେ ବଡ଼ୋଦାର ମହାରାଜା ଗାଏକ୍‌ଠ୍ୟାତ୍ କେତେକ ନେତାବୀ ଛାତ୍ରଙ୍କୁ ଉଚ୍ଚଶିକ୍ଷା ନିମନ୍ତେ ବିଲାତ ପଠାଉଥାନ୍ତି । ସେଥିପାଇଁ ଗୋଟିଏ ସର୍ତ୍ତ ଥିଲା ଯେ ଉଚ୍ଚଶିକ୍ଷା ଲାଭ ପରେ ସେହି ସୁବକମାନେ ଫେରି ଆସି ବଡ଼ୋଦାର ଦେଘାନୀରେ କାର୍ଯ୍ୟ କରିବେ । ଏହି ସର୍ତ୍ତରେ ରାଜି ହୋଇ ଆସେଦ୍‌କର ବିଲାତ ଯିବା ପାଇଁ ବଡ଼ୋଦା ମହାରାଜାଙ୍କର ସାହାଯ୍ୟ ପାଇଲେ । ବଡ଼ୋଦା ମହାରାଜାଙ୍କ ସାହାଯ୍ୟ ତାଙ୍କ ପାଇଁ ଏକ ଆଶିର୍ବାଦ ଥିଲା । ସେ ଏବେ ଆମେରିକାର କଲିଫିରା ବିଶ୍ୱବିଦ୍ୟାଳୟରେ ପଢ଼ି ୧୯୧୬ ମସିହାରେ ଏନ୍. ଏ. ଓ ୧୯୧୭ ମସିହାରେ ଅର୍ଥନୀତିରେ ପି. ଏଚ୍. ଡି. ଡିଗ୍ରୀ ପାଇବା ପାଇଁ ଯୋଗ୍ୟ ବିବେଚିତ ହେଲେ । ସମୟ ଓ ଅର୍ଥର ଅଭାବ ଯୋଗୁଁ ତାଙ୍କୁ ଶୀଘ୍ର ପାଠପଢ଼ା ସାରି ଭାରତକୁ ଫେରି ଆସିବାକୁ ମହାରାଜାଙ୍କର ନିର୍ଦ୍ଦେଶ ଥିଲା । ତେଣୁ ସିଏ ସଫାସଫଳ ପି. ଏଚ୍. ଡି. ସାରି ଭାରତକୁ ଫେରି ଆସିବାକୁ ଚାହୁଁଥିଲେ । ଏଥିପାଇଁ ତାଙ୍କର ଜୀବନୀକାର ଡକ୍ଟର ଧନଞ୍ଜୟ କୀର୍ତ୍ତୀ ମତରେ ଆସେଦ୍‌କର ଦିନକୁ ପଠର ପଞ୍ଚା ଅଧ୍ୟୟନରେ ରହୁଥିଲେ ।

ପୃଥିବୀ ପ୍ରସିଦ୍ଧ କଲିଫିରା ବିଶ୍ୱବିଦ୍ୟାଳୟରୁ ଉଚ୍ଚଶିକ୍ଷା ଲାଭ କରି ଡକ୍ଟର ଆସେଦ୍‌କର ସର୍ତ୍ତ ଅନୁଯାୟୀ ମହାରାଜା ଗାଏକ୍‌ଠ୍ୟାତ୍‌ଙ୍କ ଦେଘାନୀରେ ବଡ଼ୋଦା ରାଜ୍ୟର ସାମରିକ ପଢ଼ିବ ଭାବେ ନିଯୁକ୍ତି ପାଇଲେ । କିନ୍ତୁ ଦୁଃଖର କଥା ତାଙ୍କର ଉଚ୍ଚଶିକ୍ଷା ସତ୍ତ୍ୱେ ଅସ୍ତ୍ରାଣ୍ୟତାର କଳଙ୍କରୁ ସେ ମୁକ୍ତ ହୋଇ ନଥିଲେ । ଦିନୁ ସମାଜରେ ଅସ୍ୱତା, ଅନ୍ଧ ବିଶ୍ୱାସ, ଅହମିକା ଓ ଅନଗ୍ରସରତା ଯୋଗୁଁ କେତେକ ଯୋଗ୍ୟ ବ୍ୟକ୍ତି ମାନବିକ ଅଧିକାର ପାଇ ନଥିଲେ ସେ ସମୟରେ । ବଡ଼ୋଦା ଦେଘାନୀର ସମସ୍ତ ଅମଳ ଓ କର୍ମଗୁଣୀମାନେ ଜଣେ ଅସ୍ତ୍ରାଣ୍ୟ ସଚିବଙ୍କ ଅଧୀନରେ କାର୍ଯ୍ୟ ନକରିବାକୁ ଏକ ପ୍ରକାର ପ୍ରତିବାଦମୂଳକ ଧର୍ମଘଟ ଆରମ୍ଭ କଲେ । ଏପରିକି ଡକ୍ଟର ଆସେଦ୍‌କରଙ୍କ ପାଇଁ ନିଯୁକ୍ତି ହୋଇଥିବା ପିଅନ ମଧ୍ୟ ତାଙ୍କ ଅର୍ଥତ୍ୱ ଭିତରକୁ ପ୍ରବେଶ ନକରି ବାହାରୁ ଚେରୁଲ୍ ଉପରକୁ ଫାଇଲ୍‌ଗୁଡ଼ିଏ ଫିଜି ଦେଉଥିଲା । ଏପରି ଔପଚାୟ

ପରିଶିଷ୍ଟ ମୁକାବିଲା କରିବା ପାଇଁ ଡକ୍ଟର ଆସେଫ୍‌ଙ୍କ ମହାତ୍ମ୍ୟକୁ ଅନୁରୋଧ କଲେ । ମହାତ୍ମ୍ୟ ନିଜର ଅସାମର୍ଥ୍ୟ ପ୍ରକାଶ କରିବାକୁ ସେ କାର୍ଯ୍ୟରୁ ଉଦ୍ଧୃତ ହେବା ପାଇଁ ଚେଷ୍ଟା କଲେ ।

ଏହି ସମୟରେ ବସେର ଦିନେନ୍‌ଦାମ୍ କଲେଜର ଅଧ୍ୟକ୍ଷ ଡକ୍ଟର ଡେବି ପ୍ରଫେସରଙ୍କ ସ୍ଥାନ ଗ୍ରାହଣ କଲେ । ଡକ୍ଟର ଆସେଫ୍‌ଙ୍କ ସେଥିପାଇଁ ଅନେକ କ୍ଷତି ସହି ଛାତ୍ର ପୁରଣ କରିବାକୁ ଯୋଚ୍ୟ ବିଚାରଣା କଲେ । ସେ ସେଠାରେ Political Economy ପଢ଼ାଉଥିଲେ । ବିଷ୍ଣୁ ସମାଜର ଦୁଷ୍ଟ ଚାଟାବରଣ, ଉଚ୍ଚନୀତି ମନୋଭାବ, ସାମାଜିକ ଶୋଷଣ ଓ ଅନ୍ୟାନ୍ୟ ଯୋଗୁଁ ସେ କିଛି ଅଧିକାର କରି ଉଚ୍ଚଶିକ୍ଷା ନିମନ୍ତେ ଲଣ୍ଡନ ଯିବା ପାଇଁ ଉଦ୍ଦିଷ୍ଟ । ୧୯୨୦ ମସିହାରେ ସେ ଲଣ୍ଡନ ସ୍କୁଲ London School of Economicରେ ଅଧ୍ୟକ୍ଷ ହେଲେ ଏବଂ ଏଠାରେ ପାଠ୍ୟ ପାଠ୍ୟ ପାଠ୍ୟ କଲେ । ଲଣ୍ଡନ ବିଶ୍ୱବିଦ୍ୟାଳୟର ପ୍ରଫେସରମାନେ ଡକ୍ଟର ଆସେଫ୍‌ଙ୍କ ଅଧ୍ୟକ୍ଷତା ଶାନ୍ତରେ ଗଢ଼ାଇ ଖାନ୍ ଦେଖୁ ଏବଂ ଏଠାରେ ପାଠ୍ୟ Doctor of Science (D. Sc.)ରେ ପ୍ରବେଶ କଲେ । ଏହି ସମୟରେ ଡକ୍ଟର ଆସେଫ୍‌ଙ୍କ ମଧ୍ୟ ଆଇନ ଶାସ୍ତ୍ରରେ ସ୍ନାତକ ଅର୍ଜନ କରିବାକୁ ପ୍ରବଳ ଆଗ୍ରହୀ ହୋଇ ପଢ଼ିଥିଲେ । ତେଣୁ ସେ ଲଣ୍ଡନର Gray's Innରେ Bar-at-Law ପଢ଼ିବା ପାଇଁ ଯୋଗ ଦେଲେ । ସେ ହିଟ୍‌ଲର ମୁନିଷ୍ଟମ୍ ଲାଗୁକୋର୍ରେ ବହୁ ପୁସ୍ତକ ଅଧ୍ୟୟନ କରି ଅଧ୍ୟକ୍ଷ ଶାସ୍ତ୍ର, ଆଇନ ଓ ବିଶ୍ୱର ଶାସ୍ତ୍ର, ରାଜନୀତି ବିଜ୍ଞାନ, ଇତିହାସ, ଗୁରୁତ୍ୱ ଓ ସମାଜ ବିଜ୍ଞାନ ଆଦି ବିଷୟରେ ଗଭୀର ଜ୍ଞାନ ଅର୍ଜନ କରିଥିଲେ, ଯେଉଁଠାରେ ପୂର୍ବରୁ ପ୍ରାୟତଃ ବିଶିଷ୍ଟ ବିଷୟ ବିଷୟମାନେ ପଢ଼ା : ବାଳି ମାଛ, ଲେନିନ, ମାଜିନୀ ଓ ବାଲି ପରଲ୍‌ଙ୍କ ଉଦ୍ୟୋଗ ଅଧ୍ୟୟନ କରିଥିଲେ । ତଳେ ଡକ୍ଟର ଆସେଫ୍‌ଙ୍କ ୧୯୨୧ ମସିହାରେ ଅଧ୍ୟକ୍ଷତାରେ ଏବଂ ଏଠାରେ ୧୯୨୨ରେ Bar-at-Law ତଥା ଅଧ୍ୟକ୍ଷତାରେ ଡି. ଏସ୍. ସି. ଡିଗ୍ରୀରେ ଉତ୍ତୀର୍ଣ୍ଣ ହେଲେ । London School of Economicରୁ ଡି. ଏସ୍. ସି. ଡିଗ୍ରୀ ପାଇବା ପାଇଁ ସେ ପ୍ରକୃତ ପ୍ରଥମ ଉତ୍ତୀର୍ଣ୍ଣ ।

ପ୍ରାୟତଃ ପ୍ରାୟତଃ ବିଶ୍ୱବିଦ୍ୟାଳୟରୁ ଉଚ୍ଚଶିକ୍ଷା ଲାଭ ପରେ ତାଙ୍କରୁ ଯେଉଁ ଆଦି ଡକ୍ଟର ଆସେଫ୍‌ଙ୍କ କିଛି ଦିନ ପାଇଁ ବସେ ହାଇକୋର୍ଟରେ ଓକିଲାତି କରିଥିଲେ । ଆଇନ ବ୍ୟବସାୟ ଦ୍ୱାରା ଅଧିକ ଉପାର୍ଜନ କରିବା ତାଙ୍କ ଜୀବନର ଲକ୍ଷ୍ୟ ନଥିଲା ବା ସେ ଏଥିରେ ଶାନ୍ତି ପାଇ ନଥିଲେ । ଉଚ୍ଚତର ଲକ୍ଷ୍ୟ ଲକ୍ଷ୍ୟ ଅସ୍ପୃଶ୍ୟମାନଙ୍କର ଦୈନିକ, ଦୁର୍ଭିକ୍ଷ ଓ ଅସତ୍ୟ ସର୍ବଦା ତାଙ୍କ ଆଖି ଆଗରେ ନାଚି ଉଠୁଥିଲା । ଦୁଃଖ ବନ୍ଧନେ ପାଠ୍ୟ ଅସ୍ପୃଶ୍ୟମାନଙ୍କୁ ନିଜ ମାତୃଭୂମିର ପାଇଁ, ପବନ ଓ ଗାନ୍ଧୀବାଚ ଉପରେ ଅଧିକାର ଦେବା ଓ ସେମାନଙ୍କର ରାଜନୈତିକ ଅଧିକାର ସାଧ୍ୟତା କରିବାକୁ ସେ ଏକ ସଂଗ୍ରାମ ଆରମ୍ଭ କଲେ । ମହତ୍ତ୍ୱପୂର୍ଣ୍ଣ (୧୯୨୭) ସେଥି ମଧ୍ୟରୁ ସର୍ବ ପ୍ରଥମ । ଏତଦ୍‌ବ୍ୟତୀତ ଅସ୍ପୃଶ୍ୟମାନଙ୍କୁ ଅନ୍ୟ ଦିନୁମାନଙ୍କ ପରି ସାମାଜିକ ଓ ଧର୍ମନୈତିକ ଅଧିକାର ଦେବା ନିମନ୍ତେ ସେ କେତେକ ମହିଳା ପ୍ରବେଶ ଅଭିଯାନ ମଧ୍ୟ ଆରମ୍ଭ କରିଥିଲେ । ତତ୍ପରେ ନାସିକ୍‌ର କଳାକାର ମହିଳା ପ୍ରବେଶ ଅଭିଯାନ ପ୍ରଥମ । ଅବଶ୍ୟ, ସମାଜରେ ଏକ ସଂସ୍କାରମୂଳକ ପରିବର୍ତ୍ତନ ଆଣିବାକୁ ସେ ଅସ୍ପୃଶ୍ୟମାନଙ୍କର ମହିଳା ପ୍ରବେଶ ଆନ୍ଦୋଳନ ଆରମ୍ଭ କରିଥିଲେ । ବିଷ୍ଣୁ ଏହା ସେମାନଙ୍କର ପ୍ରଚ୍ଛତ ରକ୍ଷିତ ପଥ ନଥିବାରୁ ଏହି କାର୍ଯ୍ୟରେ ତରଳ ସେ ବନ୍ଦ କରି ଦେଖିଥିଲେ ।

ଅସ୍ପୃଶ୍ୟମାନଙ୍କର ରାଜନୈତିକ ଅଧିକାର ସମ୍ପର୍କରେ ତାଙ୍କର ଭୂମିକା ଅବିସ୍ମରଣୀୟ । ଲଣ୍ଡନରେ ଅନୁଷ୍ଠିତ ପ୍ରଥମ ଓ ଦ୍ୱିତୀୟ ଗୋଲ୍‌ଡେଲ୍‌ଙ୍କ କେତେକ (୧୯୩୦-୩୧)ରେ ଅସ୍ପୃଶ୍ୟମାନଙ୍କର ରାଜନୈତିକ ଅଧିକାର ନିମନ୍ତେ ସେ ଦୁଇ ବାର ଉପସ୍ଥାପିତ କରିଥିଲେ । ଅସ୍ପୃଶ୍ୟମାନେ

ଦିନୁମାନଙ୍କଠାରୁ ସମ୍ପୂର୍ଣ୍ଣ ଅଲଗା ଏବଂ ଶିଶୁ, ମୁସଲମାନ ଓ ଖ୍ରୀଷ୍ଟିଆନମାନଙ୍କୁ ଯେଉଁଠି ସମ୍ପୂର୍ଣ୍ଣ ଭିତ୍ତିକ ସୁବିଧା ସୁଯୋଗ ଦିଆଯାଇଥିଲା, ସେମାନଙ୍କୁ ସେହିଭଳି ସୁବିଧା ସୁଯୋଗ ଦିଆଯିବା ପାଇଁ ସେ ଯୁକ୍ତି ବାଢ଼ିଥିଲେ । ଏଥିପାଇଁ ମହାତ୍ମ୍ୟ ଓ ଡକ୍ଟର ଆସେଫ୍‌ଙ୍କ ମଧ୍ୟରେ ଦ୍ୱିତ ମତ ଦେଖା ଦେଇଥିଲା । ଡକ୍ଟର ଗୋଲ୍‌ଡେଲ୍‌ଙ୍କୁ କେତେକ ନିଷ୍ପତ୍ତି ଅନୁଯାୟୀ ଅସ୍ପୃଶ୍ୟମାନଙ୍କୁ ଶିଶୁ, ମୁସଲମାନ ଓ ଖ୍ରୀଷ୍ଟିଆନମାନଙ୍କ ଭଳି "ଅଲଗା ନିର୍ବାଚକ" (Separate Electorate) ଭାବେ ଯୋଗ୍ୟ କରାଗଲା । ଏହା ଦ୍ୱାରା ସେମାନେ ନିଜ ସମ୍ପୂର୍ଣ୍ଣ ଭିତ୍ତିକ ଉପରେ ବିଧାୟକଙ୍କୁ ନିର୍ବାଚିତ କରିବା ପଦ୍ଧତି ଅନ୍ୟ ଉପରେ ସାଧାରଣ ବିଧାୟକଙ୍କୁ ମଧ୍ୟ ନିର୍ବାଚିତ କରିବାର ଅଧିକାର ପାଇଥାନ୍ତେ ଏବଂ ଏହି ଦ୍ୱିତ ମତଦାନ ଅଧିକାର ସେମାନଙ୍କର ସାମାଜିକ, ଅର୍ଥନୈତିକ, ରାଜନୈତିକ ଓ ଶିକ୍ଷାଗତ ଅବସ୍ଥାର ଉଚ୍ଚତା ପାଇଁ ଅବଶ୍ୟତା ହୋଇଥାଆନ୍ତା । ବିଷ୍ଣୁ ଏହି "ସାମ୍ପ୍ରଦାୟିକ ପୁରସ୍କାର" ଯୋଗ୍ୟା ଫେରାକ ନେବାକୁ ସାହାଯ୍ୟ କରି ମହାତ୍ମ୍ୟାନ୍ତ ଆରମ୍ଭ କରିଥିଲେ ଆମର ଧନଶନ । ତାଙ୍କର ପୁରସ୍କୃତ ଥିଲା ଯେ ଅସ୍ପୃଶ୍ୟମାନେ ଅଲଗା ନିର୍ବାଚକ ହେଲେ ଉଦ୍ଦିଷ୍ଟତାରେ ବିଷ୍ଣୁ ଏହି ଓ ଦିନୁ ସମାଜ ଶାନ୍ତ ଶାନ୍ତ ହୋଇ ଧ୍ୟାନପୂର୍ଣ୍ଣ ହେବ । ଉଦ୍ଦିଷ୍ଟତା ଆମର ଧନଶନ ସାରା ଭାରତରେ ତତ୍ତ୍ୱ ପକାଇଥିଲା ଓ ବିଶିଷ୍ଟ କଂଗ୍ରେସ ନେତାମାନେ ଡକ୍ଟର ଆସେଫ୍‌ଙ୍କୁ ତାଙ୍କର ସାହାଯ୍ୟ ପ୍ରତ୍ୟାହାର କରି ନେବାକୁ ଅନୁରୋଧ କରିଥିଲେ । ଶେଷରେ ମହାତ୍ମ୍ୟାନ୍ତଙ୍କ ଜୀବନ ରକ୍ଷା ତଥା ସମଗ୍ର ଦିନୁ ସମାଜର ଉଦ୍ଦିଷ୍ଟତାକୁ ଲକ୍ଷ୍ୟ କରି ଡକ୍ଟର ଆସେଫ୍‌ଙ୍କ ଲକ୍ଷ୍ୟ ଲକ୍ଷ୍ୟ ଅସ୍ପୃଶ୍ୟମାନଙ୍କର ରାଜନୈତିକ ଅଧିକାରକୁ ପ୍ରସ୍ତୁତ କରିବା ପାଇଁ ବାଧ୍ୟ ହୋଇଥିଲେ । ଶେଷରେ ୧୯୩୨ ମସିହା ସେପ୍ଟେମ୍ବର ୨୪ ତାରିଖ ଦିନ ଡକ୍ଟର ଆସେଫ୍‌ଙ୍କ ଓ ମହାତ୍ମ୍ୟାନ୍ତଙ୍କ ଚେତନା ପତ୍ରିତ ମଦନମୋହନ ମାଲବ୍ୟଙ୍କ ମଧ୍ୟରେ ଏକ ଏମିତିହାସିକ ଗାନ୍ଧିମା ସ୍ୱାକ୍ଷରିତ ହେଲା । ଏହି ଗାନ୍ଧିମା "ପୁରା ରୁଷି" ଭାବେ ସର୍ବସ୍ୱିକୃତ । ଏହି ଗାନ୍ଧିମା ଅନୁଯାୟୀ ଅସ୍ପୃଶ୍ୟମାନଙ୍କ ପାଇଁ "ଅଲଗା ନିର୍ବାଚନ ମଞ୍ଜଳୀ" ପରିବର୍ତ୍ତେ "ସ୍ଥାନ ସଂରକ୍ଷଣ" ବ୍ୟବସ୍ଥା ଆରମ୍ଭ କରାଗଲା ।

ଏହାପରେ ଡକ୍ଟର ଆସେଫ୍‌ଙ୍କ ୧୯୪୨ରୁ ୧୯୪୬ ମସିହା ପର୍ଯ୍ୟନ୍ତ ଭାରତରାଷ୍ଟ୍ରର "କାର୍ଯ୍ୟକାରୀତା ପରିଷଦ"ର ଶ୍ରମ ସଦସ୍ୟ ଭାବେ କାର୍ଯ୍ୟ କରିଥିଲେ । ଶ୍ରମ ସଦସ୍ୟ ଭାବେ ସେ ଭାରତୀୟ ଶ୍ରମିକମାନଙ୍କର ମତୁରୀ ସମସ୍ୟା, ମାଲିକ ଓ ଶ୍ରମିକମାନଙ୍କ ମଧ୍ୟରେ ସମ୍ପର୍କ ତଥା ଶ୍ରମିକମାନଙ୍କର ଜୀବନର ମାନଦଣ୍ଡ ରୁଚି ପାଇଁ କରିଥିବା କାର୍ଯ୍ୟକାରୀ ବର୍ତ୍ତମାନ ଶ୍ରମିକ ହିତୈଷୀ ବିଲ୍‌ଗୁଡ଼ିକର ପଥ ପ୍ରଦର୍ଶକ ହୋଇ ରହିଛି ।

ଭାରତ ସ୍ୱାଧୀନତାର ଅବ୍ୟବହିତ ପୂର୍ବରୁ ପତ୍ରିତ ନେତୃତ୍ୱ ଅଧିକାରୀଙ୍କୁ ମଧ୍ୟବର୍ତ୍ତୀବାନୀନ ସରକାର ଗଠନ କରାଯାଇଥିଲା । ଡକ୍ଟର ଆସେଫ୍‌ଙ୍କ ଉପରେ ଅଧିକାଂଶେଷୀ ହୋଇଥିଲେ ମଧ୍ୟ ତାଙ୍କୁ ନେତୃତ୍ୱ କ୍ୟାବିନେଟକୁ ସ୍ୱାଗତ କରାଯାଇଥିଲା । କାରଣ ସେତେବେଳେ ଡକ୍ଟର ଆସେଫ୍‌ଙ୍କ ଭଳି ଉପରେ ଆଇନଜ୍ଞ, ରାଜନୀତି, ଅର୍ଥନୀତି, ସମାଜ ଶାସ୍ତ୍ର ଓ ଭାରତର ଏମିତିହାସ ଓ ସଂସ୍କୃତିରେ ସ୍ନାତ ପୁଣି ନିପୁଣ ବ୍ୟକ୍ତିଙ୍କର ଆବଶ୍ୟକ ଥିଲା । ସେ ଭାରତରେ ପ୍ରଥମ ସ୍ତରୀ ମନ୍ତ୍ରୀ ହେଲେ ।

ଡକ୍ଟର ଆସେଫ୍‌ଙ୍କ ଉପରେ ସାଧାରଣ ସଦସ୍ୟ ଭାବେ "ଅଧିକାର ନିମିତ୍ତ ସଭା"ରେ ଯୋଗ ଦେଇଥିଲେ । ସେ ଆତ୍ମୀୟ ହୋଇଥିଲେ ତାଙ୍କୁ ସେତେବେଳେ ପ୍ରାୟତଃ କମିଟିର ସଦସ୍ୟ ଭାବେ ନିର୍ବାଚିତ କରାଗଲା । ସେ ଆଧୁନିକ ଆତ୍ମୀୟ ହୋଇଥିଲେ ତାଙ୍କୁ ସେତେବେଳେ "ପ୍ରାୟତଃ କମିଟି"ର ସେକ୍ରେଟରୀ ଭାବେ ନିର୍ବାଚିତ କରାଗଲା ।

୧୯୫୭ ମସିହା ଅଗଷ୍ଟ ୨୯ ତାରିଖ ଦିନ । ଭାରତ ସଂସଦୀୟ ପ୍ରକ୍ରିୟା
 କରୁଥିବା ସମୟରେ ୨ ବର୍ଷ ୧୧ ମାସ ଓ ୧୭ ଦିନ ଲାଗିଥିଲା ।
 ତହିଁ ଦୀର୍ଘ ସମୟ ମଧ୍ୟରେ ତତ୍କାଳୀନ ଆସେମ୍ବଲର ନିଜର ଆଇନ ଓ ବିଚାର
 ଶାସ୍ତ୍ର ତଥା ପୁସ୍ତକାଳ ବିଭିନ୍ନ ଦେଶର ସଂସଦୀୟ ପ୍ରକ୍ରିୟା ସମ୍ବନ୍ଧୀୟ ବିଭିନ୍ନ
 ପ୍ରଶ୍ନ ସମାଧାନ କରିବା ପାଇଁ ମାଧ୍ୟମରେ ସୁଗୁରୁ ରୂପେ ସଂସଦୀୟ ପ୍ରକ୍ରିୟା
 ଶାସ୍ତ୍ର ବହନ କରିଥିଲେ । ଲିଖିତ ସଂସଦୀୟ ପ୍ରକ୍ରିୟା ନିମିତ୍ତ ତାଙ୍କୁ ହିଁ
 ଉତ୍କଳ ସଂସଦ ବହନ କରିବାକୁ ପଡ଼ିଥିଲା । "ସଂସଦୀୟ ନିମିତ୍ତ
 ସଭା"ର ନେତା ସମ୍ବନ୍ଧରେ ସଦସ୍ୟ ଡି. ଡି. ଚନ୍ଦ୍ରମାଣିକ ମତରେ,
 ଡାକ୍ତରୀ କମିଟି ପାଠ ଜଣ ସଦସ୍ୟଙ୍କୁ ନେଇ ଗଠନ କରାଯାଇଥିଲା ।
 ସେମାନଙ୍କ ମଧ୍ୟରୁ ଜଣେ ଇନ୍ଦ୍ରା ଦେବପାଲ, ଜଣେ ପ୍ରତ୍ୟୁଷରାଣ
 କରୁଥିଲେ ଓ ଆଉ ଜଣେ ଆନେଶିକାରେ ରହୁଥିଲେ, କିନ୍ତୁ ସେମାନଙ୍କର
 ଜ୍ଞାନ ଅପୁରଣ ରହିଥିଲା । ଆଉ ଜଣେ ନିଜର ରାଜ୍ୟ ବ୍ୟାପାରରେ
 ବ୍ୟସ୍ତ ରହିଥିଲେ, ଜଣେ ଦୁଇଜଣ ଦିଲ୍ଲୀଠାରୁ ଦୂରରେ ରହୁଥିଲେ ।
 ଶେଷରେ ଅପ୍ରାକ୍ତରୂପେ ସେମାନେ କମିଟିରେ ଉପସ୍ଥିତ ହୋଇପାରୁ
 ନଥିଲେ । ତେଣୁ ପ୍ରକ୍ରିୟାରେ ତତ୍କାଳୀନ ଆସେମ୍ବଲରୁ ହିଁ ଏକାକୀ ଲିଖିତ
 ସଂସଦୀୟ ପ୍ରକ୍ରିୟା କରିବାକୁ ପଡ଼ିଥିଲା । ଭାରତର ସଂସଦୀୟ ପ୍ରକ୍ରିୟା
 ପରେ ପରେ ତାଙ୍କୁ ହିଁ ପୁଣି ପ୍ରକ୍ରିୟା କରିବାକୁ ପଡ଼ିଥିଲା ବିଶ୍ୱାସୀତ "ହିନ୍ଦୁ
 କୋଡ୍ ବିଲ୍" । ଏଥିରେ ସେ ପ୍ରାଚୀନ ଆଇନଦାତା ମନୁଙ୍କର
 ଶାସ୍ତ୍ରୋପାଧିକ ଓ ଉପଦେଶାତ୍ମକ ସାମାଜିକ ନୀତି, ପ୍ରଥା ଓ ପରମ୍ପରାକୁ
 ପରିବର୍ତ୍ତନ କରି ଆଧୁନିକ ଓ ପରିବର୍ତ୍ତନଶୀଳ ସମାଜରେ ମନୁଷ୍ୟର
 ଆବଶ୍ୟକତା ନେଇ ସେ ହିନ୍ଦୁ କୋଡ୍ ବିଲ୍ ପ୍ରକ୍ରିୟା କରିଥିଲେ ।
 ଏପ୍ରକାର ସଂସଦୀୟ ପ୍ରକ୍ରିୟା ଗଠନ ଉତ୍କଳର ତାଙ୍କୁ ସଂଯୋଧନ
 କରିଥିଲେ "ଆଧୁନିକ ମନୁ" ।

ସଂସଦୀୟ ନିମିତ୍ତ ଭାବେ ତତ୍କାଳୀନ ଆସେମ୍ବଲର ଉପସ୍ଥିତ ଓ
 ସଭାରେ ଅବସ୍ଥିତ । ଏ ସମ୍ବନ୍ଧରେ "ସଂସଦୀୟ ନିମିତ୍ତ ସଭା"ର
 ସଦସ୍ୟ ମାଧ୍ୟମରେ B. Pattabhi Sita Ramaiyaଙ୍କ ମତରେ
 "I should like to tell Dr. Ambedkar what a
 steam roller intellect he brought to bear upon
 this magnificent and tremendous task, irresis-
 tible, uncontrollable, levelling down tale
 palms and short poppies whatever he felt right
 he stood by regardless of consequences."

ତତ୍କାଳୀନ ଆସେମ୍ବଲର ଲିଖିତ ସଂସଦୀୟ ପ୍ରକ୍ରିୟା ସମ୍ବନ୍ଧରେ
 "ସଂସଦୀୟ ନିମିତ୍ତ ସଭା"ର ସଭାପତି ତତ୍କାଳୀନ ପ୍ରସାଦଙ୍କ
 ପ୍ରକାଶନୀ "Sitting in the chair and watching
 proceedings from day to day I have realised as
 nobody else could have with what zeal and

devotion, the members of the Drafting
 Committee and specially its Chairman Dr.
 Ambedkar in spite of his indifferent health
 have worked, we could never make a decision
 which was or could be ever so right as when
 we put him on the Drafting Committee and
 make him its Chairman. He has not only
 justified his selection but has added lustre to
 the way which he has done."

ସଂସଦୀୟ ଆଇନରେ ଦକ୍ଷ Dr. M. V. Pylesଙ୍କ ଭାଷାରେ
 "Ambedkar's contribution to the Constitution
 is undoubtedly of the highest order. Indeed he
 was a "Modern Manu" and deserves to be
 called the father or the Chief Architect of the
 Constitution of India."

ତତ୍କାଳୀନ ଆସେମ୍ବଲର ଗଣତନ୍ତ୍ର ଓ ସମାଜବାଦର ଜଣେ ପୁଞ୍ଜ ପ୍ରବର୍ତ୍ତା
 ଥିଲେ । ସେ ଯେ କେବଳ ମଣିଷ ଓ ମଣିଷ ମଧ୍ୟରେ ସମାନତା
 ରୁଚୁଥିଲେ, ତା' ନୁହେଁ, ସେ ମଧ୍ୟ ରୁଚୁଥିଲେ ପୁରୁଷ ଓ ସ୍ତ୍ରୀମାନଙ୍କ
 ମଧ୍ୟରେ ସମାନତା । ତାଙ୍କର "ହିନ୍ଦୁ କୋଡ୍ ବିଲ୍" ଏହାର ଦୃଢ଼
 ପ୍ରମାଣ । ସେ ନାରୀମାନଙ୍କର ଶିକ୍ଷାର ଅଧିକାର ସହ ସେମାନଙ୍କର
 ସମ୍ପତ୍ତି ଉପରେ ଅଧିକାର ଓ ଛାଡ଼ିପତ୍ର ନେବାର କ୍ଷମତା ସମ୍ବନ୍ଧରେ ପୁଞ୍ଜ
 ମୁକ୍ତି ଦାବି କରିଥିଲେ । ଏଥିପାଇଁ ସେ ସମଗ୍ର ଭାରତୀୟ ନାରୀ ସମାଜରେ
 ବିର ପୁରଣୀୟ ।

ଏହି ମହାନ ବ୍ୟକ୍ତିତ୍ୱର ମହାପ୍ରଣାୟ ପଡ଼ିଥିଲା ୧୯୫୭ ମସିହା
 ଡିସେମ୍ବର ୬ ତାରିଖରେ । ପାର୍ଲିଆମେଣ୍ଟରେ ଅନୁଷ୍ଠିତ ଏକ ଶୋକ
 ସଭାରେ ନେହେରୁ କହିଥିଲେ, "Dr. Ambedkar was a
 "symbol of revolt" against all the oppressing
 features of Hinduism. His service to the nation
 in the form of making Constitution was
 undoubtedly unique and more than his
 service rendered to the depressed classes."

ଇତିହାସ ଅଧ୍ୟାପକ,
 ସାମୁଦ୍ରିକ ଚକ୍ରଗଣର ମହାବିଦ୍ୟାଳୟ,
 ପୁରୀ ।

ଇନ୍-ଉଲ୍-ଫିଟର୍ ଉତ୍କଳ ଉପଲକ୍ଷେ ମୁଖ୍ୟମନ୍ତ୍ରୀଙ୍କ ବାର୍ତ୍ତା

"ପବିତ୍ର ଇନ୍-ଉଲ୍-ଫିଟର୍ ଉତ୍କଳ ଉପଲକ୍ଷେ ଓଡ଼ିଶାବାସୀ ମୁଖ୍ୟମନ୍ତ୍ରୀ ଭାଇ ଭଉଣୀମାନଙ୍କୁ ମୋର
 ଆନ୍ତରିକ ଶୁଭେଚ୍ଛା ଜଣାଉଛି ଏବଂ ସେମାନଙ୍କର ସୁଖ ଓ ସମୃଦ୍ଧି କାମନା କରୁଛି ।"

-ମୁଖ୍ୟମନ୍ତ୍ରୀ

ଦେଖୁଥିଲେ ଭୁବ୍ଧ ଉପରେ ଦେବା ପାଇଁ ଥାନ ଟିଆରି
 ହେବ ।
 ପୁରୁଣା ଥାନଗୁଡ଼ିକରେ ପୁଣି କ'ଣ ହେବ ?
 ଦେଖୁଥିଲେ ପାପୋଇ ଟିଆରି ହେବ ।
 ପୁରୁଣା ପାପୋଇଗୁଡ଼ିକରେ କ'ଣ ହେବ ?
 ଯାହାହେ ! ଲୋକେ ଯାହା ଦାନ କରିଥାଆନ୍ତି, ତାହା କେବେହେଲେ
 ନଷ୍ଟ ହେବାକୁ ଦିଆଯାଏ ନାହିଁ; ତେଣୁ ଥାନେ ପୁରୁଣା ପାପୋଇଗୁଡ଼ିକୁ
 ଟିକି କରି ଚାଟି ନାଟିରେ ମିଶାଇ ଦେଇ ଏବଂ ଘର କଲାବେଳେ ସେହି
 ନାଟି ଥାଣି ଗାଢ଼ ଦେଇ ।

ଉଦ୍ଧ, ଅପଣମାନଙ୍କ କୌଣସି ଦିନିଷ ଦେଲେ କେବେହେଲେ କ'ଣ
 ଗାଧା ନଷ୍ଟ ହୁଏ ନାହିଁ ? ପୁରୁଣା ପାପୋଇଗୁଡ଼ିକ ପର୍ଯ୍ୟନ୍ତ ବି କ'ଣ
 ଅପଣଙ୍କର ବାମରେ ଲାଗେ ?

ଯାହାହାତ ! ଆଶେନାନେ ଯାହା ଦାନ ପାରିଥାଉ ସେଥିରୁ ଭିକ୍ଷ
 ଦେଲେ ନଷ୍ଟ କରୁନାହିଁ । ସବୁ ଦିନିଷ ବିକ୍ଷି କାମରେ
 ଲାଗାଥାଉ ।

କ୍ଷତ୍ରିୟପାତ୍ର ଏହି ଗଉର ଗୁଣି ରାଜା ଖୁବ୍ ଖୁସି ହୋଇଗଲେ ଏବଂ
 ତାଙ୍କ ଘରେ ପାଉ ଘେଉଁ ପାଉ ଗହ ଖଣ୍ଡ ଶାଢ଼ୀ ପୁଲ୍ଲୀ, ସେଗୁଡ଼ିକ ବି ଥାଣି
 ତାଙ୍କୁ ଦାନ କଲେ । ଏହାପରେ କ୍ଷତ୍ରିୟଙ୍କଠାରୁ ଦାନର ଅନୁମୋଦନ
 ରାଣୀ ଗୁଣି ତାଙ୍କୁ ମୁଣ୍ଡିଆଟିଏ ନାଟିଲେ ଏବଂ ପରେ ପରେ ତାଙ୍କୁ
 ପ୍ରସନ୍ନ କରି ସେ ଘରକୁ ଫେରି ଆସିଲେ ।

ଧନପୁତ୍ରମେ ଘେଉଁ ପାଉ ଗହ ଖଣ୍ଡ ଶାଢ଼ୀ ପାଉଥିଲେ, ସେଗୁଡ଼ିକୁ
 ସେ ଘେଉଁ ଶ୍ରେଣୀମାନଙ୍କର ଚାଟର ଟିକି ଦାଉଛି, ସେମାନଙ୍କୁ ଦାନ
 କରିଥିଲେ । ତାଙ୍କ ଘରଟି ଏକ ବିହାରରେ ଚଳୁଥିବା ବିକଳ ଦାୟ୍ୟ
 ପୁଣି ପାଉ ଗହ । ସେମାନଙ୍କ ମଧ୍ୟରେ ଚଳେ ଥିଲା ଚଳଣି ବିଷ୍ଣୁ ।
 ସେ ସବୁବେଳେ ଧନମଙ୍କ ସେବାରେ ଲାଗିଥାଏ । ସେ ଚଳଣି
 ଗୋଟାରିକୁ ଓଳାପରି କରିଦିଏ, ତାଙ୍କ ପାଇଁ ଖାଇବା ପିତ୍ତରାଉ ମିଠି
 ଖଟି ଦିଏ, ସାନ୍ଧକାଠି ଓ ମୁହଁ ଧୋଇବା ପାଇଁ ପାଣି ଥାଣି ଚଳେ,
 ପାଉଖାନ୍ଦା, ଗାଧୁଆପର ଓ ଗୋରବା ଘରେ ଦେଖାଉଛି । କରେ ଏବଂ
 ତାଙ୍କଠାରୁ ପାଦ ଓ ପିଠିର ଆଶାମି ଲାଗି ଯାହା ଯାହା ଦେଖେ ତାହା
 ଖୁବ୍ କରେ । ଏ ପିଲାଟି ତାଙ୍କର ଖୁବ୍ ଉପକାର କରୁଛି ହୋଇଛି ତାଟି
 ଶୁଣି ରାଣୀ ପାଉ ଗହ ଖଣ୍ଡପାକ ଶାଢ଼ୀ ତାଙ୍କୁ ଦାନ କଲେ । ସେ ମୁଣ୍ଡି
 ଏ ପୁରୁ ଶାଢ଼ୀକୁ ନେଇ ନିଜର ଘରଟି ବିଦ୍ୟାଳୟକ ଟିକରେ ବଢ଼ି
 ଲେଖା । ସେମାନେ ସେଗୁଡ଼ିକୁ ନେଇ କଟିପତ୍ର, ଚୁମ୍ବକ, ଲକ୍ଷ୍ମଣ
 ଚଳେର ଦେଲେ ଏବଂ ସେଥିରେ ମଧ୍ୟ ଚାଟର ଟିକାରି କଲେ ।
 ସେମାନେ ଗାଧା ପିନ୍ଧି ରୁଦ୍ଧଦେବଙ୍କ ଦାଖଲ କଲେ ଏବଂ ତାଙ୍କୁ ମୁଣ୍ଡିଆ
 ମାଣି ତାଙ୍କ ଦାଖଲେ ବସି ପଡ଼ିଲେ ।

ସେମାନେ ରୁଦ୍ଧଦେବଙ୍କୁ ପଚାରିଲେ, 'ଉଦ୍ଧ, ଘେଉଁ ଥାଣି
 ଶୁଦ୍ଧନାନେ ଗ୍ରୋପାପଣିପକ ପାଉଛନ୍ତି, ତାଙ୍କ ପକ୍ଷରେ ଦାନ ନେଉଥିବା
 ଲୋକର ମୁଣ୍ଡକୁ ଖୁବ୍ ଦାନରେ କିମ୍ପା ଦେବା ଉଚିତ କି ?'

ରୁଦ୍ଧଦେବ କହିଲେ, 'ନା, ଘେଉଁ ଥାଣି ଶ୍ରାବକ ପ୍ରକୃତରେ
 ଗ୍ରୋପାପଣିପକ ପାଉଛନ୍ତି, ସେ କେବେହେଲେ ଦାନ ଦେଲାବେଳେ
 ଲୋକର ମୁଣ୍ଡକୁ ଖୁବ୍ ଦାନରେ କିମ୍ପା ଦେବା ଉଚିତ କି ?'

ଉଦ୍ଧ, କୌଣସିମାନ ରୁଦ୍ଧକ ଉଦ୍ଧାରଣ କରୁଥାନ୍ତା ହେଉଛନ୍ତି କ୍ଷତ୍ରିୟ
 ମାନ । ଅନେକ ଘେଉଁ ଆଶ୍ରୟ ମହାଗଣ୍ୟ ଜଣେ ବାଳକ ଭିକ୍ଷୁକୁ ପାଉ
 ଗାଧା ଦାନ କରିଛନ୍ତି । ସେ ଶାଢ଼ୀଗୁଡ଼ିକର ପ୍ରତ୍ୟେକର ମୂଲ୍ୟ
 ଘେଉଁ ହଜାର ଟଙ୍କା । ସେ ବାଳକ ଭିକ୍ଷୁ ଜଣକ କିଛି ସବୁ
 ଶାଢ଼ୀଗୁଡ଼ିକୁ ଅପଣମାନଙ୍କ ଭିତରେ ବାଣ୍ଟି ଦେଇଛନ୍ତି ।

'ଶ୍ରେଣୀମାନେ ! ରୁଦ୍ଧନାନେ କେବେହେଲେ ଭାବ ନାହିଁ ସେ ଧାନ
 ସେ ଭିକ୍ଷୁକୁ ମୁଣ୍ଡକୁ ଖୁବ୍ ଏମିତି ଦାନ କରିଛନ୍ତି ହୋଇ । ସେ ଧାନମଙ୍କର
 ଖୁବ୍ ଦେବା କରିଥାନ୍ତି । ତାଙ୍କ ଉପକାର କଥା ମନେ ପକାଇ ଏବଂ
 ତାଙ୍କ ଭଲ ରୁଣରେ କିଣି ହୋଇଯାଇ ତାଙ୍କ ଦାନର ଉପମୁକ୍ତ ପାତ୍ର ହୋଇ
 ଶାଢ଼ୀ ଉପକାରୀର ଉପକାର ଶୁଣିବା କଥା ବିଷ୍ଣୁର କରି ଧାନମ ତାଙ୍କୁ
 ଶାଢ଼ୀଗୁଡ଼ିକ ଦେଇଛନ୍ତି । କେବଳ ବ୍ରତକତା ପ୍ରକାଶ କରିବାକୁ ଲଜା
 କରି ହିଁ ସେ ଏ ଦାନ ଦେଇଛନ୍ତି । ପୁରାକାଳରେ ପଞ୍ଚିଗୋନେ ମଧ୍ୟ
 ଉପକାରୀର ଉପକାର ଶୁଣିଥିଲେ ।

ଏହାପରେ ରୁଦ୍ଧଦେବ ସେହି ଅଚୀତ କଥାଟିକୁ କହିବାକୁ ଆରମ୍ଭ
 କଲେ ।

ପୁରାକାଳରେ ବାରାଣସୀରାଜ ବ୍ରହ୍ମଦେବଙ୍କ ସମୟରେ ବୋଧୁପତ୍ନୀ
 ସିଂହ ଉନ୍ନ ନେଇ କୌଣସି ଗୋଟିଏ ପାହାଡ଼ର ଗୁହାରେ ଚଳୁଥିଲେ ।
 ଦିନେ ସେ ଗୁହାରୁ ବାହାରି ପାହାଡ଼ ତଳେ ଭୁଣ୍ଡିକୁ ଯାଇଥିଲେ । ଏହି
 ପାହାଡ଼ ତଳକୁ ବେଢ଼ି ଗୋଟିଏ ବଡ଼ ପୋଖରୀ ଥିଲା । ତା କୁଳର
 ଗୋଟିଏ ଟିପ ଜାଗା ଉପରେ ଥିବା କାଦୁଅ ଏକଜି ଭାବରେ ଟାଣ ହୋଇ
 ପାଉଥିଲା । ତା ଉପରେ କର୍ମଳ ଛନଛନିଆ ଘାସ ହୋଇଥିଲା ଏବଂ
 ଚେରୁଆ, ହରିଣ ଓ ଅନ୍ୟାନ୍ୟ ଛୋଟ ଛୋଟ ଜନ୍ତୁମାନେ ସେଠି ରୁଲୁଗୁଲୁ
 କରି ଏହି ଘାସ ଖାଉଥିଲେ । ସେଦିନ ବି ସେଠି ଗୋଟିଏ ହରିଣ
 ବସୁଥିଲା ।

ସିଂହ ରୁଦୀ ବୋଧୁପତ୍ନୀ ଏହି ହରିଣକୁ ଧରିବା ପାଇଁ ପାହାଡ଼ ଉପରୁ
 ଖୁବ୍ ଚୋରରେ ଧାଉଁଲେ । ହରିଣଟା ମରଣ ଭୟରେ ବିକଳ ବିଶ୍ଵାସ
 କରି କରି ସେଠୁ ଧାଉଁ ପଳାଇଲା । ବୋଧୁପତ୍ନୀ ଏତେ ଚୋରରେ
 ଧାଉଁଥିଲେ ଯେ ସେ ନିଜକୁ ଅତ୍ୟନ୍ତ ନିପାରି କାଦୁଅରେ ପଡ଼ିଗଲେ ।
 କାଦୁଅ ଭିତରେ ତାଙ୍କ ବିଚାର ସେହଟି ଏମିତି ଭାବରେ ସୋଡ଼ି
 ହୋଇଗଲା ଯେ ତାଙ୍କର ଗାଂ ହରିଣକୁ ହେଉଛି ଚଳି ନଥିଲା । ତାଙ୍କର
 ଖୁଣ୍ଟି ଧାଉଁବୁ ଖୁଣ୍ଟି ଚଳି ଚାଲିଗଲା ଉପରେ ଚଳୁ ଯେ ସାତ ଦିନ ଧରି ସେମିତି
 ହୋଇ ଚାପାପରେ ପଡ଼ି କହିଲେ ।

ଏହାପରେ ଦିନେ ବିକଳଧର୍ମୀ ଶାଢ଼ୀ ଖୋଟି ରୁନୁପତ୍ନୀ ସମୟରେ
 ବୋଧୁପତ୍ନୀଙ୍କୁ ଏ ଅପଣପରେ ସେଗୁଡ଼ାକୁ ଦାନ ଦାନ ଉପରେ ସେଠୁ ଧାଉଁ
 ପଳାଇବାକୁ ହେଲା ।

ବୋଧୁପତ୍ନୀ ତାଙ୍କୁ ସତ ପାଣି ବଣି ଟାକି କହିଲେ, 'ଆଜେ ବିଲୁଆ
 ଦାନ ରୁନେ ପକାଉ ନାହିଁ । ମୁଁ ଏଠି କାଦୁଅରେ ସୋଡ଼ି ହୋଇ
 ପଡ଼ିଛି । ମୋର ଭ୍ରାତା କେଉଁଠି ଯୋ ହେବ ତାହାକି ଜାଣାଇ ଉପାୟ
 କର ।'

ଏ କଥା ଶୁଣି ବିଲୁଆ ତାଙ୍କ ଦାଖଲ ଯାଇ କହିଲା, 'ମୁଁ ପାପପଣ୍ଡୁ ଏଠୁ
 ଉଦ୍ଧାର କରିଦେବି ତମ, କିନ୍ତୁ ତମର ଚର ଘେଉଁଇ ଯେ କାଳେ ଆପଣ
 ଏଠୁ ଉଦ୍ଧାର ପାଉଛା ନାହିଁ ମୋତେ ଖାତଦେବେ ।' ରୁନେ କିଛି ଉତ୍ତର
 କରନାହିଁ, ମୁଁ ତୁମକୁ ଖାଇବି ନାହିଁ । ଖାଇବା କଥା ତୁରେ ଥାଉ, ମୁଁ
 ବନ୍ଧୁ ତୁମର ଖୁବ୍ ଉପକାର କରିବି । ଯେ କୌଣସି ଉପାୟରେ ମତେ
 ବଢ଼ାଅ ।'

ସିଂହ ପାଖରୁ ଏହି ପ୍ରତିଶ୍ରୁତିଟି ପାଇ ବିଲୁଆ ତା' ପାଦ ଶୁଣିକଡ଼େ
 ଘେଉଁ କାଦୁଅ ଥିଲା ତାକୁ ବାହାର କରିଦେଲା ଏବଂ ପ୍ରତିଟି ପାଦ ଘେତେ
 ଦୁର ପର୍ଯ୍ୟନ୍ତ ପୋଡ଼ିହୋଇ ପଡ଼ିଥିଲା, ସେହିଠାରୁ ପାଣି ପର୍ଯ୍ୟନ୍ତ ନାଲଟିଏ
 ଖୋଲିଦେଲା । ସେହି ନାଳ ଦେଇ ପାଣି ଅଣାଇ କାଦୁଅକୁ ନରନ
 କରିଦେଲା ।

ତାପରେ ବୋଧୁପତ୍ନୀ ଯେତେ ନେଇ ଯାଇ ତାକୁ ନିଜ ମୁଣ୍ଡରେ
ମୁଣ୍ଡିଆ ମାରି ଶୁଣ୍ଢ ବଡ଼ ପାଟିରେ ଢାଳି କହିଲା, 'ପ୍ରଭୋ, ଏ ଅଳକ
ଉଠିବାକୁ ଯେଣା କରନ୍ତୁ ତ ।'

ବୋଧୁପତ୍ନୀ ତାଙ୍କର ପାରୁ ପର୍ଯ୍ୟନ୍ତ ଯେଣା କରି କାନ୍ଦୁଥିଲା ଓ ପଢ଼ିଲେ
ଏବଂ ଏକା ଟିଆଁକେ ଯାଇ ଚୁଲି ଉପରେ ପଢ଼ିଲେ । ଯେଠି ମୁହଁରେ
ମାତ୍ର ବିଶ୍ରାମ ନେବା ପରେ ସେ ପୋଖରୀକୁ ଯାଏ ଦେହରୁ କାନ୍ଦୁଥି
ଯୋଗପାଇ ବାହାର କରିଦେଲେ ଏବଂ ଶାୟୋର ପାରିବା ପରେ
ଗୋଟିଏ ମଣିଷି ମାରିଲେ । ତା'ପରେ ତାଙ୍କର ମୁନିଆ ବାହରେ
ମଣିଷିର କିଛି ମାଂସ ଛିଣ୍ଡାଳ ତାହା ନେଇ ବିଲୁଆ ଆଗରେ ଥୋଇଲେ
ଏବଂ ତାକୁ କହିଲେ, 'ପାଟ, ତୁମେ ଯାକୁ ଖାଅ ।'

ବିଲୁଆର ଖାଇବା ଶେଷ ନଦେବା ପର୍ଯ୍ୟନ୍ତ ସେ ନିଜେ ଖାଇଲେ
ନାହିଁ । ଦୁଇଦିନ ଖାଇବା ଶେଷ ନେବା ପରେ ବିଲୁଆ ଶେଷେ ମାଂସ
ଗୋଟେଇ ଧରିଲା ।

ବୋଧୁପତ୍ନୀ ପଚାରିଲେ, 'ପାଟ, ଏ ମାଂସ ନେଇ କ'ଣ
କରିବ ?'

'ମୋର ଗୋଟିଏ ସ୍ତ୍ରୀ ଅଛି, ମୁଁ ତାକୁ ନେଇ ଦେବି ।'
'ଭଲ କଥା, ତାକୁ ନେଇ ଦିଅ ।'

ଏହାପରେ ବୋଧୁପତ୍ନୀ ନିଜେ ବି ନିଜ ସ୍ତ୍ରୀ ପାଇଁ ଶେଷେ ମାଂସ ଧରିଲେ
ଏବଂ କହିଲେ, 'ପାଟ, ଶୁଣ ଆମେ ପାହାଡ଼ ଉପରେ କିଛି ପନସ୍ତ ବସିବା
ଏବଂ ତାପରେ ଦୁଇଦିନ ମିଶି ତାଉଳଙ୍କ ପାଖକୁ ଯିବା ।'

ଏହା କହି ବୋଧୁପତ୍ନୀ ବିଲୁଆକୁ ସାଙ୍ଗରେ ଧରି ଚାଲିଲେ ଏବଂ
କିଛିଦିନ ପରେ ନିଜେ ବିଲୁଆର ସ୍ତ୍ରୀ ପାଖକୁ ଯାଇ ତାକୁ ମାଂସ
ଶୁଆଇଲେ ।

ସେ ବିଲୁଆ ଓ ତାର ସ୍ତ୍ରୀକୁ ଆଶ୍ଚାସନା ଦେଇ କହିଲେ, 'ଆଜିଠାରୁ ମୁଁ
ତୁମ ଦୁଇଙ୍କ ଦେଖାଶୁଣି କରିବାର ଭାଗ ନେବି ।'

ତା'ପରେ ସେ ନିଜ ଖୋଲ ପାଖରେ ଯିବା ଆଉ ଗୋଟିଏ ଖୋଲରେ
ସେ ଦୁଇଙ୍କ ଉଦିବା ପାଇଁ ବ୍ୟବସ୍ଥା କରିଦେଲେ ।

ସେହି ଦିନଠାରୁ ବୋଧୁପତ୍ନୀ ଶିକାର କରି ଗଲାବେଳେ ବିଲୁଆକୁ
ସାଙ୍ଗରେ ନେଇ ଯାଆନ୍ତି । ମାତ୍ର ସିଂହ ଓ ମାତ୍ର ବିଲୁଆ ଖୋଲରେ
ଥାଆନ୍ତି । ସେମାନେ ନାନା ପ୍ରକାର ବନ୍ଧୁ ମାଗନ୍ତି ଏବଂ ଖାଇବା ପର୍ବଟି
ପାରି ନିଜ ନିଜ ସ୍ତ୍ରୀମାନଙ୍କ ଲାଗି ମାଂସ ଧରି ଶୁଆକୁ ଫେରନ୍ତି ।
ଏହିପରି ଭାବରେ କିଛି ଦିନ କଟିଗଲା । ମାତ୍ର ସିଂହ ଓ ମାତ୍ର ବିଲୁଆ
ଉଭୟଙ୍କର ଦୁଇ ଦୁଇଟି ପୁଅ ଦେଲେ ଏବଂ ସେମାନେ ସମସ୍ତେ ଏକ
ସଙ୍ଗରେ ବନ୍ଧୁ ଭାବରେ ଚଳିବାକୁ ଲାଗିଲେ । କିନ୍ତୁ ହଠାତ୍ ଦିନେ ମାତ୍ର
ସିଂହଟିର ମନରେ ଗୋଟିଏ ନୂଆ ଭାବନା ଆସିଲା ।

ସେ ଭାବିଲା, 'ସିଂହ ବିଲୁଆ ଦୁଇଟିକୁ ଓ ସେମାନଙ୍କ ପିଲା ଦୁଇଟିକୁ
ଶୁଣ୍ଢ ଭଲ ପାଉଛି । ନିଶ୍ଚୟ ଏ ମାତ୍ର ବିଲୁଆର ପ୍ରେମରେ
ପଢ଼ିଯାଇଛି । ତା' ନିକଟତରରେ ଏଭଳି ସ୍ନେହ କାହିଁକି ଦେଖାଇ
ଥାଆନ୍ତା ? ଅତଏବ୍, ଏ ଦୁଇକୁ କଷ୍ଟ ଦେଇ ଓ ଉତ୍ସ ଦେଖାଇ ଏ
ଖୋଲରୁ ସେମାନଙ୍କୁ ଚାଲି ଦେବାକୁ ହେବ ।'

ମନେ ମନେ ଏହିଭଳି ଚିନ୍ତା କରି ଦିନ ବୋଧୁପତ୍ନୀ ବିଲୁଆକୁ ଧରି
ଶିକାର କରି ଯାଇଥିବା ସମୟରେ ମାତ୍ର ସିଂହଟି ମାତ୍ର ବିଲୁଆକୁ ଭୟ
ଦେଖାଇବାକୁ ଆରମ୍ଭ କରିଦେଲା ।

ସେ କହିଲା, 'ତୁମେମାନେ କାହିଁକି ଏଠି ରହିଛ ? ଏଠୁ ପଳାଇ
ଯାଉନାହିଁ କାହିଁକି ?'

ସିଂହ ଶୁଣି ଦୁଇଟି ମଧ୍ୟ ବିଲୁଆ ଶୁଣି ଦୁଇଟିକୁ ବନ୍ଧୁ ଦେଖାଇ
ଲାଗିଗଲେ । ମାତ୍ର ବିଲୁଆଟି ତରିଯାଇ ଅସ୍ତରା ବିଲୁଆକୁ ଏ କଥା
ଜଣାଇଲା ।

ସେ କହିଲା, 'ବୋଧୁପତ୍ନୀ ସିଂହର କହିବା ଅନୁସାରେ ମାତ୍ର ସିଂହଟି
ଆମକୁ ଏଭଳି ଖରାପ ବ୍ୟବହାର କରୁଛି । ଆମେ ତ ଏଠି ବହୁତ ଦିନ
ଧରି ରହିଲେଣି । ମୁଁ ଭାବୁଛି, ଏଣିକି ବୋଧୁପତ୍ନୀ ଏମାନେ ଆମକୁ
ମାରିଦେବେ । ଶୁଣ, ଆମେ ଆମର ପୁରୁଷ ରହିବା ଚାହାନ୍ତି
ଫେରିଯିବା ।'

ଏହା ଶୁଣି ବିଲୁଆ ସିଂହ ପାଖକୁ ଯାଇ କହିଲା, 'ପ୍ରଭୋ, ଆମେ ବହୁତ
ଦିନ ଧରି ଆପଣଙ୍କ ଆଶ୍ରୟରେ ରହିଲୁଣି । ଯେଉଁମାନେ ବହୁତ ଦିନ
ଧରି ଆଶ୍ରୟ ନିଅନ୍ତି, ସେମାନେ ଶେଷକୁ ଗଳଗ୍ରହ ହୋଇଥାନ୍ତି । ଆଜି
ଆମେ ମୁହେଁ ଯେତେବେଳେ ଶିକାର କରିବାକୁ ଯାଇଥିଲେ,
ସେତେବେଳେ ତୁମର ସ୍ତ୍ରୀ ମୋ ସ୍ତ୍ରୀକୁ କହିଥିଲେ, 'ତୁମେ ଏଠି କାହିଁକି
ଅଛ ? ଏଠୁ ପଳାଇ ଯାଉନାହିଁ କାହିଁକି ? ଆପଣଙ୍କ ପୁଅମାନେ ମଧ୍ୟ
କହିଥିଲେ, 'ତୁମେ ଏଠି କାହିଁକି ଅଛ ? ଏଠୁ ପଳାଇ ଯାଉନାହିଁ
କାହିଁକି ?' ଆପଣଙ୍କ ପୁଅମାନେ ମଧ୍ୟ ମୋର ପୁଅମାନଙ୍କୁ ଏହିଭଳି
ଭାବରେ ଗାଳିଗୁଳାଇ କରିଛନ୍ତି । କାହାର ରହିବାବା ଯଦି ଭଲ
ନଲାଗିଲା ତେବେ ତାକୁ ଖୁସିରେ ଚାଲିଯିବା ପାଇଁ କହିଦେବା ଉଚିତ ।
ତାକୁ କଷ୍ଟ ଦେବା ଦରକାର କ'ଣ ?

ଏହା କହି ବିଲୁଆ ପୁଅମ ରାଆଟି ବୋଲିଲା :
କଳବାନ ବ୍ୟତି ଇଚ୍ଛାମତ କାମ କରିଯାଏ,
ସେ ଇଚ୍ଛାମତ ଉତ୍ପାଦନ କରିଥାଏ ଆଶ୍ଚିତ ଜନକୁ ।
ସ୍ତ୍ରୀ ତୁମର ଯେଉଁ ବିକଟ ଗର୍ଜନ କରୁଛନ୍ତି,
ସେଥିରେ ଆମେ ହୋଇ ପଡ଼ିଛୁ ଗୀତସକ୍ତ ।
ଏବେ ପୁରୁଷ ବିଶ୍ୱାସ ଆଉ ଆମର ନାହିଁ ।

ବିଲୁଆର କଥା ଶୁଣି ବୋଧୁପତ୍ନୀ ମାତ୍ର ସିଂହକୁ କହିଲେ, 'କହେ ! ମୁଁ
ସେଦିନ ଶିକାର କରିବାକୁ ଯାଇ ପାତ ଦିନ ପରେ ଏହି ବିଲୁଆ ଓ ତାର
ସ୍ତ୍ରୀ ସହିତ ଖୋଲକୁ ଫେରି ଆସିବା କଥା ତୁମର ମନେ ପଡ଼ୁଛି
ତ ?

ମାତ୍ର ସିଂହଟି କହିଲା, 'ହଁ, ମୋର ସେ କଥା ମନେ ଅଛି ।' ମୁଁ
ପାତ ଦିନ କାଳ ଯେଉଁ ଫେରି ପାରିଲି ନାହିଁ, ତାର କାରଣ କ'ଣ ତୁମେ
ଜାଣିଛ ତ ? 'ନା, ମୁଁ ସେ କଥା ଜାଣି ନାହିଁ ।'

'କହେ, ମୁଁ ଗୋଟିଏ ପ୍ରାଣ ଧରିବାକୁ ଯାଇ ଅଣଦୁର୍ଦ୍ଦିଆର ହୋଇ
କାନ୍ଦୁଥିଲେ ଯୋଡ଼ି ହୋଇ ପଡ଼ିଥିଲି । ସେହି କାନ୍ଦୁଥିଲା ବାହାରି ନପାରି
ପାତ ଦିନକାଳ ଭୋକ ଉପାସରେ ପଡ଼ି ରହିଥିଲି । ପରେ ଏହି
ବିଲୁଆର ଦୟାଗୁ ମୁଁ ମୁରୁଜି ଆସି ପାରିଲି । ମୋର ପରମ ବନ୍ଧୁ ଏହି
ବିଲୁଆ ହଁ ମୋତେ ନୂଆ ଜୀବନ ଦେଇଛି । ଦୁର୍ବଳ ହେଇ କିଏ
କଳବାନ ହେଉ ଯେ ବନ୍ଧୁର ବର୍ତ୍ତବ୍ୟ କରିଥାଏ, ସେ ହେଉଛି ପ୍ରକୃତ
ବନ୍ଧୁ । ମୁଁ ତୁମକୁ ସାବଧାନ କରି ଦେଉଛି, ଆଜିଠାରୁ ମୋର ପାଟ
ତାର ସ୍ତ୍ରୀ ଓ ପିଲାଟିଲା କାହାରି ପ୍ରତି ଏଭଳି ଅପମାନିଆ କଥା କହିବ
ନାହିଁ ।'

ନିଜ ସ୍ତ୍ରୀକୁ ଏଭଳି ଭାବରେ ଚାରିବ୍ କରି ବୋଧୁପତ୍ନୀ ନିମ୍ନଲିଖିତ
ରାଆଟି ବୋଲିଲେ :

କେହି ନିଜ ନିରଞ୍ଜନ ମିତ୍ର ଧର୍ମ ପାଳିଥାଏ,
ଯେ ଦକ୍ଷ ହୋଇଥାଉ ବା ଦୁର୍ବଳ ହୋଇଥାଉ,
ଯେ ହେଉଛି ମୋର ଜାତି ବନ୍ଧୁ,
ଯେ ହେଉଛି ମୋର ରକ୍ତ ଓ ମଙ୍ଗା,
ଯେ ହେଉଛି ମୋର ବନ୍ଧୁ ଓ ସହୋଦର,
ତୁମେ ଜାଣିଥାଅ ଆମେ ସଖି,
ଆମେ ତୀକ୍ଷ୍ଣଚକ୍ଷୁ,
କେହି ସ୍ତ୍ରୀମାନ ହେଉଛି ମୋର ପ୍ରାଣଦାତା,
ତୁମର ରୁକ୍ଷ ବଚନରେ ତାକୁ ଆଉ କେତେ କଷ୍ଟ ଦେବ
ନାହିଁ।

ଦିନେ କଥା ଶୁଣି ମାଲ ସିଂହଟି ମାଲ ବିଲୁଆ ପାଖକୁ ଯାଇ ତା' ପାଖରୁ କ୍ଷମା ମାଗିନେଲା ଏବଂ ସେହି ଦିନଠାରୁ ତା' ସହିତ ଓ ତାର ପୁଅମାନଙ୍କ ସହିତ ସେ ଭଲ ସମ୍ପର୍କ ରଖି ବଳିବାକୁ ଲାଗିଲା । ତାର ପୁଅ ଦିଓଟି ମଧ୍ୟ ବିଲୁଆ ପୁଅ ଦିଓଟିଙ୍କ ପାଖରେ ଖେଳାଖେଳି କରିବାକୁ ଲାଗିଲା । ବାପା ମାଆଙ୍କର ଅନ୍ତେ ପିଲାମାନେ ମଧ୍ୟ ନିଜ ନିଜ ମଧ୍ୟରେ ଏହି ବନ୍ଧୁ ଭାବକୁ ଅତୁଟ ରଖୁଥିଲେ । ଶୁଣାଯାଏ ଯେ ଏହି ଦୁଇ ପରିବାର ମଧ୍ୟରେ ସାତ ପୁରୁଷ ଧରି ବନ୍ଧୁତାବ ଅତୁଟ ରହି ପାରିଥିଲା ।

କେହି କେତେ କୁହେବେ ଶୁଣି ଯଦ୍ୟ ବିଷୟ ବୁଝାଇ କହିଲେ । ତାହା ଶୁଣି କେହି ପୁଅ ମାଗିଲ, କେହି ଦୁର୍ଗା ମାଗିଲ, କେହି ତୁଳସୀ ମାଗିଲ, କେହି ତୁଳସୀ ମାଗିଲ ବା ଅର କେହି ଚନ୍ଦ୍ରୀ ମାଗିଲ ଫଳ ପାଇଲେ । ସମବଧାନ :
କେତେକେଣେ ଆନନ୍ଦ ଥିଲା ସେହି ବିଲୁଆ ଏବଂ ମୁଁ ଥିଲି ସେହି ସିଂହ ।

ଚିତ୍ରପଟା-

- (୧) ଏହି ଚିତ୍ର ଖଣ୍ଡି ପିଆ ହୋଇଥିବା କମାରୁ ବୌଦ୍ଧ ଶାସ୍ତ୍ରରେ 'ପିତାବର' ବୋଲି କୁହାଯାଏ ।
- (୨) ବୌଦ୍ଧ ଚିତ୍ରକୁ ଉଦ୍ଧୃତ ବୋଲି ମଧ୍ୟ କୁହାଯାଇପାଏ ।
- (୩) ଉତ୍ତରାସନ ନେଉଛି ଏକ ପରଷ । ଏହା କାନ୍ଥରୁ ଖୁଲି ପାରି ଦେହକୁ ପୋଡ଼ାଇ ରଖୁଥାଏ । ଏହା ଉତ୍ତରୀୟର କାମ କରିଥାଏ । ଚିତ୍ରମାନେ ବିଦାରର ଶିଳେ ଓ ବାଦରେ ସବୁଠାରେ ଏହାକୁ ବ୍ୟବହାର କରିଥାନ୍ତି ।
- (୪) ଚିତ୍ରମାନେ ଛୁଟି ରହି ଯେଉଁ କୁଶାଚିତ୍ର ପିନ୍ଧିଥାନ୍ତି ତାକୁ ଅନ୍ତର୍ଦ୍ଧାତକ ବୋଲି କୁହାଯାଇଥାଏ ।

(୫) କୁହାଯାଏ ଉପଦେଶର ଗ୍ରୋତରେ ଉପି ଯେ ନିର୍ବାଣ ରୂପକ ପରମ ପୁଣ୍ୟ ଲାଭ କରିଥାନ୍ତି, ତାକୁ କୁହାଯାଏ 'ସ୍ତ୍ରୋତାପରିଫଳ' ପାଇଥିବା ବ୍ୟକ୍ତି । କୁହାଯାଏ ଉପଦେଶ ବାଣୀକୁ ମନଯୋଗ ସହକାରେ ଶୁଣି ଦେହପାତ୍ରୀ ସେ ବାସ୍ୟାନ୍ତରାଣ ଗୁହ୍ୟ କରିଥାନ୍ତି, ତାକୁ ଅଧ୍ୟାତ୍ମାବେଶ କୁହାଯାଏ । କେତେକ ପ୍ରଧାନ ପ୍ରଧାନ ଚିତ୍ର, ଚିତ୍ରଣୀ, ଉପାଦେ, ଉପାଦିବା ପ୍ରଥାକ୍ଷର ଅଧ୍ୟାତ୍ମାବେଶ ଓ ଅଧ୍ୟାତ୍ମାବିବା ନାମରେ ପରିଚିତ ।

(୬) ବୌଦ୍ଧମାନଙ୍କର ନିର୍ବାଣ ଲାଭି ଶୁଣିବି ମାଣ ବା ଉପାସର ନିର୍ଦ୍ଦେଶ ଦିଆଯାଇପାରେ । ସେଗୁଡ଼ିକ ହେଲା - ସ୍ତ୍ରୋତାପରି ମାଣ, ପଦ୍ମପାମାଣି ମାଣ, ଅନାଗାମି ମାଣ, ଅର୍ଦ୍ଧକୁ ମାଣ । କୁହା ବାଣୀର ଗ୍ରୋତରେ ଉପି ଉପି ଯେ ପରିଶେଷରେ ନିର୍ବାଣ ପ୍ରାପ୍ତରେ ପଦ୍ମପି ସେହି ବ୍ୟକ୍ତିକୁ ସ୍ତ୍ରୋତାପରି ମାଣରେ ଚର୍ଚ୍ଚି ବହୁକ୍ରମି ବୋଲି କୁହାଯାଏ । ସ୍ତ୍ରୋତାପରି ମାଣରେ ସ୍ତ୍ରୋତାପରି ବ୍ୟକ୍ତି ସଂସାରରେ ସାତଧର ଚକ୍ର ଗୁହ୍ୟ କରି ପାରିବା ପରେ କର୍ମ ବନ୍ଧନରୁ ମୁକ୍ତ ହୋଇ ନିର୍ବାଣ ଲାଭ କରିଥାଆନ୍ତି । ପଦ୍ମପାମାଣି ମାଣରେ ସ୍ତ୍ରୋତାପରି ବ୍ୟକ୍ତି ଧରଣ ମାତ୍ର ଚକ୍ର ଗୁହ୍ୟ କରିଥାଆନ୍ତି । ଅନାଗାମି ମାଣରେ ସ୍ତ୍ରୋତାପରି ବ୍ୟକ୍ତି ଆଉ ଏହି କାମନା ବାସନା ନିସ୍ତ ସଂସାରରେ ଚକ୍ର ଗୁହ୍ୟ କରିଥା ନାହିଁ । ପୁତ୍ୟୁ ପରେ ସେ ବୁଦ୍ଧ ଫଳ ପାଆନ୍ତି ଏବଂ ସେହିଠାରୁ ନିର୍ବାଣ ଲାଭ କରିଥାନ୍ତି । ଅର୍ଦ୍ଧକୁ ମାଣ ହେଉଛି ସର୍ବଶ୍ରେଷ୍ଠ । ଅର୍ଦ୍ଧକୁ ମାଣମାନଙ୍କର ପକଳ କାମନା ନିବୃତ୍ତ ହୋଇଥାଏ ଏବଂ ସେମାନେ ଦେହ ଫଳର ସଙ୍ଗେ ସଙ୍ଗେ ନିର୍ବାଣ ଲାଭ କରିଥାଆନ୍ତି ।

(ମୂଳ ପାଲି ଉପାଦାନ ଅନୁସାରେ)

ସମ୍ପାଦକ, ଓଡ଼ିଶା ସାହିତ୍ୟ ଏକାଡେମୀ,
ଭୁବନେଶ୍ୱର-୧୪ ।

ଆସେଦ୍‌କର୍କ ବିବୃତି

"୧୯୫୦ ମସିହା ଜାନୁୟାରୀ ୨୬ ତାରିଖ ଦିନ ଆସେମାନେ ରାଜନୈତିକ ସାମ୍ୟ ଏବଂ ସାମାଜିକ ଓ ଅର୍ଥନୈତିକ ବୈଷମ୍ୟ ମଧ୍ୟରେ ଦୁର୍ଭିକ୍ଷ ଜୀବନ ଯାପନ କରିବାକୁ ଯାଉଛୁ । ଆସେମାନେ ଗୋଟିଏ ଗୋଟିଏ ମୂଲ୍ୟକୁ ସ୍ୱୀକୃତି ଦେଉଥିବା ସମୟରେ "ଏକ ବ୍ୟକ୍ତି ଏକ ମା ନୀତିକୁ ଉପସଞ୍ଚା କରୁଛୁ । ଆମର ଗଣତନ୍ତ୍ରକୁ ବିପଦପତ୍ର କରୁଥିବା ଏଭଳି ଦୁର୍ଭିକ୍ଷ ପରିସ୍ଥିତିର ଶୀଘ୍ର ଗେଷ୍ଟ ହେବା ଉଚିତ, ନଚେତ୍ ଏହି ବୈଦିକ ବ୍ୟାଧି ନିର୍ମୂଳିତ ହେଉଥିବା ଲୋକମାନେ ଆମର ବହୁ କଷ୍ଟଲାଭ ରାଜନୈତିକ ଗଣତନ୍ତ୍ରକୁ ଦିନେ ହେଲେ ଧ୍ୱଂସ କରିଦେବେ ।
(ଡେକ୍‌ ଆସେଦ୍‌କର୍କ ବକ୍ତୃତା : ୦୨୫/୧୧/୧୯୪୯)



କଞ୍ଚେଇ ନାଟର ବିକାଶ ଧାରା



ରମେଶ ପଣି

ସାଧାରଣତଃ ଲୋକଙ୍କର ଧାରଣା ଯେ, କଞ୍ଚେଇ ନାଟ କେବଳ ଶିଶୁମାନଙ୍କ ମନୋରଞ୍ଜନ ପାଇଁ ଉଦ୍ଦିଷ୍ଟ । ଏ ଲଥା ସତ୍ୟ ଯେ ଶିଶୁମାନଙ୍କୁ କଞ୍ଚେଇ ମାଧ୍ୟମରେ ଆକୃଷ୍ଟ କରାଯାଏ; ତେବେ ଏହାର ଉଦ୍ଦେଶ୍ୟ କେବଳ ସେତିକିରେ ସୀମିତ ନୁହେଁ । ଏହା ପ୍ରୌଢ଼ମାନଙ୍କ ପାଇଁ ମଧ୍ୟ ଉପଯୋଗୀ ଓ ଆକର୍ଷଣୀୟ ହୋଇଥାଏ । ମାନବୀୟ ନାଟକ ଭଳି ଏହା ବ୍ୟସ୍ତବହୁଳ ନୁହେଁ; କିନ୍ତୁ ଅତ୍ୟନ୍ତ ପ୍ରଭାବଶାଳୀ । କାରଣ ମାନବୀୟ ନାଟକର ସଫଳତା ତହିଁରେ ଫଳ ଗ୍ରହଣ କରିଥିବା ସମସ୍ତ ଜଣାକାରମାନଙ୍କ ସଫଳ ରୂପାୟନ ଓ ସାଦରଣା ଉପରେ ନିର୍ଭର କରିଥାଏ; ନିଜୁ କଞ୍ଚେଇ ନାଟ କେବଳ ସଞ୍ଚାଳକର କର୍ମକୁଶଳତା ଉପରେ ନିର୍ଭର କରେ । ଉନବିଂଶ ଶତାବ୍ଦୀରେ ସମଗ୍ର ବିଶ୍ୱରେ ମାନବୀୟ ନାଟକ ତାର ବିଭିନ୍ନ କର୍ମକୁଶଳତା ମାଧ୍ୟମରେ ସଫଳତାର ସହିତ ରୂପାୟନ ହୋଇ ପାରିଥିଲେ ମଧ୍ୟ ପ୍ରସିଦ୍ଧ ଫରାସୀ ଔପନ୍ୟାସିକ Georgsand କଞ୍ଚେଇ ନାଟକୁ ଏଭଳି ଭାବେ ସଂଯୋଜିତ କରି ପାରିଥିଲେ ଯାହାକି ତତ୍କାଳୀନ ମାନବୀୟ ନାଟକଠାରୁ ମଧ୍ୟ ଉତ୍ତରୀଣ ଲାଭ କରି ପାରିଥିଲା । ଆଜି ମଧ୍ୟ କଞ୍ଚେଇ ନାଟ ନିଜର ଶ୍ରେଷ୍ଠତ୍ୱ ପ୍ରତିପାଦନ କରିବା ଦିଗରେ ମାନବୀୟ ନାଟକକୁ ଆହୁାନ ଦେବାରେ ସକ୍ଷମ ହୋଇ ପାରିଛି । ଏହି ଉତ୍ତରୀଣତାର ପଛରେ ରହିଛି କଞ୍ଚେଇର ସମ୍ପୋଦନକ ଶକ୍ତି ।

ଏହି ଉତ୍ତରୀଣତା ଓ ବ୍ୟଙ୍ଗାତ୍ମକ କଞ୍ଚେଇ ବଡ଼ ସହଜ ଭାବରେ ଦର୍ଶକମାନଙ୍କ ମନ ଉପରେ ନିଜର ବାଣୀ ପହଞ୍ଚାଇ ଦେଇଥାଏ । ଏ ସବୁ ଖୁବ୍ କମ୍ ପରିଶ୍ରମରେ ହୋଇଥାଏ । କଞ୍ଚେଇ ତିଆରିଠାରୁ ଆରମ୍ଭ କରି ଖେଳ ପର୍ଯ୍ୟନ୍ତ ଶୁଣି ପାଞ୍ଚ ଜଣ ବ୍ୟକ୍ତି ଅତି ସହଜରେ କରିପାରିଥାନ୍ତି । କଞ୍ଚେଇ ସଞ୍ଚାଳକ ଆବଶ୍ୟକ ଅନୁଯାୟୀ ଉଚ୍ଚ ଭାବରେ ସ୍ଥାନୀୟ କଥାଗୁଡ଼ିକୁ ନିଜ ସମ୍ପାଦନରେ ଯୋଡ଼ିପାରେ । ଏହି କାରଣରୁ ଶିକ୍ଷା ଏବଂ ପ୍ରଭୁର ନିର୍ମୂଳ କଞ୍ଚେଇଗୁଡ଼ିକ ଅନ୍ୟ ମାଧ୍ୟମ ସପେକ୍ଷା ଅଧିକ ପ୍ରଭାବଶାଳୀ ।

ଉତ୍ତର ଓ ବିକାଶ ଧାରା

କଞ୍ଚେଇ ନାଟର ପରମ୍ପରା କେଉଁ କାଳରୁ ଆରମ୍ଭ ହୋଇଛି କହିବା ଅସମ୍ଭବ । ପ୍ରାଚୀନ କାଳରୁ ଯେତେବେଳେ ମଣିଷ ରୂମ୍ପ ଶିତରେ ରହି ଜୀବନ ବିତାଇ ଥିଲା, ଶୀତ ଦାଗରୁ ରକ୍ଷା ପାଇବା ପାଇଁ ନିର୍ଧା କାନ୍ଧିବା ଦ୍ୱାରା ତାର ଛାୟା ରୂମ୍ପର କାନ୍ଧ ଦେହରେ ପଡ଼ିଲା । ଏହି ଛାୟାକୁ ଦେଖି ସେ ତା ଅଙ୍ଗର ବିଭିନ୍ନ ଭଙ୍ଗୀ କରି ଆନନ୍ଦ ଅନୁଭବ କଲା । ସମ୍ଭବତଃ ସେହି ଦିନଠାରୁ ଚିତ୍ର ଓ ସ୍ତମ୍ଭ କଞ୍ଚେଇର ବିକାଶ ହୋଇଥିବ । ସିନ୍ଧୁ ସାଗରୀ ଆବିଷ୍କୃତ ଏକ ଉତ୍ତର ଗୋରାଗୋଟା ବେଉମାନ ଏହାର ପ୍ରତିକୃତି ଦିଲ୍ଲୀଜିତ ଜାତୀୟ ସଂରକ୍ଷଣାଳୟରେ ସଂରକ୍ଷିତ ହୋଇଛି, ଏହାର ପ୍ରତିଟି ଅବସ୍ତବ ସଞ୍ଚାଳନ ପାଇଁ ସ୍ୱତନ୍ତ୍ର ଭାବେ ଖରିତ ହୋଇଛି) ଦେଖିଲେ ମନେ ହୁଏ ଯେ, ସେ ସମୟରେ ଏଭଳି କଞ୍ଚେଇର ବିକାଶ ସମସ୍ତ ପ୍ରକାରର କୌଶଳ ପିନ୍ଧିବାପାଇଁ ଶୀଘ୍ର ପାରିଥିଲେ । ତେଣୁ ଜଣେ ସମୀକ୍ଷକ ଯଥାର୍ଥରେ କହିଥିଲେ, "Puppetry first discovered in Sindhu Civilisation."

କଞ୍ଚେଇ ନିର୍ମୂଳ ରୂପେ ନିଷ୍ପାଣ ବସ୍ତୁରେ ଗଠିତ ଏକ ନିଷ୍ପାଣ ପ୍ରତିମା । ତଥାପି ଏହାର ଏକ ନିଜସ୍ୱ ଚରଣ ରହିଛି - ଯେଉଁଠି କି କଞ୍ଚେଇ ନିଜସ୍ୱ ଶୈଳୀରେ ଆସପ୍ରକାଶ କରିଥାଏ । ଏହାର ପୂର୍ବତତ୍ତ୍ୱ ସମ୍ପୂର୍ଣ୍ଣ ରୂପେ ବ୍ୟଙ୍ଗାତ୍ମକ ହେଲେ ମଧ୍ୟ ମାନବୀୟ ରକ୍ତମଧୁର ବ୍ୟଙ୍ଗ ଅପେକ୍ଷା ଅଧିକ ବୋଧହୀନ ଓ ଉଦ୍‌ସ୍ୟାସତ୍ତ୍ୱ । କଞ୍ଚେଇ ନାଟ ବାସ୍ତବତାଠାରୁ ପରାସ୍ତ, ଯାହାକି ବାସ୍ତବିକ ଦୁନିଆଁ ନିର୍ମୂଳ ଅତ୍ୟନ୍ତ ପ୍ରସ୍ତୁତ । ବାସ୍ତବରେ ଦର୍ଶକ କଞ୍ଚେଇମାନଙ୍କ ବାସ୍ତବିକତାହୀନ ହେବାର ବଚନକୁ ସ୍ୱୀକାର କରିଥାଏ । କଞ୍ଚେଇଗୁଡ଼ିକର ବ୍ୟଙ୍ଗ ଦର୍ଶକମାନଙ୍କ ମନୋରଞ୍ଜନିକ ଧାରାରେ ନିର୍ମୂଳ ଏଭଳି ଏକ ଶିଳ୍ପକୁ ନେଇଯାଏ, ଯେଉଁଠି ଦର୍ଶକ କଞ୍ଚେଇମାନଙ୍କ ଦ୍ୱାରା ପ୍ରଦର୍ଶିତ ଦୁର୍ଲ୍ଲଭ ବ୍ୟଙ୍ଗୀତ ଅନ୍ୟ କିଛି ଚିନ୍ତା କରିବାକୁ ସୁଯୋଗ ପାଇପାରେ ନାହିଁ ।

ଏଦ୍‌ବ୍ୟତୀତ ଚୀନର ପ୍ରାଚୀନ ଉତ୍ତରଗୁଡ଼ିକରେ, ମିଶରର ପ୍ରାଚୀନ ପ୍ରାସାଦଗୁଡ଼ିକରେ ତଥା ଗ୍ରୀକ୍ ସାହିତ୍ୟରେ ମଧ୍ୟ କଞ୍ଚେଇମାନଙ୍କ ପ୍ରାଚୀନ ଚାନ୍ଦିକ ଅନୁସ୍ଥାନଗୁଡ଼ିକର ଆଭାସ ମିଳୁଥିବାରୁ ସେ ଦେଶଗୁଡ଼ିକରେ କଞ୍ଚେଇର ବିକାଶ ହୋଇଥିଲା ବୋଲି କେତେକ ସୂକ୍ଷ୍ମ ବାବ୍ଦୀ । "Puppet" ବା କଞ୍ଚେଇ ଇଟାଲୀୟ ଶବ୍ଦରୁ ଆସିଥିବାରୁ କେତେକେ

ପରଦା ଦୁଃଖ ଯେ ଏହା ଗଣାଲୀୟମାନଙ୍କ ଅବଦାନ । କାରଣ
 ଲୋକାୟ ଭାଷାରେ "Pupa" ପୁପା ଅର୍ଥ କଷ୍ଟେଇ । ତେବେ
 ପଞ୍ଚମ ପୁରାଣର ସଂସ୍କୃତ ଶବ୍ଦ 'ପୁତ୍', 'ପୁତ୍ଲିକା' ଏବଂ 'ପୁତ୍ଲିକା' ।
 ଏହାର ପୁରାଣର ସଂସ୍କୃତ ଶବ୍ଦ 'ପୁତ୍', 'ପୁତ୍ଲିକା' ଏବଂ 'ପୁତ୍ଲିକା' ।
 ଏହାର ଅର୍ଥ କଳା ପୁତ୍, କିନ୍ତୁ ଭାରତରେ କଷ୍ଟେଇ ନାଚର ପରମ୍ପରା ଅତି
 ପ୍ରାଚୀନ । ଏ ସମ୍ବନ୍ଧରେ ଦିଲ୍ଲୀସ୍ଥିତ Centre for Cultural
 Resources and Training ଦ୍ୱାରା ପ୍ରକାଶିତ 'The Arts in
 India' ପୁସ୍ତକରେ ଯଥାର୍ଥରେ ପ୍ରକାଶ ପାଇଛି - "Some
 scholars believe that the art originated in
 China; specially the shadow Puppetry, but a
 majority of them say that India is the home of
 Puppetry and it is from here that the art along
 with the epic themes, migrated to South East
 Asian countries." ପରବର୍ତ୍ତୀ ପର୍ଯ୍ୟାୟରେ ଏ ସମ୍ବନ୍ଧରେ
 ବୁଝାଇଛି - "The earliest reference to the art of
 Puppetry is found in a Tamil classics
 'Silappadikarma' written around the first or
 second century B. C. Natya Shastra, the
 masterly treatise."

ଏ ବ୍ୟାପକ ଯେ, ପୁଥୁବୀର ବିଭିନ୍ନ ଦେଶରେ ଥାନ୍ତି କଷ୍ଟେଇ ନାଚର
 ଅନ୍ତରାଳ ବିକାଶ ହେବା ସଙ୍ଗେ ସଙ୍ଗେ ଜନମାନସକୁ ପ୍ରଭାବିତ କରି
 ପାରିଛି । ତେବେ ଏହାର ପ୍ରାଚୀନ ପରମ୍ପରାର ଶ୍ରେୟ କେବଳ ଭାରତକୁ
 ହିଁ ନେବାକୁ ପଡ଼ିବ । ଭାରତର ଏହି ପ୍ରାଚୀନ କଳା ସମ୍ବନ୍ଧରେ
 ୧୯୦୯ରେ ଖୁସିଂଗନ୍ଦରେ ଅନୁଷ୍ଠିତ ହୋଇଥିବା Puppetry
 Conferenceର ଯୋଗ ଦେଇଥିବା ଦିଲ୍ଲୀସ୍ଥିତ କଥକ କେନ୍ଦ୍ରର
 ନିର୍ଦ୍ଦେଶକ ଶ୍ରୀ ବୀବନାନନ୍ଦ ପାଣି ଯଥାର୍ଥରେ କହନ୍ତି, "Puppetry is
 a great art. It is recognised in the world.
 Except India the other countries have no its
 tradition. All they have started from one or
 two hundred years and become famous. But
 India is the ancestor of this art."

ତେବେ ଏହି ପରମ୍ପରାକୁ ଉଦ୍‌ଜୀବିତ କରିବା ପାଇଁ ଭାରତରେ
 ଘୋର ପ୍ରଚେଷ୍ଟା ହେବା କଥା ତାହା ହୋଇ ନାହିଁ । କେତେକ
 ପ୍ରଦେଶରେ ଏହି ପରମ୍ପରାକୁ କେତେକ ପରିବାର କୌଳିକ ବ୍ୟବସାୟ
 ରୂପେ ବଞ୍ଚାଇ ରଖି ବିଭିନ୍ନ ସ୍ଥାନ ଭ୍ରମଣ କରି ନାଚକ ମଞ୍ଚକୁ କଳାବେଳେ
 ଖୁବ୍ ଅଳ୍ପ ସ୍ଥାନରେ ଏ ନିମିତ୍ତ ସ୍ଥାୟୀ ରଙ୍ଗମଞ୍ଚ ବରାଯାଇଛି । ଏ
 ଦିଗରେ ନେତୃତ୍ୱ ବାହାରିବନ ପକ୍ଷରୁ ଯେଉଁ ପାଠ୍ୟାଗଣ ଚେଷ୍ଟା ଗୁଲିଛି
 ତାହା କେବଳ କଷ୍ଟେଇ ତିଆରି ମଧ୍ୟରେ ସୀମିତ ଓ ପାରମ୍ପରିକ କଷ୍ଟେଇ
 ମଞ୍ଚକୁ ସ୍ଥାନ ଦିଆଯାଉ ନାହିଁ । ତେବେ ଦିଲ୍ଲୀସ୍ଥିତ C. C. R. T.
 ପକ୍ଷରୁ ପାରମ୍ପରିକ କଷ୍ଟେଇ ନିର୍ମାଣ ଓ ଅଭିନୟ ପାଇଁ ପ୍ରତିବର୍ଷ ସମଗ୍ର
 ଭାରତବର୍ଷରୁ ଶିକ୍ଷକମାନଙ୍କୁ ଆମନ୍ତ୍ରଣ କରି ଯେଉଁ ତାଲିମ ଦିଆଯାଉଛି
 ତାହା ପ୍ରଶଂସନୀୟ ।

**ଶିକ୍ଷା କ୍ଷେତ୍ରରେ କଷ୍ଟେଇର
ଆବଶ୍ୟକତା**

ଏହି କଷ୍ଟେଇ ନାଚ ବିଷୟକ, ହସ୍ତଶିଳ୍ପ, ନୃତ୍ୟ ଏବଂ ନାଚକ ଅତ୍ୟୁତ
 ନିପୁଣ । ସମୟ ସମୟରେ ଏହି ମାଧ୍ୟମର ପ୍ରୟୋଗ ଅଲଗା ଅଲଗା
 କାମ ପାଇଁ ହୋଇଥାଏ । କେବେ ସାମାଜିକ ଅନୁଷ୍ଠାନ, କେବେ ଧାର୍ମିକ
 ଉଦ୍ଦେଶ୍ୟରେ, କେବେ ମନୋରଞ୍ଜନ ନିମିତ୍ତ, ଆଉ କେବେ ଶିକ୍ଷା ସଂସ୍ଥାନ
 ନିମିତ୍ତ ଏହା ବ୍ୟବହାର ହୋଇଥାଏ । ମୁଖ୍ୟତଃ ପ୍ରାଥମିକ ଶିକ୍ଷାକ୍ଷେତ୍ରରେ

ପ୍ରତ୍ୟା ଗ୍ରାବ୍ୟ ସାମଗ୍ରୀ ରୂପେ କଷ୍ଟେଇର ପ୍ରୟୋଗ ସର୍ବାଧିକ
 ପ୍ରଭାବଶାଳୀ ସାଧନ ।

ଛୋଟ ଛୋଟ ଶିଶୁମାନେ ପାଠ୍ୟାଗଣରେ କଷ୍ଟେଇପ୍ରିୟ । କିଣାହୋଇ
 ଥାଏଥିବା କୌଣସି ଦାମିକା କଷ୍ଟେଇ ସେମାନଙ୍କ ହାତରେ ଦେଲେ
 ସେମାନେ ଯେଉଁ ଆନନ୍ଦ ଅନୁଭବ କରନ୍ତି ତା' ଅପେକ୍ଷା ସେମାନଙ୍କ
 ନିଜ ହାତ ତିଆରି କଷ୍ଟେଇ ପ୍ରତି ସେମାନଙ୍କ ଆସୀୟତା ବେଶୀ ଥାଏ ।
 ସେମାନେ ମଣିଷ ଭଳି ତାକୁ ଖୁଆଇ ଦିଅନ୍ତି ଏବଂ ସେଇ କଷ୍ଟେଇର
 ଆରୁଆଳରେ ରହି ମଣିଷ ଯେତେବେଳେ କଥା କହେ ଶିଶୁମାନେ
 ସେଥିରେ ମଗ୍ନିଆଥାନ୍ତି । ଏଭଳି କଷ୍ଟେଇ ବ୍ୟବହାର କଲେ ସେମାନଙ୍କ
 ମନରେ ରଚନାତ୍ମକ କାର୍ଯ୍ୟଗୁଡ଼ିକ ପ୍ରତି ରୁଚି ଉତ୍ସାହ ଦୁଃଖ ଏବଂ ଏହା ମଧ୍ୟ
 ଦେଖାଯାଇଛି ଯେ ଅନ୍ୟ ବେସିକ୍ ଖର୍ଚ୍ଚ ଅପେକ୍ଷା ଏଥିରେ ବେଶୀ
 ଆନନ୍ଦ ମିଳିଥାଏ । କାରଣ ଏହାଦ୍ୱାରା ଅଜୀବିତ ବସ୍ତୁଗୁଡ଼ିକୁ ଜୀବିତ
 କରିବାର ଆନନ୍ଦ ପ୍ରାପ୍ତ ହୁଏ ।

କଷ୍ଟେଇ ଯଦିବ ନିର୍ଦ୍ଦୀବ ବସ୍ତୁ ତଥାପି ସଞ୍ଚାଳନ ଦ୍ୱାରା ଏହା ଜୀବିତ
 ବସ୍ତୁ ଭଳି କାମ କରେ । ଏହା ଶିଶୁମାନଙ୍କ ମନରେ ଏକ ପ୍ରକାରର
 ବଞ୍ଚନାମୟ ଜଗତକୁ ଜନ୍ମ ଦେଇ ଅତ୍ୟନ୍ତ ମନୋବିକାଶନିକ ତରଙ୍ଗରେ
 ପ୍ରଭାବ ପକାଏ ଏବଂ ମନୋରଞ୍ଜନ ମାଧ୍ୟମରେ ସୁସଂଗ୍ରାହ ଉତ୍ସାହ କରିବା
 ପାଇଁ ତୀର ଭଳି ଦୃବସ୍ତରେ ପ୍ରବେଶ କରିଥାଏ । ପ୍ରକୃତରେ କହିବାକୁ
 ଗଲେ ଶିଶୁ ଯେତେବେଳେ କଷ୍ଟେଇ ସଞ୍ଚାଳନ କରେ ସେ ଜଣେ
 କଳାକାର ଭଳି କଳାକୁ ଜନ୍ମ ଦିଏ । ଏହାଦ୍ୱାରା ସେ ନିଜ ଭାବନାର
 ପ୍ରଦର୍ଶନ କରିବା ସଙ୍ଗେ ସଙ୍ଗେ ତା' ଭାବନାତ୍ମକ ଅଭିବ୍ୟକ୍ତି ପ୍ରାକାଶିତ ଓ
 ସୁନ୍ଦର ଭାବେ ପ୍ରକାଶ ପାଏ, ତା' ମନରୁ ଲକ୍ଷାଗଣିତା ଅପସରି ଯାଏ;
 ଦୁଃଖୀନୀ ଓ ନିରାଶା ଭିତରେ କରୁଥିବା ଶିଶୁର ଜୀବନ ପ୍ରଣାଳୀ
 ସୁନ୍ଦରୀତମ କାର୍ଯ୍ୟରେ ପରିବର୍ତ୍ତିତ ହୋଇଯାଏ ।

ପାଠ୍ୟାଗଣରେ କେତେକ ଆଗ୍ରହୀ ଚପଳ ସ୍ୱଭାବର ପିଲା ଘରୁ ସ୍ନେହ
 ମମତା ନପାଇ ଦୁଃଖୀନୀ କରିଥାନ୍ତି । ସେମାନେ ପିଲାଙ୍କୁ ମାଡ଼ ମାରିବା
 ସଙ୍ଗେ ସଙ୍ଗେ କାନ୍ଦିବାଦ୍ୱାରା ମଧ୍ୟ ଏଭଳି ଖରାପ କଥା ଲେଖନ୍ତି ଯାହାକି
 ପଢ଼ାଯାଇ ନପାରେ । ଅଭିଭାବକମାନେ ସେହି ପିଲାଙ୍କୁ ସ୍ତୁଳକୁ ପଠାଇ
 ଦେଇ ସେହି ସମୟରେ ସେମାନଙ୍କଠାରୁ ବର୍ତ୍ତୀ ଯାନ୍ତି । ତେବେ
 ବିଦ୍ୟାଳୟରେ ମଧ୍ୟ ସେମାନଙ୍କ ପ୍ରଚଳିତ ପାଠ୍ୟକ୍ରମରେ ରୁଚି ଆସେ
 ନାହିଁ; ବିରକ୍ତିବୋଧ ହୁଏ । ସେମାନେ ଚେଷ୍ଟା କରନ୍ତି ସ୍ତୁଳ ଛାଡ଼ି
 ଗୁଲିଯିବା ପାଇଁ । ଏଭଳି ଶିଳ୍ପ ବିଗତ କିଛି ବର୍ଷ ହେଲା ଜାପାନରେ
 ଘଟିଛି । ଏକ ସମୟ ଅନୁଯାୟୀ ବିଦ୍ୟାଳୟରେ କଠୋର ନିୟମ ଓ
 ପାଠ୍ୟକ୍ରମରେ ଅରୁଚି ହେତୁ ପ୍ରତି ବର୍ଷ ହଜାର ହଜାର ଛାତ୍ରଛାତ୍ରୀମାନେ
 ସ୍ତୁଳ ଛାଡ଼ି ଗୁଲି ଯାଉଛନ୍ତି ଏବଂ ସେଠାକାର ଜନସମ୍ପର୍କ ମାଧ୍ୟମରେ ପ୍ରାୟ
 ରିପୋର୍ଟ ଅନୁଯାୟୀ କେତେକ ପରିବାରର ଲୋକେ ସେମାନଙ୍କୁ ନେଇ
 ମାନସିକ ଚିକିତ୍ସାଳୟରେ ଦାଖଲ କରୁଛନ୍ତି । ମୁଖ୍ୟତଃ କଷ୍ଟେଇ
 ମାଧ୍ୟମରେ ଯଦି ସେଠାକାର ଶିକ୍ଷାନୁଷ୍ଠାନରେ ଶିକ୍ଷା ଦିଆଯାଆନ୍ତା,
 ସେମାନଙ୍କୁ ଏଭଳି ଶିଳ୍ପର ସମ୍ମୁଖୀନ ହେବାକୁ ପଡ଼ନ୍ତା ନାହିଁ । କାରଣ,
 ତମେ ଶିକ୍ଷକଙ୍କ ଦ୍ୱାରା ବ୍ୟାଖ୍ୟାନ ପଦ୍ଧତିରେ ଶିକ୍ଷାଦାନ ଦେବା ଅପେକ୍ଷା
 କଷ୍ଟେଇ ମାଧ୍ୟମରେ ବିଷୟ ସାମଗ୍ରୀକୁ ଗୋଟକ ତରଙ୍ଗରେ ପ୍ରସ୍ତୁତ
 କରାଯାଇ ପାରେ ।

କାଠ କଷ୍ଟେଇର ସମୟ ଶିଶୁମାନେ ତର୍କାନ ହୋଇ ଗୁଣିବାର କାରଣ
 ଏଗୁଡ଼ିକ ବିପୁସ୍ତକାରୀ ଓ କୌତୁହଳବର୍ଦ୍ଧକ । ଏଭଳି ଶିକ୍ଷଣ ଦ୍ୱାରା
 ନିରାଶ ତଥା ବିଦ୍ୟାଳୟରୁ ପଳାଉଥିବା ଛାତ୍ରଛାତ୍ରୀମାନଙ୍କ ଧ୍ୟାନ ପାଠ
 ଉପରେ ଅଧିକ ସମୟ ପର୍ଯ୍ୟନ୍ତ କେନ୍ଦ୍ରିତ କରାଯାଇ ପାରେ । ବସ୍ତୁତଃ
 କଷ୍ଟେଇ ଦ୍ୱାରା ଦିଆଯାଉଥିବା ସ୍ଥାନ ପିଲାଙ୍କ ପାଇଁ ସ୍ଥାୟୀ ହୋଇ
 ରହିଥାଏ । ଏ ଦିଗରେ ଜର୍ମାନର ବିଶିଷ୍ଟ ଶିକ୍ଷାବିତ୍ ଶ୍ରୀମତୀ

ଏହିକାବ୍ୟେ ପୁଲନ୍ଦ କଣ୍ଠେଇ ମାଧ୍ୟମରେ ଶିକ୍ଷା ଦେଇ ଏହାର ଶୈକ୍ଷିକ ବିକାଶର ସଫଳତା ସମ୍ପୂର୍ଣ୍ଣ ରୂପେ ପ୍ରମାଣ କରି ଦେଇଛନ୍ତି । ସେଠାକାର ଶିଶୁମାନେ ପୁଲନ୍ଦଙ୍କ କଣ୍ଠେଇକୁ ଏଭଳି ଭଲ ପାଆନ୍ତି, ଯେତେବେଳେ ସେମାନେ ନିଜର ମାଆ ବାପାକୁ ଭଲ ପାଆନ୍ତି । ତାଙ୍କର ପ୍ରତ୍ୟେକ କଣ୍ଠେଇ ଫିଲ୍ମ ହିଁରୋ ଭଳି ପ୍ରଖ୍ୟାତ ହୋଇ ଯାଇଛି । ସେ ଯେତେବେଳେ କଣ୍ଠେଇ ପ୍ରଦର୍ଶନ କରନ୍ତି ତାଙ୍କୁ କହିବାର ଆବଶ୍ୟକ ହୁଏ ନାହିଁ । ତାଙ୍କ କଣ୍ଠେଇମାନେ ବର୍ମାନ୍ ପିଲାଙ୍କ ଦ୍ଵାରା ଏଭଳି ଜଡ଼ିତ ହୋଇ ଯାଇଛନ୍ତି ଯେ, ପ୍ରଦର୍ଶନ ବେଳେ ଶିଶୁମାନେ ସ୍ଵୟଂ କହି ଉଠନ୍ତି । ଭାଷା ଶିକ୍ଷା ଦେବାରେ ତାଙ୍କ କଣ୍ଠେଇର କେହି ପ୍ରକାଶିତା କରି ପାରିବେ ନାହିଁ । କଣ୍ଠେଇମାନେ ଖେଳ ମାଧ୍ୟମରେ ସମସ୍ତ ପାଠ ପଢ଼ାଇ ଦିଅନ୍ତି ଏବଂ ଶିଶୁମାନଙ୍କୁ ଶବ୍ଦ ଉଚ୍ଚାରଣ ଶିଖାଇ ଦିଅନ୍ତି । ତାଙ୍କର କଣ୍ଠେଇ ସମସ୍ତ ଶିଶୁମାନଙ୍କ ସହିତ ଗାଧ; ନାଚି ପାରେ । ଏହା ଶିଶୁମାନଙ୍କୁ ଲୁଗା ପିନ୍ଧାଇବା, ନଖ କାଟିବା, ଦାନ୍ତ ସଫିବା ଆଦି ଶିଖାଇଥାଏ ।

କଣ୍ଠେଇ ନାଟର ବିଭାଗୀକରଣ

ସମଗ୍ର ବିଶ୍ଵରେ ଆଜିଯାଏ ପାରମ୍ପରିକ ଭାବରେ ଯେଉଁ ସବୁ କଣ୍ଠେଇ ନାଟ ଅଭିନିତ ହୋଇ ଆସୁଛି, ସେ ସବୁରେ ମୁଖ୍ୟତଃ ଚାରି ପ୍ରକାରର କଣ୍ଠେଇ ବ୍ୟବହୃତ ହୋଇଥାଏ । ଏଗୁଡ଼ିକ ହେଲା :

- (୧) ଛାୟା କଣ୍ଠେଇ (Shadow Puppet)
- (୨) ଗୁଡ଼ କଣ୍ଠେଇ (String or Marionette Puppet)
- (୩) ଛଡ଼ କଣ୍ଠେଇ (Rod Puppet)
- (୪) ଦଣ୍ଡାଳା କଣ୍ଠେଇ (Glove Puppet)

(୧) ଛାୟା କଣ୍ଠେଇ(Shadow Puppet)

ଛାୟା କଣ୍ଠେଇର ଉତ୍ତର ହଜାର ହଜାର ବର୍ଷ ପୂର୍ବରୁ ଆରମ୍ଭ ହୋଇଯାଇଥିଲା । ବିଶ୍ଵର ଅନ୍ୟାନ୍ୟ କଣ୍ଠେଇ ଅପେକ୍ଷା ଏହାର ପ୍ରାଚୀନତାରୁ କେହି ଅସ୍ଵୀକାର କରି ପାରିବେ ନାହିଁ । ପ୍ରାରମ୍ଭରେ ଆଦିମ ମଣିଷ ଗୁମ୍ଫାରେ ରହି ଯେତେବେଳେ ନିର୍ଜ୍ଞାଣ ଥିଲେ ତା'ର ପ୍ରତିଛାୟା ଗୁମ୍ଫାର କାନ୍ଥରେ ପଡ଼ିବାକୁ ତା' ମନରେ କୌତୁହଳ ଜାତ ହୋଇଥିବା କଥା ପୂର୍ବରୁ ଆଲୋଚନା କରାଯାଇଛି । କେମିତି ଏହି ମଣିଷ ତା' ଘାଟେ ବିଭିନ୍ନ ମୁଦ୍ରା କେମିତି ନିର୍ଜ୍ଞାଣ ଆଗରେ ଦେଖାଇ ପକ୍ଷୀର ଆକୃତି, ସାପର ଆକୃତି, ହରିଣର ଆକୃତି ଆଦି ଗୁମ୍ଫାର କାନ୍ଥରେ ଛାୟା ମାଧ୍ୟମରେ ତିଆରି କରିଥିଲା । ସମ୍ଭବତଃ ସେହି ଦିନଠାରୁ ଛାୟା କଣ୍ଠେଇର ଉତ୍ତର ମୋରାହୁଏ ।

ଆଜିକୁ ଉଚ୍ଚାର ବର୍ଷ ପୂର୍ବେ ଦୁର୍ଦ୍ଦା ମେଷ ପାଳକମାନେ ମେଣ୍ଡାମାନଙ୍କ ଚମତ୍କାରେ ଛାୟା କଣ୍ଠେଇ ତିଆରି ସେମାନଙ୍କ କେମ୍ ପ୍ୟାସାଗୁଡ଼ିକରେ ଆନନ୍ଦ ଉପଭୋଗ କରୁଥିଲେ । ପରବର୍ତ୍ତୀ ପର୍ଯ୍ୟାୟରେ ପ୍ରତ୍ୟକ୍ଷରଣ ବିଦ୍ୟା ବିଦ୍ୟୁତ୍ ଆଲୁଅରେ 'କାରାଗୋଜ' (Karagoz) ନାମକ ସେମାନଙ୍କ ଛାୟା କଣ୍ଠେଇ ନାଟ ପ୍ରଦର୍ଶିତ ହୋଇ ଚାଲିଛି ।

ଆଉ କେତେକ ଛାୟା ନାଟକ ଭାରତରୁ ଉତ୍ତର ହୋଇଥିଲା ବୋଲି କହିବା ବେଳେ କେତେକ ଏହାର ଜନ୍ମ ତୀନ ଦେଶରେ ବୋଲି ସୁଦ୍ଧି ଚାହୁଁଥାନ୍ତି । ତେବେ ଯେଉଁମାନେ ଏହାର ଜନ୍ମ ତୀନ ଦେଶରୁ ବୋଲି କହିଥାନ୍ତି ସେମାନଙ୍କ ସୁଦ୍ଧି ତୀନ ଦେଶର ଏକ ବିସ୍ତୃତ ଉପରେ ଆଧାରିତ । ତାହା ହେଲା :

ଉଇଟି (Watti) ହାନ୍ଦ ସାମ୍ରାଜ୍ୟର ଜଣେ ସମ୍ରାଟ ଥିଲେ । ସେ ଶୁଣ୍ଠି କରୁଥିବା ବେଳେ ବର୍ଷ ପୂର୍ବରୁ ତାଙ୍କ ରାଜ୍ୟ ରାଜନ କରୁଥିଲେ । ତାଙ୍କ

ଉପହାସୀକ ପ୍ରତ୍ୟୁ ପରେ ତାଙ୍କ ଉଗ୍ର ଦୁର୍ଦ୍ଦୟକୁ ଶାନ୍ତ କରିବା ପାଇଁ ରାଜପୁତ୍ରର ବିଦୁଷକମାନେ ଚିନ୍ତା କରିଥିଲେ । ସେମାନେ ସମ୍ରାଟଙ୍କୁ ଉପହାସୀକ "ଆସା"କୁ ଦେଖାଇବାର ଛଳନା କରିବାକୁ ଯାଇ ଏକ ଗୁରୁତ୍ଵପୂର୍ଣ୍ଣ ଜ୍ଞାନରେ କଣ୍ଠେଇ ଉପରେ ଆଲୁଅ ପକାଇ ଛାୟା ପ୍ରତି କରିଥିଲେ । ସେହି ଦିନଠାରୁ ଛାୟା କଣ୍ଠେଇର ଜନ୍ମ ହେବା ଖେଳ ସଙ୍ଗେ ଛାୟା ନାଟକର ବିକାଶ ହୋଇଛି ବୋଲି କେତେକ କହିଥାନ୍ତି । ବିଷ୍ଣୁ ବିସ୍ତୃତୀର ଆଧାର ଉପରେ ଏହାକୁ ପ୍ରମାଣ କରିବା ସୁଦ୍ଧିଯୁକ୍ତ ନୁହେଁ । ଯେଉଁମାନେ ଛାୟା ନାଟକ ପ୍ରଥମେ ଚୀନରୁ ଉତ୍ତର ବୋଲି ଦାବୀ କରିଥାନ୍ତି, ସେମାନେ ଭାରତରେ ବିକାଶ ଲାଭ କରିଥିବା ଛାୟା ନାଟକର ପ୍ରାଚୀନତାରୁ ଅସ୍ଵୀକାର କରିଥାନ୍ତି; ବିଷ୍ଣୁ ଉପଯୁକ୍ତ ପ୍ରମାଣ ଅଭାବରୁ ସେମାନଙ୍କ ସୁଦ୍ଧି ଯିବ ହୋଇପାରେ ନାହିଁ ।

ଛାୟା ନାଟକର ପ୍ରାଚୀନ ପତ୍ରରୁମି ଯେ ଭାରତ, ଏ କଥା ପ୍ରାଚୀନ ଗ୍ରନ୍ଥଗୁଡ଼ିକରୁ ଜଣାପଡ଼େ । ଏ ସମ୍ବନ୍ଧରେ ଯଥାର୍ଥରେ Pischel and Luders ପ୍ରକାଶ କରିଛନ୍ତି, "The famous sanskrit drama 'Mahanataka' was originally meant as a shadow play."

Winternitzଙ୍କ ମତରେ "Mahanataka has a great resemblance with wayang plays."

ଏହି ମହାନାଟକର ସମୟକାଳ ଏ ପର୍ଯ୍ୟନ୍ତ ଯଦିଓ ଜ୍ଞାନ ହୋଇପାରି ନାହିଁ ତଥାପି ନବମ ଶତାବ୍ଦୀରେ ଆନନ୍ଦ ବର୍ଦ୍ଧନ ତାଙ୍କ ପୁସ୍ତକରେ ମହାନାଟକର ପ୍ରଚଳନା ଦେଇଥିବାରୁ ଏହା ତାଙ୍କ ଅପେକ୍ଷା ମଧ୍ୟ ପ୍ରାଚୀନ ବୋଲି ଧରାଯିବ ।

ସେହିଭଳି ୧୩୦୦ ଖ୍ରୀଷ୍ଟାବ୍ଦରେ ଶୁଭତଙ୍କ "ତୃତୀୟାଦି" ଛାୟା ନାଟକ ଗ୍ରନ୍ଥେ ପ୍ରଦର୍ଶିତ ଲାଭ କରିଥିଲା । ଏହି ସମୟ ମଧ୍ୟରେ (ଖ୍ରୀ : ୧୩୦୦) "ଉଲ୍ଲାସ ରାସକ" ଏକ ଅନ୍ୟ ଏକ ଛାୟା ନାଟକ ରଚିତ ହୋଇଥିଲା । ଏବେ ମଧ୍ୟ ଛାୟା କଣ୍ଠେଇ ମାଧ୍ୟମରେ ଏହି ନାଟକ ବର୍ତ୍ତମାନରେ ଅଭିନିତ ହୋଇ ଆସୁଛି ।

ଆଜି ଛାୟା ନାଟକର ସରମ୍ପରା ଚୀନ, ଦକ୍ଷିଣ ପୂର୍ବ ଏସିଆରେ ଲୋକପ୍ରିୟତା ଲାଭ କରିଥିଲେ ମଧ୍ୟ ଭାରତର ବିଭିନ୍ନ ପ୍ରଦେଶରେ ଏହି ସରମ୍ପରା ବିଭଳି ଭାବେ ସଞ୍ଜାଳିତ ହୋଇ ଆସିଛି ତାହା ଆଲୋଚନାର ବିଷୟ ।

ବେନଲରେ ଏହି ଛାୟା ନାଟକ "କୋଲ୍‌ପାବାକୁରୁ" ନାମରେ ଖ୍ୟାତ । ବର୍ଷରେ ଥରେ ମାସ ଏହି ନାଟକ ମନ୍ଦିର ବା ଯାତା ଆଦିରେ ୭ ଦିନରୁ ୨୧ ଦିନ ପର୍ଯ୍ୟନ୍ତ ଅଭିନୀତ ହୋଇଥାଏ । ଏହାର ବିଷୟବସ୍ତୁ କାସ୍ୟକ ଲିଙ୍ଗୁତ ରାମାୟଣର କଥାବସ୍ତୁ ଉପରେ ଆଧାରିତ । ଏହି ନାଟକର ପାଠପାଠୀ ଚମତ୍କା ଦ୍ଵାରା ପ୍ରସ୍ତୁତ; ମାତ୍ର ଗୋଟିଏ ହାତ ସଂଯୋଜିତ । କଥୋପକଥନ ବେଳେ ଏହି ହାତକୁ ହଲାଇ ଛାୟା କଣ୍ଠେଇ ନିଜର ଅଭିବ୍ୟକ୍ତି ପ୍ରକାଶ କରିଥାଏ । କଣ୍ଠେଇ ପଛପଟେ ପ୍ରଦୀପ ଜଳାଇ ଶ୍ଵିନ୍ ଉପରେ ଏହାର ଛାୟା ପକାଇ ଅଭିନୟ କରାଯାଏ । ପ୍ରତି ଦଳରେ ୭ ଜଣରୁ ୯ ଜଣ ଯାଏ ବ୍ୟକ୍ତି ରହି ନାଟକ ପରିବେଷଣ କରିଥାନ୍ତି ।

ଓଡ଼ିଶାରେ ଏହି ଛାୟା ନାଟକ "ଗାବଣି ଛାୟା" ନାମରେ ଖ୍ୟାତ । ଏହାର ପାଠପାଠୀ ତଥା ଛାୟା ତୃଷ୍ଣ, ପାହାଡ଼, ଗଧ ଆଦି ଦେଖି ଚମତ୍କାରେ ପ୍ରସ୍ତୁତ ହୋଇଥାଏ । କଣ୍ଠେଇର ଆକାର ଅତି ଛୋଟ ଅର୍ଥାତ୍ ଦୁଇ ଫୁଟ ମଧ୍ୟରେ ସୀମିତ ତଥା ଏହାର ପଦ୍ମବଗୁଡ଼ିକ ସ୍ଵତନ୍ତ୍ର ଭାବେ ସଂଯୁକ୍ତ ହୋଇଥାଏ । ଏହି କଣ୍ଠେଇ ମାଧ୍ୟମରେ ଛାୟାଗୁଡ଼ିକ

ଏହି ହୋଇ ଅଭିନୟର ଗତିକୁ ବାହ୍ୟ ଭାବେ ରୂପାୟିତ କରିଥାନ୍ତି ।

ଓଡ଼ିଶାରେ ଛାୟା କଣ୍ଠେଇ ନାଚ ମୁଖ୍ୟତଃ ମଧ୍ୟଯୁଗୀୟ ବୈଦିକ ବିଦ୍ୱାନାଧିକାରୀଙ୍କ ଦ୍ୱାରା ରାମାୟଣର କଥାବସ୍ତୁ ଉପରେ ଆଧାରିତ ।

ଅନ୍ତର୍ଗ୍ରହଣର ଛାୟା କଣ୍ଠେଇ ନାଚକୁ "ଫୋଲିଓପୋଲୋଗ୍ରାଫି" କହନ୍ତି । ଏହି ଛାୟା କଣ୍ଠେଇର ରଙ୍ଗ ଅତ୍ୟନ୍ତ ଉଜ୍ଜ୍ୱଳ । ଏହା ଭାରତର ଦକ୍ଷିଣ ଛାୟା କଣ୍ଠେଇ ଅପେକ୍ଷା ଆକାରରେ ବଡ଼ ଓ ଏହାର ଅବସ୍ତବ, ଶାଠି, କରୁଣୀ, ଆଖୁ, ବେକ ଆଦି ସ୍ୱତନ୍ତ୍ର ଭାବେ ଖଟିତ ହୋଇ ତା' ପରସ୍ପର ଶାଠିର ପାତ ଲାଗିଥାଏ । ଏହି କାଠିର ପାତ ସାହାଯ୍ୟରେ ଏହା ସଂସ୍ଥାପିତ ହୁଏ । ଏହାର କଥାବସ୍ତୁ ରାମାୟଣ, ମହାଭାରତ ଓ ପୁରାଣର କଥାବସ୍ତୁ ଉପରେ ଆଧାରିତ ।

ଶ୍ରୀରାମର ଛାୟା କଣ୍ଠେଇ ନାଚକୁ "ଡୋରଲିଓପୋପୋଗ୍ରାଫି" କହନ୍ତି । ଏହା ବିଭିନ୍ନ ରଙ୍ଗରେ ରଙ୍ଗିତ ହୋଇଥାଏ ଏବଂ ରାମାୟଣ, ମହାଭାରତ ଓ ପୁରାଣର କଥାବସ୍ତୁ ଉପରେ ଅଭିନିତ ହୋଇଥାଏ ।

(9) ପୁଟ୍ଟ କଣ୍ଠେଇ (String or Marionette Puppet)

ପୁଟ୍ଟ ବା ବାସ୍ତୁ ସଂସ୍ଥାପିତ କଣ୍ଠେଇକୁ ସାଧାରଣତଃ ପୁଟ୍ଟ କଣ୍ଠେଇ ବା Marionette Puppet କହିଥାନ୍ତି । ଏହି "ମେରିନେଟ୍" ଏକ ପରାକୀ ଶବ୍ଦ । ଏହାର ଅର୍ଥ ସୂକ୍ଷ୍ମ ଆନନ୍ଦ । ଏହି ଶ୍ରେଣୀର କଣ୍ଠେଇ ନାଚ ଖେଳରୁ ଏହା ଗଠନୀ ମଧ୍ୟରେ ଫ୍ରାନ୍ସର ବିଭିନ୍ନ ଧାର୍ମିକ ଉତ୍ସବରେ ଅଭିନିତ ହେଉଥିଲା । ଏହା ମୁଖ୍ୟତଃ କାଠରେ ତିଆରି ହେଉଥିବାରୁ ପୁଟ୍ଟ କଣ୍ଠେଇ କହିଲେ ପ୍ରାୟ ସମସ୍ତେ କାଠ କଣ୍ଠେଇକୁ ବୁଝାନ୍ତି ।

ଅନୁ ଦେଶରେ କାଠ କଣ୍ଠେଇର ପରମ୍ପରା ଅତି ପ୍ରାଚୀନ । ଅଭିନେତା ରଙ୍ଗମଞ୍ଚ ପରିଚାଳନା କରିବାର ବହୁ ପୂର୍ବରୁ କାଠ କଣ୍ଠେଇ ଖେଳରେ ନିଜର ପ୍ରଚ୍ଛଦ ବିସ୍ତାର କରି ସାରିଥିଲା । ସାଧାରଣତଃ ପୁଟ୍ଟ ଧରି କଣ୍ଠେଇ ସଂସ୍ଥାପନ କରିଥାଏ ତାକୁ "ପୁଟ୍ଟଧର" କୁହାଯାଏ । ଏହି ଶବ୍ଦ ପ୍ରଥମେ କେବଳ କଣ୍ଠେଇ ନାଚର ସଂସ୍ଥାପନ ଶବ୍ଦ ବ୍ୟବହୃତ ହେଲେ ମଧ୍ୟ ପରବର୍ତ୍ତୀ ପର୍ଯ୍ୟାୟରେ ମାନବୀୟ ନାଟକ Human Theatreର ନିର୍ଦ୍ଦେଶକ ବା ସଂସ୍ଥାପକକୁ "ପୁଟ୍ଟଧର" କୁହାଯାଏ । ଶ୍ରୀ: ପୁ: ୨ୟ ଶତାବ୍ଦୀରୁ ୪ର୍ଥ ଶତାବ୍ଦୀ ମଧ୍ୟରେ ଉପରୋକ୍ତ ନାଟ୍ୟଶାସ୍ତ୍ରରେ ମଧ୍ୟ "ପୁଟ୍ଟଧର" ଶବ୍ଦ ବ୍ୟବହୃତ ହୋଇଛି । ଏହି ଶବ୍ଦ ଫ୍ରାନ୍ସର Theatre Terminology ଭିତରେ ନିର୍ଦ୍ଧାରିତ ହୋଇଥିଲେ ମଧ୍ୟ ଏହାର ବ୍ୟୁତ୍ପତ୍ତି ଯେ କଣ୍ଠେଇ ନାଚରୁ ଆଗତ, ଏ କେହି ଅସ୍ୱୀକାର କରି ପାରିବେ ନାହିଁ । ତେଣୁ କଣ୍ଠେଇ ନାଚର ଶବ୍ଦ "ନାଟ୍ୟଶାସ୍ତ୍ର"ର ରଚନାର ବହୁ ପୂର୍ବରୁ ହୋଇଥିବା ପ୍ରମାଣିତ ।

ପ୍ରାଚୀନ ଭାରତୀୟ ଦାର୍ଶନିକମାନେ ମଧ୍ୟ ଉତ୍ତରାଧିକାରୀଙ୍କୁ ବିଶ୍ୱ ବ୍ରହ୍ମାଣ୍ଡର "ପୁଟ୍ଟ" ବୋଲି ମାନୁଥିଲେ । ସେମାନଙ୍କ ଦୃଷ୍ଟିରେ ସମଗ୍ର ବିଶ୍ୱ ଗୋଟିଏ କଣ୍ଠେଇ ରଙ୍ଗମଞ୍ଚ ବା Marionette Theatre ବୋଲି ହୋଇଥିଲା । ଶ୍ରୀମଦ୍ ଭଗବତ୍ ଗୀତାରେ ମଧ୍ୟ ଏହାକୁ ସଦୃ. ରଜ. ତମ ରୂପୀ ହି ପୁଟ୍ଟର "ପୁଟ୍ଟଧର" ରୂପେ କହିଛନ୍ତି । କୌଟିଲ୍ୟଙ୍କ ଅର୍ଥଶାସ୍ତ୍ରରେ "ପୁଟ୍ଟଧର" ଆଦି ଶବ୍ଦର ଉପଲବ୍ଧି । କୌଟିଲ୍ୟଙ୍କ ଅର୍ଥଶାସ୍ତ୍ରରେ "ପୁଟ୍ଟଧର"ର ଉପଲବ୍ଧିକୁ ପରମ୍ପରାକୁ ଦୃଢ଼ୀଭୂତ କରେ । ପରବର୍ତ୍ତୀ ପର୍ଯ୍ୟାୟରେ

ପ୍ରାଚୀନ ମିଶର, ଗୋମ୍ ତଥା ଚୀନରେ ଏହା ଧାର୍ମିକ ଉତ୍ସବ ଏବଂ ଏକାଦଶୀବଦି ବ୍ୟକ୍ତିତ୍ୱ ତଥା ସେମାନଙ୍କ କୃତ୍ୱିତ୍ୱ କାଠ କଣ୍ଠେଇ ମାଧ୍ୟମରେ ଅଭିନୀତ ହୋଇଥିଲେ ମୁଖ୍ୟ ସଦ୍ୟାବଧୁ ଭାରତର ରାଜସ୍ଥାନ, ଓଡ଼ିଶା, ତାମିଲନାଡୁ, କର୍ଣ୍ଣାଟକ, ଆନ୍ଧ୍ର ଆଦି ସ୍ଥାନରେ କାଠ କଣ୍ଠେଇମାନ ରାମାୟଣ, ମହାଭାରତ ତଥା ଭଗବତର ନାମକଥାଗୁଡ଼ିକୁ ପାରମ୍ପରିକ ଢଙ୍ଗରେ ଅଭିନୀତ କରି ଭାରତୀୟ ସଂସ୍କୃତି ଓ ଏହାର ଅବିଚଳିତ ପରମ୍ପରାକୁ ବଞ୍ଚାଇ ରଖି ଫଳେ ଶିକ୍ଷା କ୍ଷେତ୍ରକୁ ଚିର ପ୍ରବାହିତ କରିବାରେ ସମର୍ଥ ହୋଇପାରିଛନ୍ତି ।

ଏହି ପୁଟ୍ଟ ସଂସ୍ଥାପିତ କାଠ କଣ୍ଠେଇ ଭାରତର ବିଭିନ୍ନ ପ୍ରଦେଶରେ ବିଭିନ୍ନ ଧାରାରେ ଗଠିତ ହୋଇ ନିଜସ୍ୱ ଶୈଳି ଓ ମୌଳିକତାକୁ ପ୍ରତିପାଦନ କରିଛି ।

ରାଜସ୍ଥାନରେ ପୁଟ୍ଟ କଣ୍ଠେଇ ମୁଖ୍ୟତଃ "କାଠପୁଟ୍ଟୁଲୀ" ନାମରେ ପରିଚିତ । ଏହି କଣ୍ଠେଇଗୁଡ଼ିକର ମୁଖାକୃତି ଗୋଲାକାର ହୋଇ ସାମାନ୍ୟ ଲମ୍ବିଥାଏ । ଏହାର ମୁଖର ରଙ୍ଗ ଧଳା ବିସା ହଳଦିଆ; ମାଠ ଭଳି ଲମ୍ବା ଆଖୁ ଓ ଓଠ କାନକୁ ସଜ୍ଜି କରୁଥାଏ । ଏହାର ପାଦ ନଥାଏ । ରାଜା ଓ ସମ୍ରାଜ୍ୟମାନଙ୍କ କଣ୍ଠେଇ ସାଧାରଣ କଣ୍ଠେଇମାନଙ୍କଠାରୁ ଭଲ । ଉଚ୍ଚକୋଟୀର ନାଟକୀୟ ପ୍ରଭାବ ନିମିତ୍ତ ମଞ୍ଚ ଉପରେ ସାଧାରଣ ବ୍ୟକ୍ତିଙ୍କ କଣ୍ଠେଇ ମହାରାଜାଙ୍କ କଣ୍ଠେଇ ସମ୍ମୁଖରେ ଲୋଟିପଡ଼ି ଅରୁଣ୍ଡବାର ଦେଖାଯାଏ । ନର୍ତ୍ତକୀ ନିଜର କମରଠାରେ ଝଟକା ଦେଇ ନୃତ୍ୟ କରିଥାଏ । ଏହି କଣ୍ଠେଇ ମାତ୍ର ଖଣ୍ଡିଏ କାଠରେ ତିଆରି ହୋଇ Stuffed Kags ନିର୍ମିତ ହାତଗୁଡ଼ିକ ଖଟିତ ହୋଇ ମଧ୍ୟଯୁଗୀୟ ରାଜସ୍ଥାନୀ ପୋଷାକ ଓ ଅଳଙ୍କାର ଆଦି ପରିଧାନ କରିଥାଏ । ପୁଟ୍ଟ କଣ୍ଠେଇରେ ମାଟାରୁ ଖଟା ପର୍ଯ୍ୟନ୍ତ ପୁଟ୍ଟ ବା String ଲାଗିଥାଏ । କଣ୍ଠେଇଗୁଡ଼ିକ ମଞ୍ଚର ଉପର ଭାଗରୁ ସଂସ୍ଥାପିତ କରାଯାଏ ।

ଓଡ଼ିଶାର ପୁଟ୍ଟ କଣ୍ଠେଇ "ସଖୀକଣ୍ଠେଇ" ନାମରେ ଖ୍ୟାତ । ରାଜସ୍ଥାନୀ କଣ୍ଠେଇ ଭଳି ଏହା ହାଲୁକା କାଠରେ ତିଆରି ହୋଇଥାଏ । ଏହାର ପାଦ ନଥାଏ; ଶରୀରର ଆବରଣ ପାଦ ପର୍ଯ୍ୟନ୍ତ ବ୍ୟାପିଥାଏ । କଣ୍ଠେଇର ବହୁଳ ଖଞ୍ଜା ବା Joints ଥାଏ । ଖଞ୍ଜାରୁ ୨ଟା ପର୍ଯ୍ୟନ୍ତ ପୁଟ୍ଟ କଣ୍ଠେଇରେ ଲାଗି ସଂସ୍ଥାପନର ସୁବିଧା ପାଇଁ ଏକ ଟିକୋଣ କାଠରେ ସଂଯୁକ୍ତ ହୋଇଥାଏ । ଏହି କଣ୍ଠେଇଗୁଡ଼ିକର ପ୍ରଚ୍ଛଦି ଓଡ଼ିଶାର ମନ୍ଦିରଗୁଡ଼ିକରେ ଥିବା ମୂର୍ତ୍ତିମାନଙ୍କ ପରି ଓ ଆବରଣ ଆଦି ଯାଗା ତଥା ଲୋକ ନାଟକ ଭଳି ।

ତାମିଲନାଡୁର ପୁଟ୍ଟ କଣ୍ଠେଇକୁ "ବୋମ୍ବିଲାର୍ଟମ୍" କହନ୍ତି । ମୁଖ୍ୟତଃ ତାନ୍ଦୋର୍ ନିକ୍ଷାରେ ଏହି ଅଭିନୟ ହୁଏ । ବୋମ୍ବିଲାର୍ଟମ୍ କଣ୍ଠେଇ ସମସ୍ତ ଭାରତୀୟ କଣ୍ଠେଇ ଅପେକ୍ଷା ଆକାରରେ ଖୁବ୍ ବଡ଼ ଓ ଓଜନିଆ । ଏହାର ଉଚ୍ଚତା ୪ ଫୁଟ ୬ ଇଞ୍ଚ ଓ ଓଜନ ୧୦ କିଲୋ ହେବ । ଏହାର ବାହୁଗୁଡ଼ିକ ଖଞ୍ଜା ବା Joints ଥାଏ । ଏହି କଣ୍ଠେଇର ଅଭିନୟକୁ ବିନାୟକ ପୂଜା, କୋମାଳି, ଆମାନେଆଉମ୍, ପୁସ୍ତକିଦାଟମ୍ ଆଦି ଶୁଭି ଭାଗରେ ବିଭକ୍ତ କରାଯାଏ ।

କେରଳର ପୁଟ୍ଟ କଣ୍ଠେଇ ନାଚକୁ "ଗମ୍ପୋପୋଗ୍ରାଫି" କୁହାଯାଏ । ଏହି କଣ୍ଠେଇଗୁଡ଼ିକର ଆକାର ଗୋଲାକୃତ, ପାଦ ଥାଏ ଏବଂ ଛାତି ସହିତ କରୁଣୀ ଓ ଆଖୁ ଆଦି ସଂଯୁକ୍ତ ରହେ । ମୁଖ୍ୟତଃ ଏହାଦ୍ୱାରା "ସକ୍ଷଗାନ" ଅଭିନୀତ ହୋଇଥାଏ । ଏହାର ସଙ୍ଗୀତ ତଥା ବାଦ୍ୟ ସଜ୍ଜର ପରିବେଷଣ ଅତ୍ୟନ୍ତ ବିଶେଷ ।

ଶ୍ରୀରାମର ପୁଟ୍ଟ କଣ୍ଠେଇ ନାଚକୁ "ଗୋପୋପୋଗ୍ରାଫି" କହନ୍ତି । ଏହାର ଉପସ୍ଥାପନା, କଥାବସ୍ତୁ ଓ ବେଷଭୂଷା ଠିକ୍ କେରଳର "ସକ୍ଷଗାନ" ଭଳି ହୋଇଥାଏ ।

ସମଗ୍ର ବିଶ୍ୱରେ କାଠ କଞ୍ଚେଇର ବିକାଶ ଧାରା

ଏ କଥା ସତ୍ୟ ଯେ ଭାରତ ଭଳି ଏସିଆର କେତେକ ଦେଶରେ କାଠ କଞ୍ଚେଇର ବିଶୁଦ୍ଧ ପରମ୍ପରାଗତ ଶୈଳୀମାନ ଆଜି ବି ସେମାନଙ୍କ ପ୍ରମୁଖ ଅଙ୍ଗ ହୋଇ ରହିଛି; କିନ୍ତୁ ସୁରୋପର ଅଧିକାଂଶ ପରମ୍ପରାଗତ କାଠ କଞ୍ଚେଇ ପ୍ରାୟ ଲୁପ୍ତ ହୋଇ ଯାଇଛି । ଇଟାଳୀ, ଇଂଲଣ୍ଡ ତଥା ଜର୍ମାନୀରେ ଯେଉଁ ସବୁ ପରମ୍ପରାଗତ କାଠ କଞ୍ଚେଇ ଦଳ ବିଦ୍ୟମାନ ତାହା ନିସ୍ତାରା ହୋଇ ଗଲାଣି ତଥା ନନମାନସକୁ ପ୍ରେରଣା ଦେବାରେ ସମର୍ଥ ଅବଦାନ ଦେଇଛି । ଆଜି କାଠ କଞ୍ଚେଇଗୁଡ଼ିକ ସମ୍ପର୍କରେ ସୁରୋପ ଓ ଆମେରିକାରେ ଯେଉଁଭଳି ସରକାରୀ ଦେଖା ଦେଇଛି ସେଭଳି ଅନ୍ୟ କେଉଁଠି ନାହିଁ, କିନ୍ତୁ ଯେଠାରେ ମଧ୍ୟ କାଠ କଞ୍ଚେଇ ନୂଆକରି ନବୁ ନେଇ ପ୍ରସିଦ୍ଧି ଲାଭ କରିଛି । ପରମ୍ପରାଗତ କାଠ କଞ୍ଚେଇଗୁଡ଼ିକ ସହିତ ଏ କଞ୍ଚେଇଗୁଡ଼ିକର କୌଣସି ସମ୍ପର୍କ ନଥିଲେ ବି ଏହା ଏକ ନବୀନ ନାଟ୍ୟତନ୍ତ୍ର ରୂପେ ବିକାଶ ଲାଭ କରି ବିଭିନ୍ନ ପରୀକ୍ଷା ନିରୀକ୍ଷା ଭିତରେ ସମାଜର ବିଭିନ୍ନ ସରଳ ବିଚାରିତ ହୋଇ ଶିକ୍ଷ ସଂସ୍ଥା ଆଦି କ୍ଷେତ୍ରରେ ନିଜର ପ୍ରଭୁତ୍ୱ ବିସ୍ତାର କରିଛି ।

ଏହିଭଳି ସଂସ୍ଥାମାନଙ୍କ ମଧ୍ୟରେ ଚେକୋସ୍ଲୋଭାକିଆରେ "ୟୁନିମା" (UNIMA) ନାମକ ଅନ୍ତରାଷ୍ଟ୍ରିୟ କଞ୍ଚେଇ ସଂସ୍ଥା ଅନ୍ୟତମ । ଏହା ବିଶ୍ୱର ବହୁ ପ୍ରକାରର କାଠ କଞ୍ଚେଇ ସଂସ୍ଥା ସହିତ ସମ୍ପର୍କ ରଖିଛି । କାଠ କଞ୍ଚେଇ ସଂସ୍ଥାଗୁଡ଼ିକୁ ବିଭିନ୍ନ ପ୍ରକାରର ନିର୍ଦ୍ଦେଶ ଦେଇ କଞ୍ଚେଇ ନାଟର ବିକାଶ ସାଧନ କରାଉଛି । ସେହିଭଳି ଇଟାଲୀର ଇବିବଲାଠାରେ (Tipes Stebile Doll Equile, "ଟିପେସ୍ଟୋ ଷ୍ଟେବିଲ୍ ଡଲ୍ ଇକ୍ୱିଲ୍", କଞ୍ଚେଇମାନଙ୍କର ଏକ ପ୍ରତିନିଧି ସଂଗ୍ରହାଳୟ ରହିଛି । ଏଠି କଞ୍ଚେଇମାନଙ୍କର ମାଧ୍ୟମରେ ଶିଶୁମାନଙ୍କୁ ଭାଷା, ଚର୍ଚ୍ଚିତ, ଇତିହାସ, ସାମାଜିକ ବିଜ୍ଞାନ, ସିଲାଇ, ବିଗଳନ, ସଙ୍ଗୀତ, ନୃତ୍ୟ ଆଦି ସମସ୍ତ ବିଷୟ ଶିକ୍ଷା ଦିଆଯାଏ । ଜର୍ମାନ ଦେଶରେ ମଧ୍ୟ "ୟୁଭାନିୟା" ସଂସ୍ଥା କଞ୍ଚେଇ ନାଟର ବିକାଶ ଦିଗରେ ସତତ ପ୍ରୟାସୀ ।

କଞ୍ଚେଇ ନାଟର ବିକାଶ ଦିଗରେ ସୁରୋପ ଆଦି ଦେଶଗୁଡ଼ିକରେ ଯେଉଁ କେଉଁଠା ବ୍ୟକ୍ତି ବିଶେଷ ନିରନ୍ତର ଚେଷ୍ଟା କରି ଆସିଛନ୍ତି ସେମାନଙ୍କ ମଧ୍ୟରେ ଇଂଲଣ୍ଡର ଫିଲିପୋର୍ଡ଼ ଓ ତାଙ୍କ ପତ୍ନୀ ଶ୍ରୀମତୀ ବାସଲେଟ୍ କେବଳ ଇଂଲଣ୍ଡରେ ବାସିନି, କଞ୍ଚେଇ ଦୁନିଆଁରେ ସର୍ବଶ୍ରେଷ୍ଠ କଳାକାର । କାଠ କଞ୍ଚେଇ ଜଗତରେ ସେ "ପଞ୍ଚୋପକ" ନାମରେ ଖ୍ୟାତ । ସେହିଭଳି ଜର୍ମାନୀର ଶ୍ରୀମତୀ ଏଲିନାବେର୍ଥ୍ ସୁଲକ୍ସ୍ କଥା ପୂର୍ବରୁ ପ୍ରସିଦ୍ଧ କରାଯାଇଛି ।

ତେବେ ପରମ୍ପରାକୁ ଛାଡ଼ି ସୁରୋପୀୟ ଦେଶର କଞ୍ଚେଇ ଓ କଞ୍ଚେଇ ନାଟ ଜନମାନସ ପାଇଁ ଯେତେ ମନୋରଞ୍ଜକ ହୁଅନ୍ତୁ ନା ବାହୁରି, ହୁଜନାସକ ଦୁଃଖରୁ ଭାରତର ପାରମ୍ପରିକ କାଠ କଞ୍ଚେଇ ସେମାନଙ୍କ ଅପେକ୍ଷା ଅତ୍ୟନ୍ତ ମନୋରଞ୍ଜକ ଏବଂ ଜନମାନସକୁ ସର୍ତ୍ତ କରିବା ପାଇଁ ଏଥିରେ ସର୍ବାଧିକ ଶକ୍ତି ରହିଛି । ତେଣୁକରି ଭାରତୀୟ କାଠ କଞ୍ଚେଇ ଭାରତୀୟ ସଂସ୍କୃତିର ସଂସ୍ଥାପନ ନିମିତ୍ତ ହଜାର ବର୍ଷ ପୂର୍ବେ ଇଣ୍ଡୋନେସିଆ, ଚାଇ, ସୁମାତ୍ରା, ଶ୍ରୀଲଙ୍କା, ବ୍ରହ୍ମଦେଶ, ଚୀନ୍ ତଥା କାପାନ ଯାଇଥିଲା ଏବଂ ଏହା ଅତ୍ୟନ୍ତ ପଲକ ଚକଟରେ ସେ ଦେଶଗୁଡ଼ିକର ଜନମାନସ ଉପରେ ଭାରତୀୟ ସଂସ୍କୃତିର ପ୍ରଭାବ ପ୍ରତିଷ୍ଠା କରି ପାରିଥିଲା । ତେବେ ବହୁ ବର୍ଷ ଧରି ଏହି ପରମ୍ପରାକୁ ଆମେ ଆମ ଦେଶରେ ଅବହେଳିତ କରିଥିଲେ ମଧ୍ୟ ଭାରତର କେତେକ ପ୍ରଦେଶରେ ଆଜି ଅଳ୍ପ ବହୁତେ ଏହା ଉଦ୍‌ଘାଟିତ ହୋଇ ରହିଛି । ଏହାର ପୁନଃ ବିକାଶ ପାଇଁ ଆଜି ଏ ଦେଶରେ ଯେଉଁ ପ୍ରୟାସ ହେବା କଥା ତହା

ହୋଇପାରି ନାହିଁ । ତଥାପି କାଠ କଞ୍ଚେଇକୁ ସାମାନ୍ୟ ଆଧୁନିକତା ମୋଡ଼ ଦେଇ ଆଜି ମଧ୍ୟ କଲିକତାର Children's Little Theatre, Youth Puppet Theatre, ଅହମଦାବାଦର ଦର୍ପଣ ଏକାଡେମୀ, ଲକ୍ଷ୍ନୌର Literacy Centre ଓ ଅନ୍ୟ କେତେକ କଞ୍ଚେଇ ଯାତ୍ରା ଦଳ କଞ୍ଚେଇ ନାଟ ପ୍ରଦର୍ଶନ କରୁଛନ୍ତି ।

ଏହାକୁ ଶିକ୍ଷା କ୍ଷେତ୍ରକୁ ବିଶେଷ ଭାବେ ବିସ୍ତାରିତ କରିବା ପାଇଁ ଯେଉଁମାନଙ୍କ ଅବଦାନ ଅବିପ୍ଳବଗାମୀ ସେମାନଙ୍କ ମଧ୍ୟରେ ଶ୍ରୀ ଦେବୀଲାଲ୍ ସାମଲ୍ ଅନ୍ୟତମ । ସେ ରାଜସ୍ଥାନର ଉଦୟପୁରଠାରେ "ଲୋକ କଳା ମଞ୍ଚଳ" ଅନୁଷ୍ଠାନ ପ୍ରତିଷ୍ଠା କରି ପ୍ରାରମ୍ଭିକ ସ୍ତରରେ ଏହିଭଳି ଏକ ପ୍ରକଳ୍ପ ନେଇ ଯେତେବେଳେ ବିଶ୍ୱବିଦ୍ୟାଳୟ ଅନୁଦାନ କମିଟି (U. G. C.)ରୁ ସାହାଯ୍ୟ ଶିକ୍ଷା କଲେ ତାଙ୍କୁ ନିରାଶ ହେବାକୁ ପଡ଼ିଲା । ଶେଷରେ ରାଜସ୍ଥାନର ଅତିରିକ୍ତ ଶିକ୍ଷା ସଞ୍ଚାଳକଙ୍କୁ ବିନତି କରି ସେ ସଫଳ ହୋଇଥିଲେ । ପ୍ରାରମ୍ଭରେ ଏହାର ପ୍ରାୟୋଗିକ ଉପଯୋଗିତା ସମ୍ପର୍କରେ ଜାଣିବା ପାଇଁ ରାଜସ୍ଥାନର ଅତିରିକ୍ତ ଶିକ୍ଷା ସଞ୍ଚାଳକ ତାଙ୍କ ନିକଟକୁ ଅଳ୍ପ ସମୟ ପାଇଁ ଆଠ ଜଣ ଶିକ୍ଷକଙ୍କୁ ପ୍ରେରିତ କରିଥିଲେ । ସେମାନେ ଶୈକ୍ଷିକ କଞ୍ଚେଇ (Educational Puppet) ତିଆରିବା ପରେ ଶିକ୍ଷା କ୍ଷେତ୍ରରେ ଏହାର ପରୀକ୍ଷଣ ପାଇଁ ପ୍ରଥମେ ଏଭଳି କେତେକ ପିଲାଙ୍କୁ ନିଆଗଲା ଯେଉଁମାନେ ପାଠ ସମ୍ପର୍କରେ ଅତି ଦୁର୍ବଳ ଓ ସ୍ୱଭାବରେ ଅତ୍ୟନ୍ତ ଦୁଃଖ ତଥା ଚକ୍ଷଳ ମଣ୍ଡଳ । ତେବେ କଞ୍ଚେଇ ପ୍ରସ୍ତୁତିଠାରୁ ଆରମ୍ଭ କରି ଏହାର ସଞ୍ଚାଳନ ଯଦି କାର୍ଯ୍ୟରେ ମନୋନିବେଶ କରିବା ଦ୍ୱାରା ସେମାନଙ୍କ ସ୍ୱଭାବରେ ପରିବର୍ତ୍ତନ ହେବା ସଙ୍ଗେ ସଙ୍ଗେ ସୁଜନାୟକ କାର୍ଯ୍ୟରେ ରୁଚି ବଢ଼ିବାକୁ ଶିକ୍ଷା ବିଭାଗ କଞ୍ଚେଇ କଳାକୁ ଶୈକ୍ଷିକ ଉପଯୋଗ ନିମିତ୍ତ ପଥ ପରିଣତ କରିଦେଲେ ।

ଆଜି ଶୈକ୍ଷିକ କଞ୍ଚେଇ କଳା ସମେତ ଦେବୀଲାଲ୍ ସାମଲଙ୍କ ଭାରତୀୟ ପାରମ୍ପରିକ କଞ୍ଚେଇ କଳା ସମଗ୍ର ବିଶ୍ୱରେ ଆଦୃତ ଯୋଗ ପାରିଛି । ସେ କାଠ କଞ୍ଚେଇ ସମ୍ପର୍କୀୟ ଅନ୍ତରାଷ୍ଟ୍ରୀୟ ସମାଲୋଚନା ବହୁବାର ଭାରତୀୟ ପ୍ରତିନିଧି ରୂପେ ଯୋଗ ଦେବାର ପୁଯୋଗ ଲାଭ କରିଥିଲେ । ମୁଖ୍ୟତଃ ବ୍ରୁଖାରେଷ୍ଟଠାରେ ହୋଇଥିବା ତୃତୀୟ ଅନ୍ତରାଷ୍ଟ୍ରୀୟ ସମାଲୋଚନା ଯୋଗ ଦେଇ ସେ କାଠ କଞ୍ଚେଇର ବିଧି ପ୍ରକୃତି, ଗତିବିଧି ତଥା ଆଧୁନିକ ପ୍ରୟୋଗ ସମ୍ପର୍କରେ ଅତି ନିକଟସ୍ଥ ଅଧ୍ୟୟନ କରିବାର ପୁଯୋଗ ପାଇଥିଲେ । ଏହି ସମାଲୋଚନା ୩୨ଟି ଦେଶର ୪୨ଟି କଞ୍ଚେଇ ନାଟ ଦଳ ନିଜର ଏକହଜାର ପ୍ରତିନିଧିମାନଙ୍କ ସହିତ ଯୋଗ ଦେଇଥିଲେ । ଶୈକ୍ଷିକ ତଥା ଜନ ଶିକ୍ଷଣ କ୍ଷେତ୍ରରେ କଞ୍ଚେଇ ବିପରି ପ୍ରଭାବ ପକାଇ ପାରେ ତାର ଏକ ଦୃଢ଼ ପୁଞ୍ଜି ଶ୍ରୀ ସାମଲ ଏଇଠି ଦେଖୁଥିଲେ । ଏହି ସମାଲୋଚନାରେ ବ୍ରୁକ୍ସଲେରସର ଏକ ସଂସ୍ଥା ଅତ୍ୟନ୍ତ ପ୍ରଭାବଶାଳୀ କଳା ପ୍ରଦର୍ଶନ କରିଥିଲା; ଯେଉଁଥିରେ ଜଣେ ବକ୍ତା ଅଧ୍ୟାପକ ମାନବୀ ରୂପରେ ନିଜ ପ୍ରକୋଷ୍ଠରେ ବସି ଲୋ ମାଧ୍ୟମରେ ବିଦ୍ୟା ଦିଆନ୍ତି କରୁଥିଲେ । ତୁରନ୍ତ ତାଙ୍କରି ଚେତୁକୁ ଥୋ ଅରଣ୍ୟକୁ କଞ୍ଚେଇ ରୂପରେ ିଛି ତା' କୋଠରୀକୁ ପଶି ଆସିଥିଲେ । ସେମାନେ ପରସ୍ପର ମଧ୍ୟରେ କଳି ଏ ଅଧ୍ୟାପକଙ୍କୁ କାମ କରାଇ ଦେଲେ ନାହିଁ । ଅଧ୍ୟାପକ ପ୍ରଥମେ ସେମାନଙ୍କ ଆଡ଼କୁ ବିଶେଷ ଧ୍ୟାନ ଦେଇ ନଥିଲେ, କିନ୍ତୁ ସାମାନ୍ୟ ବିଳମ୍ବରେ ସେ ନିଜ ଛାନରୁ ଉଠି ତୁମ୍ଭି ହେବା ପାଇଁ କହିଲେ । ଫଳ କିଛି ହେଲା ନାହିଁ । ସେ ସଙ୍ଗେ ସଙ୍ଗେ ଆଲ୍‌ମାଗିରୁ କିଛି ଖେଳଣା କାଡ଼ି ପିଲାଙ୍କ ଆଗରେ ଥୋଇ ଦେଲେ । ପିଲାମାନେ କଲିଗୋଲ ଛାଡ଼ି କଞ୍ଚେଇ ଖେଳରେ ଲାଗିଗଲେ । ଅଧ୍ୟାପକ ନିଶ୍ଚିନ୍ତରେ ନିଜ କାର୍ଯ୍ୟ ସମ୍ପାଦନ କଲେ ।

କଞ୍ଚେଇମାନଙ୍କ ଏଭଳି ପ୍ରଦର୍ଶନରେ ଦେବୀଲାଲ୍ ଖୁବ୍ ପ୍ରଭାବିତ ହୋଇଥିଲେ । ଏହା ବ୍ୟତୀତ ଏହି ସମ୍ପର୍କରେ ଶ୍ରୀ ସାମଲଙ୍କ ଦୁଇ

ଦେଶୀୟ ପରମ୍ପରାରେ କାଠ କଣ୍ଠେଇ ନାଚ ବିଶ୍ୱରେ ପ୍ରଥମ ପୁରସ୍କାର
ଲାଭ କରି ପ୍ରମାଣିତ କରି ଦେଲା ଯେ କାଠ କଣ୍ଠେଇ ହିଁ କେବଳ କଣ୍ଠେଇ
ରଚନାକୁ ପାଳନ କରୁଛି ।

ଦେଶୀୟ ପାରମ୍ପରିକ କଣ୍ଠେଇ ନାଚ ଇଂଲଣ୍ଡରେ ମଧ୍ୟ
ପ୍ରସିଦ୍ଧ ହୋଇଥିଲା । ଏହି ପ୍ରଦର୍ଶନ ଦେଖି ବିଶ୍ୱ ବିଖ୍ୟାତ କଣ୍ଠେଇ
ନାଚ ବିଶ୍ୱାସୀ ପଞ୍ଚୋପକ୍ ତାଙ୍କୁ ପଞ୍ଚରେ ଲେଖୁଥିଲେ - "ଏତେକି ନାଟକ
ପ୍ରଦର୍ଶନୀ ପୁଁ କେବେ ଦେଖି ନଥିଲି । ଏହି କଣ୍ଠେଇଗୁଡ଼ିକର ଯେଉଁ
କାଳୀ ଶକ୍ତି ରହିଛି, ତାହା ଆଧୁନିକ କଣ୍ଠେଇ ଭିତରେ ଦୁର୍ଲଭ x x x
କୋଡ଼େ ଏଇ କଥା ବଡ଼ ଆନନ୍ଦିତ କରିଛି କି ଆପଣଙ୍କ ପରମ୍ପରା ଏଯାଏଁ
ପ୍ରାଣବନ୍ତ ରହିଛି, ଯେଉଁ କ୍ଷେତ୍ରରେ ଇଂଲଣ୍ଡରେ ଆମର 'ପଞ୍ଚ' ଏବଂ 'ଭୁଡ଼ି'
ନାଚ କାଠ କଣ୍ଠେଇ ପରମ୍ପରା ଆଜି ସମ୍ପୂର୍ଣ୍ଣ ରୂପେ ନିସ୍ତ୍ରାଣ ହୋଇ
ଗଲାଣି । ଯେଉଁ ଦେଶରେ ଏତେକି ପ୍ରାଣବନ୍ତ କାଠ କଣ୍ଠେଇର ପରମ୍ପରା
ରହିଛି ସେଠାରେ ତ ଶିକ୍ଷାତ୍ମକ କଣ୍ଠେଇଗୁଡ଼ିକର କାମ ଆମଠାରୁ ମଧ୍ୟ
ପରେ ହେବ ।"

(୩) ଛଡ଼ କଣ୍ଠେଇ (Rod Puppet)

ଛଡ଼ କଣ୍ଠେଇ ସାଧାରଣତଃ ବାଉଁଶ ଛଡ଼ ବା (Rod) ସାହାଯ୍ୟରେ
ପ୍ରସ୍ତୁତ ହୋଇଥାଏ । ଏହି କଣ୍ଠେଇର ତଳୁ ଉପର ପର୍ଯ୍ୟନ୍ତ ଏକ ଲମ୍ବା
ଓ ଶକ୍ତ ଛଡ଼ ଲାଗିଥାଏ ଓ ହାତଗୁଡ଼ିକରେ ସ୍ୱତନ୍ତ୍ର ଛଡ଼ ସଂଯୁକ୍ତ ହୋଇ
ପ୍ରସ୍ତୁତ ହୋଇଥାଏ । ଏହା ଅନ୍ୟାନ୍ୟ କଣ୍ଠେଇ ଅପେକ୍ଷା ବଡ଼ ।
ଗର, ନାପାନ୍ ଓ ସୁରୋପର କେତେକ ଦେଶରେ ଏହାର ପ୍ରଚଳନ
ନଥିଲେ ମଧ୍ୟ ଏହା ଜାତୀୟ ପ୍ରଥମେ ଉତ୍ତର ହୋଇଥିଲା ବୋଲି କେତେକ
ପୁସ୍ତିକା ଉଲ୍ଲେଖ କରୁଛି ।

ଇଣ୍ଡୋନେସିଆରେ ଏହି କଣ୍ଠେଇ (Wayang Golek) ପ୍ରେକ୍ତ
ରୋଲେ ନାମରେ ଖ୍ୟାତ । ଦୀର୍ଘ ୯୦୦ ବର୍ଷ ଧରି ଏହା ବିଭିନ୍ନ
ଅନୁଚିତରେ ଏଯାଏଁ ପ୍ରଚଳିତ ହୋଇ ଆସିଛି । ସେହିଭଳି ଇଟାଲୀୟ
ଛଡ଼ କଣ୍ଠେଇକୁ (Orlando) ଓରୁଲାନୋ କହନ୍ତି । ଦୀର୍ଘ ୨୦୦ ବର୍ଷ
ଧରି ଏହା ସେ ଦେଶରେ ପ୍ରସ୍ତୁତ ହୋଇ ଆସୁଛି । ଆମ ଦେଶରେ
କେବଳ ଓଡ଼ିଶା ଓ ବଙ୍ଗଳାରେ ଏତେକି କଣ୍ଠେଇ ନାଚ ଦେଖିବାକୁ
ମିଳେ । ଓଡ଼ିଶାର ଛଡ଼ କଣ୍ଠେଇ ୧୨ ଇଞ୍ଚରୁ ୧୮ ଇଞ୍ଚ ଉଚ୍ଚତା ବିଶିଷ୍ଟ
ଏବଂ ଏହାର ସଙ୍ଗୀତଗୁଡ଼ିକ ଓଡ଼ିଶୀ ସଙ୍ଗୀତ ଭଳି; କିନ୍ତୁ ପଶ୍ଚିମ ବଙ୍ଗର
ନଦୀଆ ଦିଆରେ ୩ ଫୁଟ ୬ ଇଞ୍ଚରୁ ୪ ଫୁଟ ବିଶିଷ୍ଟ ଅର୍ଥାତ୍ ଜୀବାନର
(Bunraku) ଗୁନୁରାକୁ ଭଳି ଆକୃତିର ଏହି ଛଡ଼ କଣ୍ଠେଇ ଦେଖିବାକୁ
ମିଳେ । ଏ କଣ୍ଠେଇଗୁଡ଼ିକୁ ତିନି ଜଣରୁ ପାଞ୍ଚ ଜଣ ପର୍ଯ୍ୟନ୍ତ ସଂଯୋଜନ
କରିଥାନ୍ତି ।

(୪) ଦସ୍ତାନା କଣ୍ଠେଇ (Glove Puppet)

ପୁର କଣ୍ଠେଇଠାରୁ ଦସ୍ତାନା କଣ୍ଠେଇ ସଂଯୋଜନ ଆହୁରି ସହଜ ।
ଆକାରରେ ଏହି କଣ୍ଠେଇ ଖୁବ୍ ଛୋଟ ଓ ସଂଯୋଜକକୁ ଦସ୍ତାନା ଭିତରେ
ହାତ ପୁରାଇ ମୁଖ୍ୟତଃ ତିନୋଟି ଆଙ୍ଗୁଳି ସାହାଯ୍ୟରେ ଚଳାଇବାକୁ
ହୋଇଥାଏ । ଏହିଭଳି ଏକ ପ୍ରକାରର କଣ୍ଠେଇ ଇଂଲଣ୍ଡରେ ଜନ୍ମ ନେଇ
ମିଶର ପଞ୍ଚ ନାମରେ ଆଜିକୁ ପ୍ରାୟ ୩୦୦ ବର୍ଷ ପୂର୍ବେ ଲୋକପ୍ରିୟତା
ଲାଭ କରିଥିଲା । ଆମ ଦେଶରେ କେରଳ, ଓଡ଼ିଶା, ଉତ୍ତର ପ୍ରଦେଶ ଓ
ପଶ୍ଚିମ ବଙ୍ଗରେ ନିକସ୍ ଆଞ୍ଚଳିକ ଶୈଳୀରେ ଏହି ପରମ୍ପରା ବଞ୍ଚି
ରହିଛି ।

କେରଳରେ ଏହି କଣ୍ଠେଇ ପ୍ରଦର୍ଶନକୁ 'କେଲିକେଟୁ' କୁହନ୍ତି ।
ପଞ୍ଚିଆନ୍ ନାମକ ଏକ ନିର୍ଦ୍ଦିଷ୍ଟ ଗୋଷ୍ଠୀର ଲୋକମାନଙ୍କ ଦ୍ୱାରା ଏହା
ପ୍ରସ୍ତୁତ ହୁଏ । ରାମାୟଣ ଓ ମହାଭାରତର କଥାବସ୍ତୁ ଉପରେ
ଆଧାରିତ ଏହି ନାଚ ଠିକ୍ 'କଥାକଳି' ଶୈଳୀରେ ପ୍ରଦର୍ଶିତ ହୋଇଥାଏ ।
ତେବେ ଉତ୍ତର ପ୍ରଦେଶରେ ଦସ୍ତାନା କଣ୍ଠେଇ ନାଚରେ ସଂଯୋଜକ
ସାମାଜିକ ସମାସ୍ୟାଗୁଡ଼ିକ ଉଠାଇଲା ବେଳେ ଓଡ଼ିଶାର ଦସ୍ତାନା କଣ୍ଠେଇ
ସ୍ତ୍ରୀଙ୍କ ହାତରେ ହୋଇ ବଙ୍ଗର ସଂଯୋଜକକୁ ହୋଇକର ଥାଏ
ଅନୁସାସୀ ପ୍ରକାର କରିଥାଏ ।

ଦସ୍ତାନା କଣ୍ଠେଇ ସଂଯୋଜନ ବିଶେଷ ଭାବେ ଶିକ୍ଷା କ୍ଷେତ୍ରରେ ଛୋଟ
ଛୋଟ ଶିଶୁମାନଙ୍କ ପାଇଁ ଅତ୍ୟନ୍ତ ଉପଯୋଗୀ ହୋଇଥାଏ ।
ବ୍ୟାଖ୍ୟାନ ସହଜ ଦ୍ୱାରା ଶିଶୁମାନଙ୍କୁ ଅତ୍ୟନ୍ତ ଗଞ୍ଜାରିତାର ବାତାବରଣ
ମଧ୍ୟରେ ନପଢ଼ାଇ ଦସ୍ତାନା କଣ୍ଠେଇ ମାଧ୍ୟମରେ ଯଦି ମନୋରଞ୍ଜନାତ୍ମକ
ତରଙ୍ଗରେ ପଢ଼ାଯିବ, ତେବେ ପ୍ରାରମ୍ଭରୁ ଅଧ୍ୟୟନ ପ୍ରତି ଶିଶୁର ରୁଚି
ବଢ଼ିବ ।

ଏ କଥା ସତ୍ୟ ଯେ ଆମ ଦେଶରେ କଣ୍ଠେଇ ନାଚର ପରମ୍ପରା ବିଶ୍ୱର
ସବୁ ଦେଶଠାରୁ ପୁରୁଣା କିନ୍ତୁ ଏହି ପରମ୍ପରାକୁ ବଞ୍ଚାଇ ରଖିବା ପାଇଁ
ଯେତେକି ସାର୍ବଜନୀନ ଚେଷ୍ଟା ହେବା କଥା ତାହା ହୋଇପାରି ନାହିଁ ।
ଆଜି ଏ ଦେଶର ବିଭିନ୍ନ ପ୍ରଦେଶରେ ଯେଉଁ କେଲଟି କଣ୍ଠେଇ ନାଚର
ସ୍ତ୍ରୀମାନେ ରହିଛନ୍ତି ଓ ନାଚକ ଅଭିନୀତ ହେଉଛନ୍ତି ତହିଁର ପରିଚ୍ଛଳନାମାନେ
ଅର୍ଥନୈତିକ ସମସ୍ୟା ଭିତରେ ଦୋହଲି ପଡ଼ିଛନ୍ତି । ଯେଉଁ କେଲଟି
କଣ୍ଠେଇ ନାଚ ଦଳ ବିଭିନ୍ନ ସ୍ଥାନରେ ଭ୍ରମଣ ପୂର୍ବକ କଳା ପ୍ରଦର୍ଶନ
କରୁଛନ୍ତି ସେମାନଙ୍କୁ ମଧ୍ୟ ଆଶାକନକ ସରକାରୀ ଅନୁଦାନ ଓ
ସାର୍ବଜନୀନ ସହାୟତା ମିଳୁ ନଥିବା ପରିଲକ୍ଷିତ ହେଉଛି । ତେଣୁ
ଏହାର ବିକାଶ ଦିଗରେ ଯଦି ସମୁଦ୍ର ଚେଷ୍ଟା ନହୁଏ ତେବେ ଇଂଲଣ୍ଡର
'ପଞ୍ଚ' ଏବଂ 'ଭୁଡ଼ି' ଭଳି ଏ ଦେଶର ବର୍ଷ ବର୍ଷର ପରମ୍ପରା ଦିନେ ନଷ୍ଟ
ହୋଇଯିବ ।

ସମ୍ବନ୍ଧ :

1. Contemporary Hungarian Puppet Theatre, Corvine Press.
2. Frieda Gates, Easy to make Puppet, Heavy House Publishers, 20 Water side Plaza, New York-10010.
3. The Arts in India, CCRT, New Delhi.
4. କଥା କଥା କି ଶୈଳୀ, CCRT, New Delhi.
5. ପୁରୁଣା ନାଚକ, CCRT, New Delhi.
6. ଡଃ ନରେନ୍ଦ୍ରକୁମାର, ପୁସ୍ତକ ଗ୍ରାହ୍ୟ ସାମଗ୍ରୀ କେନ୍ଦ୍ରରେ କାଠ ପୁରୁଣା ବା ପ୍ରସ୍ତୋତ,
ପ୍ରାଚୀନକାଳୀ ଶିକ୍ଷକ, ଭୁବନେଶ୍ୱର, NCERT, New Delhi.
7. ଦେଶୀୟ ସାମଗ୍ରୀ, କାଠ ପୁରୁଣା କଳା ଓ଼ିଶା, ଭାରତୀୟ ଲୋକ କଳା
ମନ୍ତ୍ରାଳୟ, ଉଦୟପୁର, ରାଜସ୍ଥାନ
8. ଦୈନିକ ଦିନୁସ୍ଥାନ, ୩/୧/୧୯୮୬ ।
9. Speech of Shri Jiban Pani at CCRT.

ସରସ୍ୱତୀ ବିହାର,
ଚରଣ, ବଲାଙ୍ଗିର-୭୬୭ ୦୧୬

ଅଳରୁ ଜୀବନ ଆସେ

ପ୍ରହରାଜ ସତ୍ୟନାରାୟଣ ନନ୍ଦ

ଅଳରୁ ଜୀବନ ଆସେ, ଅଳରୁ ମରଣ,
ପକରେ ଅତୁଟ ଅଳ ଅରୁଅ ଗରଳ/ପକ୍ଷା ପରି ଉଚିତ୍ୟ
ନୀଳ ଧୂଆଁ ତାଳେ ତାଳେ ପାରିହୋଇ ନୀଳ ପରୋବର,
ମେଘର ଦେଶରୁ ଫେରେ ନୂଆ ରଜା, କର୍ମ ଉପ୍ରାହର,
କର୍ମପରି କଳଧାର ଉତ୍ତମ୍ବ ଚଃ ପ୍ରକୃତି ମନର ।

॥ ୫

ସାର୍ଦ୍ଧା ସାପରା ପୁଣ୍ୟ, ଶ୍ୟାମଳ କୋମଳ,
ଶିଶୁର ଚିତ୍କଣ୍ଠା କର୍ମ ତାଳୁକାରେ ଅମ୍ବ କେମଳ,
ତମରି ବାହୁରେ ବନ୍ଦା ମାର୍ଗଶାଳ ଧାନପେଣ୍ଡା ଶାଳ,
ତମେ ବେଦିହୋଇ ନାହିଁ ଏ ଅକାଶ ବାଙ୍କିଟି ପେପରି,
ଶ୍ୟାମଳ କୋମଳ ତୁଣ, କ୍ଷଣ କ୍ଷଣ ହମ୍ବରତି ଛାଡ଼ି
ଗେହୁ ହୁଏ ମଅ ପାଶେ ନାଚି ନାଚି ବଞ୍ଚିଲ ବାହୁରା,
କଦଳୀ ପତ୍ରରେ କାପୁତା ଡାକସୁରେ ପୁଲ୍ୟ ଅକାଶ,
ଏମିତି ରଖିବି ପତ ନିଜେ ଅଣ ବସାବଟି ପାଶ ।

॥ ୧୩

କାହିଁକି ବୁଲୁଚ ତୁମେ ବାରଦାରେ, ପିଡ଼ିରେ, ଛାତରେ
ସାତରେ ନାହିଁତ କାମ, ତପ୍ରାକିର ସାତ ପାଆନ୍ତାରେ,
କାହିଁକି ବୁଲୁଚ ତୁମେ ଅଲଗା ରଖୁ ପୋତା ଦୁଇପତ
ତୁମେ କ'ଣ ସବୁଦିନ ବୁଝିବାରେ ରଖୁକ କପଟ,
ସିନ୍ଦୂର ନାହିଁକି ନାହିଁ ଅମାର ଚା ବାଣିଶ ବୁଲିଅ
ଅଥଚ ସମସ୍ତ ପ୍ରେମ ଦୁଇପଦେ ହୋଇଅଛି ଠିଆ ।

॥ ୧୯

ତୁମେ ଉଲପାଅ ନୀଳ କୋମଳ ପ୍ରାନ୍ତର
ନୀଳ ନୀଳ ନିର୍ଦ୍ଦିନୟ ପ୍ରତ୍ୟୟର ନୀଳ ହସ୍ତ । ଷର
କି ନୀଳ ବଞ୍ଚଳ ଆସି ଦେଖୁଛି କି ତମଳ ପତ୍ରରେ
ନୀଳ ପାହାଚର ନବ୍ୟା ଅକାଶର ଉନ୍ମା ବାହିଣୀରେ ।

॥ ୨୩

ମୋ ଦେହ କେମିତି ଲାଗେ ମୋତେ କମ୍ପା ତୁମେ ବୁଝୁ ନାହିଁ
ମୋ ଦେହ କେମିତି ଲାଗେ ପରନରେ ତୁମେ ଶୁଣି ନାହିଁ,

ମୋ ଦେହ କେମିତି ଲାଗେ ଅନ୍ୟକୁ ଓ ଅନ୍ୟାନ୍ୟମାନକୁ
ମୋ ଦେହର ଆକର୍ଷଣ ଛୁଇଁଦିଏ ବୁଝୁ, ଲତାକୁ ।

॥ ୨୬

ତୁମେ ଉଚିପାର ନାହିଁ ସେଥିପାଇଁ ଅଶ୍ରୁ ସିଧା କରି
ଗାବୁଚ ସାମ୍ରାଜେ ଝଟ, ପଛରେ ପାଦେଗା,
ସବୁ ହିତ ପରି ତାଳ ବାଆଁରେ ଓ ତାହାଣ ଅତକୁ
ବାଣିଶ କଣିର ନୀଳ ବଞ୍ଚଳ କିଆରୀ
ତୁମେ ଅବା ନିଃଶବ୍ଦରେ ଝର/ଅଜଣା ପ୍ରପାତ ପରି,
ତୁମ ଶ୍ରାପ ଧାନ ଶିଂସା ପରି ଏଣେତେଣେ ଚିତା ଅକେ
ପରନରେ ଶେଳାଏ ଚାଉଁରା ।

॥ ୩୪

ଶସ୍ୟ ନା ଶସ ନା ଶାନ୍ତି କିଏ ସେ ନିଜର
ତୁମେ ନିଜେ ପୋତି ରଖ ଘର ଓ ବାହାର
ଅଳରୁ ଜୀବନ ଧୁନି ଅକାର, ଉକାର
ମୁଢ଼ା ବିନ୍ଦୁ ପରି 'ଶୂନ୍ୟ' ହୃଦୟରେ ନାହିଁ ହାଥାକାର ।

॥ ୩୮

ଉରଣ, ଭରଣ ସୁନା ବାସ୍ନାଧାନ, ଶିଳ୍ପୀରହାରର
ଅଶୁଳା ଅଶୁଳା ବାସ୍ନାମାଣରେ ତା' କଳା କଳା କରୁଟିର ଚୋରୀ,
ତମେ ଦେବା ହେଲ କେବେ ପାଟ ପିନ୍ଧି ଅନୁଚ ବେଦାରେ
ଲାଜରେ ପତିଲ ନଇଁ ହାତେ ରଖୁ ସମ୍ପଦ ପପରା ।

॥ ୪୨

ନୀଳ ମାର୍ଗଶାଳ ଶରା, ବଳବଳ ଆସିର ଇଶାଚା
ପତ୍ରରେ, ଫୁଲରେ ତୁମ ଶ୍ୟାମକୁଞ୍ଜ ଚିତ୍କଣ୍ଠା ସାଘରା ।
ଦର୍ପଣ ସାମ୍ରାଜେ ଦେହ, ଶସ୍ୟଦେଗା, ହରୟପା ପଥର,
କାଣିରେ ମୃଗର ତୁମେ, ମହାକାବ୍ୟ ଅପୂର୍ଣ୍ଣ ଉପୁର ।

॥ ୪୬

ପୁପ, ମଣ୍ଡା, କ୍ଷୀରା ଆଉ ଛେନା ପଣା ଥାଳିରେ ପରଣି
ସାମ୍ରାଜେ ବସିଲେ କଣେ ଆଉ କଣେ ପାରେ ନାହିଁ ବୁଝି ।
ଦେହର ଲାବଣ୍ୟ ପରି ଶସ୍ୟଶସ ତା' ଭିତରେ କିଏ,
ସୁଧା ନା ତୁଣା ନା କ୍ୱାନ୍ତି ପାପୁଲିରେ ଅଳ ଉରିଦିଏ ।

କାଳେ, କାଳେ କେଣୁ ଭରିବାକୁ ପମୟର ଅଳି
ମନୁ ଚିତ୍ତେଣ ଦିଶେ ଲହୁଣୀ ଓ କାଳୁ, ସରପୁଲି ।

|| ୫୦

ତୁମେ ଭରିଦେଲ ଅଳ, ଅଳରୁ କାବନ
ମୁଁ କୁହୁନି କିଏ ହେଲା ଅଣି, କାନ, ପ୍ରଭୁ ତୁମାବନ,
ତୁମେ ଭରିଦେଲ ପିନା କଳ କରୁକା ବାହାକୁ ଦେଖୁଲେ
ପ୍ରଥମ ଜନନୀ ପିତା, ଦୃତାୟ ଗାଦ୍ୟରେ,
ଶମ୍ଭୁନାରେ ମୁକ୍ତା ପରି ଗର୍ଭରେ କେପର
ଫୁଟିଥିଲା ପିନୁଦିନ ଚିତ୍ର ପରି କଳା ସୁକୋମଳ ।

|| ୫୮

ପଥରେ ଅହୁତ ମୁଖ; ଚିଳ ଓ ଚଣ୍ଡୁଳ
ରାଧ୍ୟ ହୋଇ ଫେରିଅସେ ମାଟିକୁ ଓ
କୋ ଶିରକୁ ନୀଳ ତୁଣ୍ଡକୁର,
କେତୁ ପଦୁଅଁ ନାତ,
ଅରବ ପ୍ରଦୟ ଗୁହାକୁ
ଅଧି ଅସେ ଅଧିକୁ ଓ
ମଂସ ଅସେ ମଂସ ପିଣ୍ଡୁଳାକୁ,
କେ ରାଜା ଗାଲିପାରେ ନାହିଁ
ଶୁଧରେ ଶା ଶୋରରେ ପୁଞ୍ଜରେ... ।

|| ୬୭

କଳ ବରୁକା ପରି ଦେହ ପଚନରେ କଦଳୀ ବାହୁଙ୍ଗା
ଧୁରୁ ଧୁରୁ ପରୁଥାଏ ବିଚିତ୍ର ପୋଷାକ,
କେବଳେ ଗୁମାଲ ଖଣ୍ଡେ ପାଦପାଏ ବାଙ୍କିଥିବା କୃଷ
କ୍ଷଣ ପାଏ ଚେତନା ଓ ଲୋମରନ୍ତେ ଅଶୁ ଅଶୁ ସ୍ନେହ,
ଶ୍ୟାମ ଅବ୍ୟରେ ପୁଥା ଶାର୍ଦ୍ଧରେ ଆକାଶ ।

|| ୭୨

ମର୍ଦ୍ଦଶର ନୀଳ ଗରା, ଚଳତଳ ପାରଦ ବଗରା,
ପତ୍ତରେ, ଫୁଲରେ ତୁମ ଶ୍ୟାମକୃଷ ଚିତ୍ତକଣ ଘାଘରା ।

|| ୭୪

ମୁଁ କି ଦେହ, ଅଥବା ଦେହର ସ୍ଥାନ, ଦେହ ପରିବେଶ
ଅଧିରେ ହୁଏନା ମାପି ଅବଶିଷ୍ଟ ଚିନର ଅୟୁଷ ।
କେବ ନୁହେଁ, ମଂସ ନୁହେଁ, ଚର୍ମ ବା କଲୁଷ
ଦେହପରୁ ଶିଳ କିଏ, ନାସାପୁଟେ ଲୋଭ ହୁଏ ଶୋଷ ।

|| ୭୮

ଶୁଧରେ ବାଣିଚି ନଗ, ଶୂନ୍ୟରେ ଝୁଲୁଚି
ଶୁଧର ପସୁରା ଏକ ତା' ଗିତରେ କେଉଁ ସୁନା ପକ୍ଷା,
ମୋ'ଘର, ମୋ' ପରିବାର, ମୋ' ଛାୟା ସୁନ୍ଦର
ମୋ' ଶରୀର "ମୁଁ" ନୁହେଁ ଅନିତ୍ୟ ସହର ।

|| ୮୨

|| ଆତ୍ମା ମୋ' ଶରୀର ||
ରାଦୁରକ ନାମେ ଥିଲା ସିଂହଟିଏ ପ୍ରତାପା ପ୍ରବଳ,
ଶିଳତ ଅଶିଳା ଦିନେ, ତ୍ରପ୍ତ ପଶୁକୁଳ
ଶୁଧର କରେକ ପ୍ରଭୁ, ଘେନ ଅବିକଳ
ଅଧିରେ ସଜଗ ଶାନ୍ତ୍ୟ ଗଳି ଏକ ଶାନ୍ତକ ତୁମର,
କୋକରେ କରନ୍ତି ନଷ୍ଟ ପୁର, ଶଶା, ବରାହ ନିକର,
ନିତି ପ୍ରତି ଏକ ପଶୁ ହୋଇବ ହାଜର,
ତୁମ ଶୁଷ୍ଟ ଶୁଧର ସକେତ
ପଦାଭାଗ ଅଗୁ ଦ୍ଵାରେ ହିମ ସକାଳରେ ।
ହେ ମହାନାହିମ କୁପାକର ହେ ଏଥର,
ଶକ୍ତିରେ ରହିବୁ ଆମେ ତୁମ ପ୍ରଜାକୁଳ ।

|| ୯୦

ସମ୍ପତ ହୋଇଲେ ରାଜା ରାସୁରକ ଶାନ୍ତ ପଶୁକୁଳ
ସିର କଲେ ଦିନ ବାର କାହା ପାଳି କେବେ,
ସକାଳୁ ଠେକୁଅଟିଏ ସରୁ ବଣ ବାଟେ
ଜାଗୁ ପାଦ ବଦାଉଲା ଭୟେ ଅରହର,
କିଛିଦୂର ପିବା ପରେ ସୁଗଠାର କୃଷ ପାଶେ ରହି
ଚଳକୁ ବାହିଲା ଛାଇ ସୁନ୍ଦର ବିଶର ।

|| ୯୮

ବାଇ ଦେଖୁ ଦେଖୁ ଗଲା ବେଳ ବିଚି ସିଂହ ଗରଗର
ଉତ୍କେଶର ରାବେ ପୁଣି କରିବ ଶିକାର ।

|| ୧୦୦

ଏମନ୍ତ ସମୟେ ଶଶା ପିଆ ହେଲା ଗାଲେ ରଖୁ ହାତ
ଏମିତି ବିପଦ ପ୍ରଭୁ ରକ୍ଷିବ ଅମକୁ କେମିତି
ରାସ୍ତା ଓଗାଳିଲା ସିଂହ ତୁମଠାରୁ ବେଶ ରୟଙ୍କର
ସିଂହ ହୁଙ୍ଗାରିଲା ପିବି କରିବି ମୁଁ ଅବଶ୍ୟ ସମର ।

|| ୧୦୪

"ଦନ୍ତହୀନ ସର୍ପ, ରାଜା ବାସୁହୀନ, ହାତୀ ମଦହୀନ
ହୁଅନ୍ତି ନିରସ୍ର କିନ୍ତୁ ଦୁର୍ଗବାସୀ ସିଂହ ବଳବାନ
ଦୁର୍ଗରୁ ବାହାରି ପଥ ଅବରୋଧ କଲା ସେ ଅମର
ପଶୁକୁଳ ଅରଣ୍ୟର ସାହା ଲୋଡ଼େ, ହେ ତୁପପ୍ରବର ।"

|| ୧୦୮

"ଦୁର୍ଗବାସୀ ଶତ୍ରୁ ପଦି ବଳବାନ ମୁଁ ନୁହେଁ ଅଥର୍
ତୁ ପଦି ଦେଖାର ରାହା ଗାଳିଦେବି ଯେତେ ତା'ର ଗର୍ବ ।"
ସିଂହ ପକ୍ଷେ ପକ୍ଷେ ଶଶା ପ୍ରଗ ହେଗା ଶୁଭାଳ ବରାହ
"ଦେଖ, ଦୁର୍ଗ ରୟଙ୍କର ତା' ଗିତରେ ଶତ୍ରୁ ରୟାବହ",
ବହିଲା ଶଶକ, "ପ୍ରଭୁ ଦୁର୍ଗ ଚଳେ ପାଣିର ବୋଠଗା
ଶୋଭତି ପାଶେ ପଶୁ ଛୁଦ ନୁହେଁ ଉତ୍କେଶର ।"

|| ୧୧୪

କୃଷ କାହିଞ୍ଚେରେ ସିଂହ ବେକ ଥୋର କଲାବ ଗର୍ଜନ
ଶତ୍ରୁ ପ୍ରତି ଜାମରତି ଦେଖୁଲା ତା' ଛାୟା ରାସମାନ,
ବିଶ୍ରମ ତାଣ୍ଡବ ରତି ଲମ୍ପା ଦେଲା ବ୍ୟଗ୍ର ପାଦ ତୋଳି
ନାହିଁ ତ ସିଂହ ଏ ଦୁର୍ଗେ ଅଥା ମୋର ଦେହ ମୁଁ କି କଲି ।"

|| ୧୧୮

ବିୟୋଗାନ୍ତ ନାଟକର ଶେଷତୁଣ୍ୟ କା' ପାଇଁ ସମ୍ପଦ
ନାଟିଲେ ଭଲୁସେ ପଶୁ ରାଜା ଅମ ସତରେ ଶ୍ଵାପଦ ।
ଦେହର ବିଘାତ ଶେଷ ମୋହାନ୍, ମୂର୍ଦ୍ଧାର
ପାଣିରେ ରାସିବାରେଲେ ମଉଛବ ମହୁମାହିଙ୍କର ।

|| ୧୨୨

ମୋ ଘର ମୋ ପରିବାର ମୋ ଛତ୍ର ସୁନ୍ଦର
ମୋ ଦେହ ତ ମୁଁ ନୁହେଁ ବାଙ୍କୁଣି ଉତ୍ତାର,
ଅଳରୁ ଜୀବନ ଅସେ, ବାସ୍ତା ରାଣି ଧାଣି
ମେଘରୁ ଓହ୍ଲାଇ ବିନ୍ଦୁ ଛୁଣର ବଟିଣା,
ମଳାବାହି ଶୋଭଥିବା ସରୁକା ଯାପ ପରି ଏ ପୃଥିବୀ
ତୁମେ କମ୍ପନା କାଶିନାହିଁ ବାରନ୍ଦାରେ ବସିଛନ୍ତି ବଟି ।

|| ୧୨୮

ସେ ପାଇଁ ପବିତ୍ର ପାତ୍ର ଉରିପାଏ ତାଙ୍କରି ରକ୍ତରେ,
ସେ ପାଇଁ କାପ୍ରାର ଶିଶୁ ତେଇପତେ ବୋଉର କୁରରେ,
ସେ ପାଇଁ ବସାକୁ ବାଣି ଗଜାପାଦେ ଚତୁର ଗୋପାଳ
ପିଣ୍ଡାରୁ ଶୁଣାଏ ବଂଶୀ, ବୁଝରେ ଝଙ୍କାର ।

|| ୧୩୨

ତାଳରୁ ଓହଲେ ଲତା ତାଳରୁ କଲମ
ଅଳ ହୁଏ ମହୁରାଜି ପାଚନର ବିଧି ଅନୁକ୍ରମି,
ଶଯ୍ୟ ନା ଶସ୍ୟ ନା ଶକ୍ତି ବିଏ ସେ ନିଜର
ତୁମେ ଏକା ପୋତିପାର ଶର ଓ ବାହାର ।

। ୧୩୭

ମାର୍ଗଶାଳ ନୀଳ ଶରା ତୁଲି ପରି ଝୁଲନ୍ତା ଅୟତ
ପତ୍ରରେ, ଫୁଲରେ ତୁମ ବାହୁରତା ଛୋଟ ଚନ୍ଦ୍ର ଗତ ।

ଦେହକୁ ସୁନ୍ଦର ଶ୍ରୀର ଏମିତି ଯେ କେବେ ଅମୃତରା
ହେବା ପାଇଁ ଇଚ୍ଛା ହୁଏ ତୁମିତାକୁ ଅନେକ ବଖରା,
କମାରଶାଳର ବେନୀ, କେଉଁଠି ସେ ପିଚୁଟି ପାହାର
ମୁହୂର୍ତ୍ତ ଗଢିବା ପାଇଁ ମୁହୂର୍ତ୍ତର ନିହଣା ଦୁର୍ଗାର ।

। ୧୪୨

କେଉଁ କବିତା "ହିରଣ୍ୟୟେନ ପବିତ୍ରା ରଥେନା"ର ପ୍ରଥମ
ଅଧ୍ୟାୟ-୧।



ଭରାଣୀପାଟଣାରେ ୧୯୯୦ ଉତ୍କଳ ବିବସ ସମାବେଶ ଉପଲକ୍ଷେ ସାଂସ୍କୃତିକ କାର୍ଯ୍ୟକ୍ରମ

ରମ୍ୟାଣୀ ବୀକ୍ଷ :

ଦୁମାର ବିମଳେଶ୍ୱର

ଶ୍ରୀ ବିରଞ୍ଚି ମିଶ୍ର

ଦୁମା ଏକ କ୍ଷୁଦ୍ର ଜନପଦ । ସମ୍ବଲପୁରଠାରୁ ପ୍ରାୟ ୩୦ କିଲୋମିଟର ଦକ୍ଷିଣରେ ମହାନଦୀ କୂଳରେ ଏହା ଅବସ୍ଥିତ । ଚୌହାଣ ରାଜତ୍ୱ କାଳରେ ଶ୍ରୀ: ସପ୍ତଦଶ ଶତାବ୍ଦୀର ଷଷ୍ଠ ଦଶକରେ ଏଠାରେ ନିର୍ମିତ ହୋଇଥିଲା ବିମଳେଶ୍ୱର ଶିବଙ୍କ ମନ୍ଦିର ଗାନ୍ଧୀ ବଳିୟାର ପିଂକ ଆଦେଶରେ । ଅନାମଧ୍ୟେଷ ଓ ଅଖ୍ୟାତ ଗ୍ରାମ 'ଦୁମା' ସମଗ୍ର ପଶ୍ଚିମ ଓଡ଼ିଶାରେ ପ୍ରଧାନତଃ ପ୍ରସିଦ୍ଧି ଲାଭ କରିଛି ଏବଂ ଶୈବ କ୍ଷେତ୍ର ରୂପେ । ସମ୍ବଲପୁର ଜିଲ୍ଲାରେ ନିର୍ମିତ ଅଳ୍ପ ଶସ୍ତ୍ର ମନ୍ଦିରମାନଙ୍କ ମଧ୍ୟରେ ଦୁମାର ବିମଳେଶ୍ୱର ଶିବଙ୍କ ସ୍ଥାନ ଶୀର୍ଷରେ । ଅନ୍ୟ ସାତ ଶସ୍ତ୍ର ହେଲେ ଗାଜସମାର ବାଲୁକେଶ୍ୱର, ସୋଣ୍ଡାର ସୁପ୍ରେଶ୍ୱର, ଦେଶୀର ବିଶ୍ୱନାଥ, ସରଞ୍ଜାର ବିଶ୍ୱେଶ୍ୱର, ଆସାତୋନାର ବେଦାନ୍ତନାଥ, ନୀଲକାନ୍ତ ନୀଳକଣ୍ଠେଶ୍ୱର ଓ ମାନେଶ୍ୱରରେ ପ୍ରତିଷ୍ଠିତ ମାନେଶ୍ୱର ।

ଚୌହାଣ ବଂଶର ପଞ୍ଚମ ରାଜା ବଳିୟାର ପିଂ ଶ୍ରୀ: ସପ୍ତଦଶ ଶତାବ୍ଦୀର ଷଷ୍ଠ ଦଶକରେ ଏଠାରେ ଏକ ସୁନ୍ଦର ମନ୍ଦିର ନିର୍ମାଣ କରାଇଲେ ।

ଅନ୍ୟ ଏକ କିମ୍ବଦନ୍ତୀରୁ ଜଣାଯାଏ ଯେ ଜନନିକ ଗଡ଼ଢ଼ ପ୍ରତିଦିନ ମହାନଦୀ କୂଳରେ ଥିବା ଉଲୁକ ଶିଳାଖଣ୍ଡ ଉପରେ ଏକ କ୍ଷୀର ଭାଗ୍ର ଅର୍ପଣ କରିବା କ୍ଷଣି ସଙ୍ଗେ ସଙ୍ଗେ ଉକ୍ତ ଶିଳାଖଣ୍ଡ ଯେହି କ୍ଷୀର ସବୁ ପାନକରି ଯାଉଥିଲା । ଏହି ଆତ୍ମର୍ଥ୍ୟଜନକ ଘଟଣା ଫଳେ ସମସ୍ତଙ୍କର ଦୁଃଖି ଆକର୍ଷଣ କଲା ଓ ଧୀରେ ଧୀରେ ଦୁମା ଏକ ବିଖ୍ୟାତ ଶୈବ କ୍ଷେତ୍ର ରୂପେ ପରିଚିତ ହେଲା ଓ ଶେଷରେ ବିମଳେଶ୍ୱର ଶିବଙ୍କ ମନ୍ଦିର ନିର୍ମିତ ହେଲା । ଏହା ଏତେ ବେଶୀ ଖ୍ୟାତିଲାଭ କରିଥିଲା ଯେ ଚୌହାଣ ରାଜତ୍ୱ ସମ୍ପର୍କରେ ଆଲୋକପାତ କରୁଥିବା 'ଜୟ ଚନ୍ଦ୍ରିକା' କାବ୍ୟର ଲେଖକ ପ୍ରହଲ୍ୟଦ ଦୁବେ ସମଗ୍ର ସମ୍ବଲପୁର ଅଞ୍ଚଳକୁ ଦୁମା ରାଜ୍ୟ ବୋଲି ଅଭିହିତ କରିଛନ୍ତି । ଏ ଅଞ୍ଚଳର କୁମାରୀ କନ୍ୟାମାନଙ୍କର ଦୁମା ଖେଳ ଯୋଗୁ ମଧ୍ୟ ସମ୍ବଲପୁରକୁ ଦୁମା ଦେଶ ବୋଲି ବର୍ଣ୍ଣନା କରାଯାଏ ।

ଦୁମାଠାରେ ବିମଳେଶ୍ୱର ଶିବଙ୍କ ଆବିର୍ଭାବ ସମ୍ପର୍କରେ ଅନେକ କିମ୍ବଦନ୍ତୀ ପ୍ରଚଳିତ ଅଛି । ସମ୍ବଲପୁରର ପ୍ରଥମ ଚୌହାଣ ରାଜା ବରଦାମ ଦେବଙ୍କ ରାଜତ୍ୱ କାଳରେ ଦୁମାଠାରେ ଏକ ଦରିଦ୍ର ଗାଈ କଷ୍ଟସାଧ ମହାନଦୀ କୂଳକୁ ଗାଇ ଚରାଇବାକୁ ଯାଉଥିଲା । ତା' ଘୋଡ଼ାରେ ଏକ କାଳି ଗାଈ ପ୍ରତିଦିନ ନଦୀ ଗର୍ଭସ୍ଥ ଏକ ପ୍ରକ୍ତର ସଙ୍କୁଳ ସ୍ଥାନକୁ ଯାଉଥିଲା ଓ କିଛି ସମୟ ପରେ ଫେରୁଥିଲା । ଏହା ଲକ୍ଷ୍ୟ କରି ବିନେ କୌତୁହଳବଶତଃ ଉକ୍ତ ଗାଈ ଜଗୁଆଳ କାଳି ଗାଈର ପଛେ ପଛେ ଯାଇ ଦେଖିଲା ଯେ ଗାଈଟି ଏକ ନିର୍ଦ୍ଦିଷ୍ଟ ସ୍ଥାନରେ ପହଞ୍ଚିଲା କ୍ଷଣି ତା'ର ପଛାକୁ ଦୃଢ଼ କ୍ଷୀର ଧାର ଝରି ଆସୁଛି । ଏହା ଦେଖି ସରଳ ଗାଈଆଳ ମନରେ ଉକ୍ତି ଭାବର ଚତୁର୍ଦ୍ଧକ ହେଲା ଓ ସେଠାରେ ସ୍ୱୟଂ ତୁଲିଙ୍ଗ ସାଦିକୃତ ହୋଇଛନ୍ତି ଭାବି ପ୍ରତିଦିନ ପୂଜା ଆରାଧନା କରିବାକୁ ଲାଗିଲା ।

ପ୍ରଚଳିତ କିମ୍ବଦନ୍ତୀମାନଙ୍କର ସତ୍ୟାସତ୍ୟ ଯାହା ଆଉଜନା କାହିଁକି, ଏକ ଶୈବ କ୍ଷେତ୍ର ରୂପେ ଦୁମାର ଖ୍ୟାତି ସ୍ୱତନ୍ତ୍ର ପ୍ରସାରୀ । ପଶ୍ଚିମ ଓଡ଼ିଶାର ଧର୍ମପ୍ରାଣ ବ୍ୟକ୍ତିମାନେ ଶ୍ରୀକ୍ଷେତ୍ର ଦର୍ଶନ ସାରି ଦୁମା ଦର୍ଶନକୁ ମଧ୍ୟ ଅପରିହାର୍ଯ୍ୟ ମନେ କରନ୍ତି । ଶିବରାତ୍ରି ଦିନ ଏଠାରେ ଏକ ବଡ଼ ମେଳା ହୁଏ ଓ ହଜାର ହଜାର ଯାତ୍ରୀ ସମାଗତ ହୁଅନ୍ତି ।

ତୀର୍ଥ ଯାତ୍ରୀ ଦୁଃଖରୁ ଦୁମା ଯେତିକି ଆକର୍ଷଣୀୟ ପ୍ରତ୍ନତାତ୍ତ୍ୱିକ ଦୁଃଖିକୋଣରୁ ଏହା ତତୋଧିକ ଗୁରୁତ୍ୱପୂର୍ଣ୍ଣ । ଚୌହାଣ ରାଜତ୍ୱ କାଳରେ ଏକ ଦ୍ୱତନ୍ତ ମନ୍ଦିର ନିର୍ମାଣ ଶୈଳୀ ଆରମ୍ଭ ହୋଇଥିବାର ଲକ୍ଷ୍ୟ କରାଯାଏ । ଏକ ନିକସ୍ତ୍ର ସ୍ୱାତନ୍ତ୍ର୍ୟ ସ୍ୱାକ୍ଷର ବନ୍ଦନ କରି ନିର୍ମିତ ହୋଇଛି ଦୁମାର ବିମଳେଶ୍ୱର ମନ୍ଦିର । କୌଣସି ଚିରାଚରିତ ପଛା ଅନୁସରଣ ନକରି ଏହା ବଡ଼ ଭାବରେ ନିର୍ମିତ ହୋଇଛି । ମନ୍ଦିର ପ୍ରାଚୀରରେ ଥିବା ମୁଖ୍ୟ ପ୍ରବେଶ ଦ୍ୱାର ତଥା ପାର୍ଶ୍ୱବର୍ତ୍ତୀ ଅନ୍ୟ ଦୁଇଟି ଯୁଗ୍ମ ମନ୍ଦିର ମଧ୍ୟ ବଡ଼ ଭାବରେ ନିର୍ମିତ ହୋଇଛି । ଅନ୍ୟ କୌଣସି ମନ୍ଦିର ଏହିପରି ବଡ଼ ଭାବରେ ନିର୍ମିତ ହୋଇଥିବାର ଆଜି ପର୍ଯ୍ୟନ୍ତ ଆବିଷ୍କୃତ ହୋଇନାହିଁ । ପ୍ରିୟା ନଗରୀରେ ଥିବା Leaning Tower ଏହିପରି ବଡ଼ ଭାବରେ

ମହାନଦୀର ପ୍ରକ୍ତର ଶଯ୍ୟାରେ ଭଗବାନ ଶିବଶସ୍ତ୍ରଙ୍କ ସ୍ୱୟଂ ଆବିର୍ଭାବ ସମ୍ଭାବନାକୁ ଗୁଚିଆଡ଼େ ପ୍ରସ୍ତୁତ ହେଲା ଓ ପ୍ରତିଦିନ ଦର୍ଶନାର୍ଥୀ ଯାତ୍ରୀଙ୍କ ସଂଖ୍ୟା ବଢ଼ିବାକୁ ଲାଗିଲା । ରାଜା ବଳରାମ ଦେବ ମଧ୍ୟ ଏ ଖବର ଶୁଣି ଦର୍ଶନ କରିବାକୁ ଆସିଲେ ଏବଂ ଭଗବାନ ଶିବଙ୍କ ଚିରକାଳ ସେବା ପୂଜା ନିମନ୍ତେ ଦୁମା ସହିତ ସାତ ଶସ୍ତ୍ର ଗ୍ରାମ ପ୍ରଦାନ କଲେ । ଏହି ସବୁ ଗ୍ରାମ ମହାନଦୀ ଗର୍ଭରେ ଏକ କ୍ଷୁଦ୍ର ଦ୍ୱୀପ ମଧ୍ୟରେ ଅବସ୍ଥିତ ।

ନିର୍ମିତ । ତେଣୁ ମନିଷ ନିର୍ମାଣ ଶୈଳୀ ଆଲୋଚନା ପ୍ରସଙ୍ଗରେ ଦୁନୀ ଏକ ଦୃଷ୍ଟି ଆନ ଅଧିକାର କରେ ।

ଦୁନୀର ମନିଷ ବାସ୍ତବିକ ଯେ ଏପରି ବଡ଼ ଭାବରେ ନିର୍ମିତ ହେଲା, ତାହା ନିଶ୍ଚୟ କରିବା ଉଦ୍ଦେଶ୍ୟ ଯାପେକ୍ଷ । ଦୁର୍ବଳ ପଞ୍ଚନ ଦେତୁ ମନିଷଟି ମାଟି କେଳୁ ଦର୍ଶିଯାଇ ବାଳକମେ ତାହା ଉତ୍ତର ଦିଗକୁ ବୁଲି ପଡ଼ିଛି ନା ବିକାଶୀର ନିର୍ମାଣ ଶୈଳିକା ହେତୁ ତାହା ଛାତ ପାଗରେ ବଡ଼ ଭାବରେ ନିର୍ମାଣ କରାଯାଇଛି, ଏହାର ପଠିକ୍ ଉତ୍ତର ଏବେ ବି ନିଶ୍ଚିତ ହୋଇନାହିଁ । ତେବେ ମନିଷର ପଞ୍ଚନ ଯେ ଦୁର୍ବଳ ନୁହେଁ, ଏହା ସମ୍ପୂର୍ଣ୍ଣ ଭାବେ ନିଶ୍ଚିତ । ତେଣୁ ବାଳକମେ ମନିଷଟି କେଳୁ ଦର୍ଶିଯାଇଛି ବୋଲି ସନ୍ଦେହ କରିବା ଅମୂଳକ । ଏହା ଯଦି ହୋଇଥାନ୍ତା ତେବେ ମନିଷଟି ସହିତ ତା'ର କଳପ ମଧ୍ୟ ଉତ୍ତର ଦିଗକୁ ବୁଲି ଯାଇଥାନ୍ତା । ମାତ୍ର ବଡ଼ ମନିଷର ପିଆ ଭାବରେ ମୁଣ୍ଡି ମରାଯାଇଛି । ଏ ସମ୍ପର୍କରେ ମଧ୍ୟ ଏକ ବିସଦୃଶୀ ଶୁଣିବାକୁ ମିଳେ । ମନିଷ ନିର୍ମାଣ ପିଆ ଭାବରେ ଆରମ୍ଭ କରାଯାଇଥିଲା ଓ କେବଳ ମୁଣ୍ଡି ମାରିବା ବାକି ଥିଲା । ପରଦିନ ସକାଳୁ ଦେଖାଗଲା ଯେ ସମସ୍ତ ମନିଷଟି ଉତ୍ତର ଦିଗକୁ ବୁଲି ଯାଇଛି । ବିକାଶୀମାନେ ଏହି ବିସଦୃଶ୍ୟର ବାରଣ ବୁଝି ନପାରି ବିବ୍ରତ ଓ ଆତଙ୍କିତ ହୋଇ ପଡ଼ିଲେ । ରାଜାଙ୍କ ତରଫରୁ ମନିଷ ନିର୍ମାଣ କାର୍ଯ୍ୟ ତଦାତ୍ନା କରୁଥିବା ଶ୍ରୀ ଦିବାକର ଯୋତାକୁ ଦେବିନ ବିମଳେଶ୍ୱର ସ୍ୱପ୍ନରେ କହିଲେ ଯେ ସେ ଏକ ବଡ଼ ମନିଷରେ ରହିବାକୁ ଇଚ୍ଛା କରନ୍ତି । ତେଣୁ ତାଙ୍କର ଇଚ୍ଛାରେ ହିଁ ମନିଷଟି ବଡ଼ ହୋଇଛି । ଏଥିରେ ନିର୍ମାଣ ତନିତ ବୌଣସି ସୁଟି ନାହିଁ । ବିଷୁ ମନିଷଟିର ପିଆ ଭାବରେ ମୁଣ୍ଡି ମରାହେବ ବୋଲି ସେ ମତ ଦେଲେ । ତେଣୁ ମନିଷଟିର ପିଆ ମୁଣ୍ଡି ମରାହେଲା ।

ଦୁନୀ ମନିଷ ବିମାନ ଓ ଜଗନ୍ନାଥନ ଦୁଇ ଭାଗରେ ବିଭକ୍ତ ହୋଇଛି । ବିମାନଟିର ଗର୍ଭସ୍ଥ ବର୍ଣାବାର ବିଶିଷ୍ଟ ଓ ଏଠାରେ ଅଧୁନିତ ଶିବ ଓ ଗଣ୍ଡି ଭୂଜଗାମୀ ଯାହା ସର୍ବଦା ଜଳମୟ ଥାଏ । ଗର୍ଭସ୍ଥ ପ୍ରବେଶ ଦ୍ୱାରରେ ଗଜଲକ୍ଷ୍ମୀ ମୁଖୀ ଶୋଦିତ ହୋଇଛି । ବିମାନ ଓ ଜଗନ୍ନାଥନ ଉଭୟ ଶୋଦିତ ପଥର ଦ୍ୱାରା ନିର୍ମିତ । ମାତ୍ର

ଜଗନ୍ନାଥନର ଛାନେ ଛାନେ ଜାତା ମଧ୍ୟ ବ୍ୟବହୃତ ହୋଇଛି । ମନିଷର ଚତୁର୍ପାର୍ଶ୍ୱରେ ଏକ ଉଚ୍ଚ ପ୍ରାଚୀର ଘେରି ରହିଛି ଓ ତିନିଗୁ ପ୍ରବେଶ କରିବା ପାଇଁ ତିନୋଟି ଦ୍ୱାର ରହିଛି ।

ଦୁନୀର ଅନ୍ୟ ଏକ ଆକର୍ଷଣ ହେଲା ମହାନଦୀ ଗର୍ଭରେ ଥିବା ବିଭିନ୍ନ ପ୍ରକାରର ମାଛ । ମନିଷ ପ୍ରାଚୀରକୁ ଲାଗି ବହି ଯାଉଥିବା ଅଣପ୍ରାଣିଆ ଜଳ ଧାରାରେ ବିଭିନ୍ନ ପ୍ରକାର ଚିତ୍ ବିଚିତ୍ର ମୋରାଧୁବା ଅସଂଖ୍ୟ ମାଛ ସ୍ୱଚ୍ଛନ୍ଦରେ ବିଚରଣ କରୁଥାନ୍ତି । ଏମାନଙ୍କୁ 'ରୁଡ଼ୋ' ମାଛ ବୋଲି କୁହାଯାଏ । ଏମାନଙ୍କୁ ଧରିବା, କାଟିବା ବା ଖାଇବା ପାଇଁ ବୋଲି ବିବେଚିତ ହୁଏ । ମୁଆଁ ବା ଚକଟା ଅତୀର ଗୋଲା ନଦୀ ଗର୍ଭକୁ ଫିଙ୍ଗିଦେଲେ ଶତାଧିକ ମାଛ ଏକ ସଙ୍ଗରେ ତେଇଁ ପଡ଼ୁଛି ତାକୁ ଖାଇବା ପାଇଁ । ସେଗୁଡ଼ିକୁ ହାତରେ ଧରି ପାଣିର ଠିକ୍ ଉପରକୁ ଦେଖାଯିଲେ ମାଛମାନେ ତାହା ହାତରୁ ଡାମି ନିଅନ୍ତି । ସ୍କାଲ ଜଳ ଧାରରେ ମାଛମାନଙ୍କ ସହିତ ଜୀବୀ କରିବା ଏକ ମଧୁର ଅନୁଭୂତି । ନିଜ ନଦେଶୁରେ ବା ନିଜେ ଅନୁଭବ ନକଲେ ସେ କଥା ବିଶ୍ୱାସ କରିହେବ ନାହିଁ ।

ଦୁନୀର ପ୍ରାକୃତିକ ସୌନ୍ଦର୍ଯ୍ୟ ମଧ୍ୟ ଅବର୍ଣ୍ଣନୀୟ । ଦୁଇ ପାହାଡ଼ରେ ପଞ୍ଚଗାମୀ ସୂର୍ଯ୍ୟ ଧୀରେ ଧୀରେ ତଳକୁ ଯାଉଥିବା ବେଳେ ତାଙ୍କର ବିଚ୍ଛୁରିତ ବିଦାସ ରଶ୍ମି ମନିଷ ପଶିମ ପ୍ରାଙ୍ଗଣକୁ ସ୍ୱୀକାର କରିଦିଏ । ସୂର୍ଯ୍ୟ ସମ୍ପୂର୍ଣ୍ଣ ଅସ୍ତ ହୋଇଯାନ୍ତି, ଅଥଚ ରାତିର ଅନ୍ଧକାର ପ୍ରଥୁକୀକୁ ଖଣି ଖଣି ନଥାଏ, ସେହି ଛାୟାଲକ୍ଷ ମୁହୂର୍ତ୍ତରେ ଆନୋଳିତ ହେଉଥିବା ମହାନଦୀର ଶିବର-ସର୍ଶଦାସୀ କଳଧାରା କୁଳରେ ଠିଆ ହୋଇ ରହିବା ଏକ ରୋମାଞ୍ଚକର ଅନୁଭୂତି ।

ଅନୁଶାସନ ସଚିବ,
ପର୍ଯ୍ୟଟନ ବିଭାଗ,
ଭୁବନେଶ୍ୱର ।

■ ବିଶ୍ୱର ଅନ୍ୟ ରାଷ୍ଟ୍ରମାନଙ୍କଠାରୁ ହୁଏତ ଆମର ବହୁତ କିଛି ଶିଖିବାର ଅଛି କିନ୍ତୁ ମୋର ବିଶ୍ୱାସ ଆମର ଐତିହ୍ୟରୁ ଅନେକ କିଛି ଶିଖିବାକୁ ହେବ । ଭାରତର ଆତ୍ମା ଜୀବନ୍ତ ଏବଂ ବିବେକ ପ୍ରଖର, ତେଣୁ ଆମକୁ ବସ୍ତୁବାନ ପ୍ରସୂତି ଓ ତା'ର ମୂଲ୍ୟବୋଧ ସହିତ ନୀତି ଓ ଆଧ୍ୟାତ୍ମିକ ମୂଲ୍ୟବୋଧର ଏକ ସଂହତି ଗୋଟି ରାହାର କରିବାକୁ ହେବ । ଏହି ସଂହତିର ସୂତ୍ର, ଆମ ଦେଶକୁ ଆଗେଇ ଯିବାରେ ସେତିକି ସାହାଯ୍ୟ କରିବ, ବିଶ୍ୱ ମାନବ ସମାଜକୁ ଶାନ୍ତି ଓ ପ୍ରସୂତି ପଥରେ ସେତିକି ଆଗେଇ ନେବ । ଏକଦେଶତର୍ଣିତା ଯୋଗୁଁ ଯେଉଁ ବିପଦ ବେଶା ବେଶାର ସମ୍ମୁଖୀନ ରହିଛି ଏହାଦ୍ୱାରା ତାହା କୂଳ ହୋଇ ପାରିବ ।

—ଶାଶ୍ୱତା

ଶ୍ରୀ ଗୀତଗୋବିନ୍ଦରେ ରାଧାନାଥକ କେଳି

ଡଃ ଗୋପୀନାଥ ମହାପାତ୍ର

କଳିଦାସଙ୍କଠାରୁ ଆରମ୍ଭ କରି ସେହିପିଅରଙ୍କ ପର୍ଯ୍ୟନ୍ତ ବିଶ୍ୱର ପ୍ରସିଦ୍ଧ କବିମାନେ ପ୍ରାୟ ଏକାଧିକ ବା ଅନେକ ଗ୍ରନ୍ଥ ରଚନା କରି ସମସ୍ତୀ ହୋଇଛନ୍ତି । ମାତ୍ର ଖଣ୍ଡିଏ ପୁସ୍ତକ ଲେଖି ବିଶ୍ୱ କବିମାନଙ୍କ ଦରବାରରେ ସମ ଆସନରେ ବସିବାର ଶୈଳୀର ଅର୍ଜନ କରି ପାରିଛନ୍ତି ଓଡ଼ିଶାର ପ୍ରାଚ୍ୟ ପୁରଣୀୟ କବି କେନ୍ଦୁବିନ୍ଦୁ ଗ୍ରାମନିବାସୀ ଶ୍ରୀ ନିଶ୍ୱଦେବ । ଲଳିତ ପଦ ବନ୍ଧନରେ ସେ ଯେଉଁ ଗାଧାନ୍ତ୍ରଣ୍ୟ କେଳି ରଚୟ ପ୍ରଖ୍ୟାପନ କଲେ ତାହା ପାଠକର ହୃଦୟରେ ସଙ୍ଗୀତର ମଧୁର ମୂର୍ଚ୍ଛନାରେ ଝଙ୍କୁତ କରିଦେଲା । ସର୍ବାଙ୍ଗ ଶାସ୍ତ୍ରର ଉଚ୍ଚ ପ୍ରାଣରେ ଆନନ୍ଦର ଅମୃତ ସ୍ରୋତ ପ୍ଲାବନ କଲା । ଦେବାତ୍ମରେ ତଥା ପୁରପଲୀରେ ସର୍ବତ୍ର ଲୋକ ମୁଖରୁ ଗୁଞ୍ଜରି ଉଠିଲା :

“ଧୀର ସମୀରେ ସମୁଦା ତୀରେ ବସତି ବନେ ବନମାଳୀ”
ସପ୍ତମ “ଲଳିତ ଲବଙ୍ଗ ଲତା ପରିଶୀଳନ କୋମଳ ମଳୟ ସମୀରେ” । ଏହା ହିଁ ବିଶ୍ୱ ପ୍ରସିଦ୍ଧ “ଗୀତଗୋବିନ୍ଦ”ର ମହତ୍ତ୍ୱ । ଏଇଠି ଶ୍ରୀ ନିଶ୍ୱଦେବଙ୍କର କୃତିତ୍ୱର କାର୍ତ୍ତବୀ ସର୍ଗ । ପ୍ରୀତି, ରତି, ଚିତ୍ତିର ସମନ୍ୱୟରେ ରଚି ଉଠିଛି ଏହି ପବିତ୍ର ସାହିତ୍ୟ କୃତି ଶ୍ରୀ ଗୀତଗୋବିନ୍ଦ । ସକଳ ଶ୍ରେଣୀର ଅନୁରାଗୀ ସହୃଦୟ ହୃଦୟାହ୍ୱାସକ, ଏହି ପବିତ୍ର ଗୀତଗୋବିନ୍ଦ । ରୀତି ସୁଗୀୟ ଓଡ଼ିଆ କବିମାନଙ୍କର ଆଦର୍ଶ ମୁରୁର ଓ ପଦ ଲାଳିତ୍ୟର ଅପୂର୍ବ ଉଦ୍ଧାର ଏହି ଗୀତଗୋବିନ୍ଦ । ଅପ୍ରାକୃତ ସ୍ତେନ ମୁଖି ରାଧାଗ୍ୟାନଙ୍କର ପବିତ୍ର ସ୍ତେନ ପଦର ତଥା ରସିକ ରସରଞ୍ଜନ ଉଦ୍ଧାର ଏହି ବିର ଭାସ୍କର ଗୀତଗୋବିନ୍ଦ କବି କୃତି ଏକ ପୁରଣୀୟ ପାଲେଖ୍ୟ ମାତ୍ର । ପଦ ସରଳ ଧ୍ୱନିରେ ମାନସ ମୋହନ କରି ଉନ ମନରେ ପରମାନନ୍ଦ ପ୍ରସ୍ଥ କରି ଏହି ମଞ୍ଜୁଳ ଗ୍ରନ୍ଥ ହୃଦୟର ସହୋଦର ରସର ନିଶ୍ଚିତ କରାଇ ତମଜାର ଭାବ ରାଜ୍ୟରେ ହୃଦୟରୁ ଅବସ୍ଥାପିତ କରିଥାଏ । ଏହା ହିଁ ‘ଗୀତଗୋବିନ୍ଦ’ର ବିଶେଷତ୍ୱ । ସେଥିପାଇଁ କବି ସମ୍ରାଟ ଉପେନ୍ଦ୍ର ଭଞ୍ଜଙ୍କ ଭଳି ବଡ଼ ବଡ଼ କବିମାନେ କବି ନିଶ୍ୱଦେବଙ୍କ ପଦକଞ୍ଚାରେ ମଥାନତ କରି ରାଇ ଉଠିଛି ।

“କହେ ଉପରନ୍ତ ଭଞ୍ଜ ତେକି ବେନି ବାହାକୁ
ରବି ତେକ କବି ପଣେ ନ ମଣେ ମୁଁ କାହାକୁ ।
ନିଶ୍ୱଦେବ କବିତର ଦୌନକୁସ୍ତ୍ରୀ ଏକା ମୋର ଶରଣ
ଆନ କରିବର ମୁଣ୍ଡେ ମୋର ବାମ ଚରଣ ।”

ବିଶ୍ୱ ନିଶ୍ୱତ୍ତା ଭଗବାନଙ୍କର ପ୍ରିୟତମ ହେବା ପାଇଁ ପ୍ରତ୍ୟେକ ଭକ୍ତ ଆଶାସୀ । କିଏ ଭଗବାନଙ୍କୁ ପୁତ୍ର ଭାବରେ ନିଜର କରିବାକୁ ଚେଷ୍ଟା କରେ ତ କିଏ ବନ୍ଧୁ ଭାବରେ ଆପଣାର କରିବାକୁ ଲାଗିପଡ଼େ । କିଏ ପୁଣି ପିତା ରୂପେ ତ କିଏ ପୁଣି ମାତା ଭାବରେ । ଉଦ୍ଦେଶ୍ୟ ହେଲା, କ’ଣ ବୋଲି ତାକୁ ଗ୍ରହଣ କଲେ ସେ ଅଧିକ ଭଲ ପାଇବେ, ପାଖକୁ ଆସିବେ, ଭକ୍ତ ତାଙ୍କୁ ଛୁଇଁବ, ଦେଖିବ, ହୃଦୟ ଖୋଲି ସବୁ କଥା କହିବ; ସବୁ କରିବ ପୁଣି ନିଷ୍ପକ୍ଷେତରେ । ପିତା ଭାବରେ ତାକି ଯଦି ଉଦ୍ଦେଶ୍ୟ ପୂରଣ ନ ହେଲା, ତେବେ ଭକ୍ତ ଚିନ୍ତା କଲା, ମାଆ ତ ମୃତ୍ୟୁମୟୀ; ମାଆ ଭାବରେ ତାକିଲେ ଭଗବାନ ନିଶ୍ଚୟ ଆସି ତାକୁ କୋଳେଇ ନେବେ । ଏଇଠି ହିଁ ଶକ୍ତି ତପାସନାର ମୂଳତତ୍ତ୍ୱ ନିହିତ । ମାତ୍ର ମାତା ଭାବରେ ତାକି ଯଦି ସବୁ କଥା କହି ନ ହେଲା, ଉଦ୍ଦେଶ୍ୟ ଯଦି ସାଧୁତ ନ ହେଲା, ତେବେ ପୁଣି କି ଭାବରେ ତାକିବାକୁ ହେବ ? ଲୌକିକ ବିଶ୍ୱରକୁ ଅଙ୍ଗୀକାର କରି ଭକ୍ତ ଭଗବାନ ଓ ଭଗବତୀ ଅଥବା ଶିବ ଶକ୍ତି ଭକ୍ତଙ୍କୁ ପ୍ରାର୍ଥନା କଲା । ତେଣୁ ଭକ୍ତ ଲେଖନୀରୁ ଝରି ପଡ଼ିଲା, —

“ଶିବ ଶକ୍ତ୍ୟା ସୁତୋ ଯଦି ଭବତି ଶକ୍ତ୍ୟ ପୁରବିତୁମ୍”
ଅଥବା
“ନମଃ ଶିବାୟୈ ଚ ନମଃ ଶିବାୟ” ।

ଶିବଙ୍କ ସହିତ ଶକ୍ତିକୁ ମିଶାଇ ଆଉ ଏକ ପର୍ଯ୍ୟାୟରେ ଏକାକାର କରି ଅର୍ଦ୍ଧନାରୀଶ୍ୱର ଭାବରେ ଭଗବତ୍ ପ୍ରୀତି ପାଇଁ ପୂଜାର୍ଚ୍ଚନା କରି ଗୁଲିଲା ଭକ୍ତ ।

ତଥାପି ଭଗବାନଙ୍କର ନିକଟତର ହୋଇ ପାରିଲା ନାହିଁ ବୋଲି ଭକ୍ତ ଅନୁଭବ କଲା । ନିକଟତର ହେବା ପାଇଁ ପୁଣି ବାଟ ଖୋଜିଲା । ସମାଜର ରୀତି ପ୍ରତି ଦୁଃଖିପାତ କଲା ସେ । ଦେଖିଲା ସ୍ୱକୀୟା ପ୍ରୀତିଠାରୁ ପରକୀୟା ପ୍ରୀତି ଅଧିକ ଆକର୍ଷଣୀୟ, ଅଧିକ ପ୍ରୀତିପଦ । ତେଣୁ ଲକ୍ଷ୍ମୀନାରାୟଣଙ୍କ ପୂଜାକୁ ବିଚ୍ଛିନ୍ନ ପରିବର୍ତ୍ତନ କରି ଲକ୍ଷ୍ମୀଙ୍କୁ ପରକୀୟା ନାସିକା ଭାବରେ ଗାଧା ରୂପେ ସଂସାରକୁ ଆଣିଲା । ବିଷ୍ଣୁଙ୍କୁ କୃଷ୍ଣ ରୂପେ ଆବିର୍ଭୂତ କରାଇ ସେ ଦୁର୍ହିଙ୍କ ମଧ୍ୟରେ ପରକୀୟା ପ୍ରୀତି ଉପରେ ପ୍ରାଧାନ୍ୟ ଦେଲା । ସେହି ସବୁ ପରକୀୟା ପ୍ରୀତିକୁ ସାଗୋପାଙ୍ଗ ବର୍ଣ୍ଣନା କରି ନିଜେ ଆନନ୍ଦ ଲାଭ କରିବା ସଙ୍ଗେ ସମଗ୍ର ସମାଜକୁ ମଧ୍ୟ କୃଷ୍ଣ କାବ୍ୟ ମାଧ୍ୟମରେ ଆନନ୍ଦ ପ୍ରଦାନ କଲା । ପୁଣି ଆଉ ଏକ ପରିପ୍ରେକ୍ଷାରେ ଏପରି ହେଲା ଯେ, ନିଜକୁ ନାରୀ ଭାବରେ,

ରାଧା ଭାବରେ ସମାଜ ଅଭିସାର କରି କୃଷ୍ଣ ପ୍ରୀତି ପାଇଁ ଅହରହ ଚାଲି ଉଠିଲା । ମନରେ ଅମାପ ବିଶ୍ୱାସ ରହିଲା, କୃଷ୍ଣ ନିଶ୍ଚୟ ପାଖକୁ ଆସିବେ, ଭଲ ପାଇବେ, ନିଜର ଦୋଷଯିବେ । ସେ ଯାହାହେଉ, ରାଧାକୃଷ୍ଣଙ୍କ ମୁଗ୍ଧତା ଅହରହ ବିଚାର କରି, ସେ ଦୁର୍ଦ୍ଦିନୀ କେଳି ଉଦ୍‌ଘାଟନ କରିବାକୁ ଯାଇ ଉତ୍ତର ଦିଗରେ ଲେଖି ଅନୁରୋଧ ଆଣି ଅଧିକ ଗଭୀର ଆନନ୍ଦ ମୁଖର ଓଡ଼ି କାବ୍ୟ ଶ୍ରୀ ଗୀତଗୋବିନ୍ଦ ରାଧାମାଧବଙ୍କର ଯତ୍ନା କୁଳର କେଳିକୁ କାବ୍ୟଟି ଆରମ୍ଭ ହୁଏ -

“ରାଧାମାଧବଯୋଗ୍ୟୁଷ୍ଠି ଯତ୍ନା କୁଳେ ଉଦୟ କେଳୟ” ।

ହାଲଙ୍କର (ଯେ ଶତାବ୍ଦୀ) ଗାଥା ସତ୍ରପତୀ, ଉତ୍ତରାଧିକାରୀ (୧୨ ଶତାବ୍ଦୀ) କେଶୀ ସଂହାର, ଉତ୍ତରାଧିକାରୀ (୮୮-୯୮ ଶତାବ୍ଦୀ) ଅତ୍ୟୁତ୍ତମ, ନାରାୟଣ ଶ୍ରୀ, ଅର୍ଚ୍ଚନା ନାରାୟଣାଦିଶ୍ରୀ ଶ୍ରୀ, ଅନନ୍ଦବିନୟ (ନବମ ଶତକ) ଧନ୍ୟଲୋକ, ରାଜଶେଖରଙ୍କର (ନବମ ଶତକ) କାବ୍ୟ ନୀମାଂସା, ଚିତ୍ରକମ୍ପ (୧୦ମ ଶତକ)ଙ୍କର ନଳଚମ୍ପୁ, ଯୋଗଦେବ ପୁଣି (୧୦ମ ଶତାବ୍ଦୀ)ଙ୍କର ଯଶସ୍ୱଳକ ଚମ୍ପୁ, ଅଭିନବ ଗୁପ୍ତଙ୍କର (୧୧ଶ ଶତକ) ଧନ୍ୟଲୋକର ଲୋଚନ ଚୀକା, କୁଞ୍ଜବ (୧୦ମ ଶତକ)ଙ୍କର ବନେଷି ଚୀବିତମ୍, ମାଳବ ରାଜ ବାସୁଦେବ ମୁଖ୍ୟଙ୍କର (୧୦ମ ଶତକ) ଶିଳାଲେଖ, ଲୋଚନର (୧୧ଶ ଶତକ) ସରସ୍ୱତୀଚଣ୍ଡା ଉଭୟ ଆଦି ଗ୍ରନ୍ଥମାନଙ୍କରେ ଉଦ୍‌ଘାଟନ (୧୨ଶ ଶତକ) ପୂର୍ବରୁ ରାଧାକୃଷ୍ଣଙ୍କର କେଳିର ବର୍ଣ୍ଣନା ପ୍ରସଙ୍ଗ ଦୁଃଖିଗୋଚର ହୋଇଯାଏ । ଏଥିରେ ଅନେକ ଜ୍ଞାନରେ ଶ୍ରୀକୃଷ୍ଣଙ୍କୁ ମୁଗ୍ଧକିମ୍ପ, ଶ୍ରୀପତି, ମଧୁକିମ୍ପ ଆଦି ବିଷ୍ଣୁଙ୍କର ନାମମାନ ରାଧା-କୃଷ୍ଣ କେଳି ପ୍ରସଙ୍ଗରେ କେବଳ କୃଷ୍ଣଙ୍କ ପାଇଁ ଉଲ୍ଲିଖିତ ହୋଇଛି । ଫଳରେ ଉଦ୍‌ଘାଟନ ପୂର୍ବରୁ କୃଷ୍ଣ ଯେ ଦୃଶ୍ୟ ବିଷ୍ଣୁ ଏହି ଭାବଧାରା ପ୍ରତିଷ୍ଠିତ ହୋଇ ପାରିଥିଲା । ତେବେ ‘ରାଧା-ମାଧବ’ ବିଶ୍ୱକର୍ମା ଉଦ୍‌ଘାଟନ ପୂର୍ବରୁ ପ୍ରତିଷ୍ଠିତ ହୋଇ ପାରିଥିଲେ ମଧ୍ୟ ବହୁଳ ଭାବରେ ଗ୍ରନ୍ଥମାନଙ୍କରେ ତାହା ଉଲ୍ଲିଖିତ ହୋଇ ନଥିଲା । ତଥାପି କେତେକ କବି ସ୍ୱକୀୟ କାବ୍ୟ କବିତାରେ ରାଧାମାଧବ କେଳିକୁ ଜ୍ଞାନ ଦେଇଥିଲେ । ପ୍ରସ୍ତର କାଶ୍ମୀରବାସୀ ଶେମେନ୍ଦ୍ର ଉଦ୍‌ଘାଟନ ପୂର୍ବରୁ ଏଭାବର ଶତକରେ ସ୍ୱୀୟ ଦଶାବତାର ଚରିତରେ କୃଷ୍ଣଙ୍କୁ କେଶବ ଓ ମାଧବ ବୋଲି କହି ରାଧାକୃଷ୍ଣଙ୍କର ପବିତ୍ର ପ୍ରୀତିର ବର୍ଣ୍ଣନା କରିଛନ୍ତି । ଏଥା -

“ବଥା ରାଧାମାଧବ୍ୟ ଗତୋ ଦମିତି ମାଧବଃ
ଅରତିଂ ପ୍ରାନ୍ତତାଂ ତିଥାଂ କୁନ୍ଦନ୍ ଉଦେ ବି ନିଶ୍ଚୟନ୍ ॥”
ଶ୍ଳୋକ-୧୭୦ ॥
“ଯଜନ୍ ଗୋବୁଦ୍ଧରୁତ କୁଞ୍ଜ ମନ୍ଦନା ନ୍ୟାୟଲୋକସ୍ତନ୍
ଉତ୍ତରଃ
ସୋକ୍ଷ୍ମଂ ବଚିତା ନନ୍ଦୋ ବନରୁତା ସଖ୍ୟେବ
ରୁଷ୍ୟଶଲିଷ ॥” (୧୭୧ ଶ୍ଳୋକ)
ରାଧାମାଧବ ବିପ୍ରଯୋଗ ବିରଜ ଶ୍ରୀବୋପନାୟେ ମୁନୁ -
ଶାଞ୍ଜେଷ ପାନ ସଂସୋଧରାଗୁରୁକିରୀଷେ ପୁଞ୍ଜର
କଦସାକୁଳା ॥ (ଶ୍ଳୋକ ୧୭୨)

ଏଥିରୁ ଉଦ୍‌ଘାଟନ, ଉଦ୍‌ଘାଟନ ପୂର୍ବରୁ କାଶ୍ମୀରଠାରୁ ଆରମ୍ଭ କରି ଭାରତବର୍ଷରେ ରାଧାକୃଷ୍ଣଙ୍କର ମୁଗ୍ଧତା ମୁଗ୍ଧତା ବର୍ଣ୍ଣନା କରାଯାଇଥିଲା ଓ ଶ୍ରୀକୃଷ୍ଣଙ୍କୁ ଦୃଶ୍ୟ ବିଷ୍ଣୁ ଭାବରେ ଉଦ୍‌ଘାଟନ କରାଯାଇଥିଲା ।
କବି ଉଦ୍‌ଘାଟନ ପୂର୍ବରୁ ‘ଗୀତଗୋବିନ୍ଦ’ରେ ‘ଆତ୍ମୀୟସରତୀ’ ଗୁପ୍ତର ଉଦ୍‌ଘାଟନ ଗୋବିନ୍ଦାଦିତ୍ୟଙ୍କୁ କାଶ୍ମୀର ବୋଲି ଲେଖିଛନ୍ତି । ଏହି ଗୋବିନ୍ଦାଦିତ୍ୟ ରାଧାକୃଷ୍ଣଙ୍କର ପ୍ରେମ ବର୍ଣ୍ଣନା ପ୍ରସଙ୍ଗରେ କୃଷ୍ଣଙ୍କୁ ମଧ୍ୟ ବିଷ୍ଣୁ ବା ମଧୁକର୍ମା, ମଧୁକିମ୍ପ ଭାବରେ ବିବରଣ କରିଛନ୍ତି ।
ଏଥା -

“ମଧୁକର୍ମା ମୋଳିମାଳେ ସଗ୍ଧ ରୁକ୍ମସୁବି ବିଂ ସୁଧା
ରାଧାମ୍ ।
ଯତନ ପଦମଦସୀୟଂ ସୁଗନ୍ଧସ୍ୱିଚ୍ଛୁଂ ସୌରଭୋଦ କେଦର ॥”
(ଶ୍ଳୋକ ୪୩୧)
“ଲକ୍ଷ୍ମଣୁ ମଶ୍ୱଳ ଗୋପୀନିପୀତମାନସଂ
ରାଧା ।
ଅକ୍ଷେବ ପ୍ରଜ୍ଜତି କଥାଂ ଶଯୋଦସିତାବି ତୁଞ୍ଜୟ ॥”
(ଶ୍ଳୋକ ୫୧୦ ଆତ୍ମୀୟସରତୀ)

ଅତଏବ୍ କବି ଉଦ୍‌ଘାଟନ ପୂର୍ବରୁ ପରମ୍ପରାକୁ ଅଙ୍ଗୀକାର କରି ବିଷ୍ଣୁ କୃଷ୍ଣଙ୍କ ସହିତ ରାଧାକୁ ମିଳନ କରାଇ ରାଧା-ମାଧବ କେଳି ଲୀଳାରେ ଲୀଳାସିତ ସଦୃଶ୍ୟ ହୃଦୟ ମୋଦକ ‘ଗୀତଗୋବିନ୍ଦ’ ରଚନା କରି ଶ୍ରୀ ଗୋବିନ୍ଦଙ୍କର ଅପାର ପ୍ରୀତି ବର୍ଣ୍ଣନା କରିଥିଲେ ।

ରାଧା ହେଉଛନ୍ତି ‘ଗୀତଗୋବିନ୍ଦ’ର ନାୟିକା ଓ ଶ୍ରୀକୃଷ୍ଣ ହେଉଛନ୍ତି ନାୟକ । ରାଧାଙ୍କର କୃଷ୍ଣଙ୍କ ପ୍ରତି ଅନୁରାଗ, ବିରାଗ, ଅଭିମାନ ଆଦି ସମସ୍ତ କଥା ଏହି ଗ୍ରନ୍ଥରେ ବର୍ଣ୍ଣିତ ହୋଇଥିଲେ ମଧ୍ୟ କାବ୍ୟଟି ପୁରୁ ଶ୍ରୀକୃଷ୍ଣ ବା ଗୋବିନ୍ଦଙ୍କ ନାମରେ ନାମିତ । ପୁଣି ଏହି ଶ୍ରୀକୃଷ୍ଣ କେବଳ ଗୋପାଳକୃଷ୍ଣ ନୁହନ୍ତି; ସେ ହେଉଛନ୍ତି କବିଙ୍କ ଦୃଷ୍ଟିରେ ଅବତାରୀ ବିଷ୍ଣୁ । କାରଣ, ଉତ୍ତର ଦିଗରେ ଥିଲେ କୃଷ୍ଣଙ୍କ ପ୍ରାଣ । ସେହି କାରଣରୁ ଗ୍ରନ୍ଥଟିକୁ ଶ୍ରୀକୃଷ୍ଣଙ୍କୁ ସମର୍ପଣ କରି ପ୍ରତ୍ୟେକ ସର୍ଗର ଶେଷରେ ସର୍ଗରୁଚି ମଧ୍ୟ ସେହି ବିଷ୍ଣୁ-କୃଷ୍ଣଙ୍କ ନାମରେ ନାମିତ କରିଛନ୍ତି ।

ପ୍ରଥମ ସର୍ଗଟିରେ ଅନେକ ନାରୀଙ୍କ ମେଳରେ ବାସନ୍ତୀ ଶ୍ରୀମା ନିତ୍ୟ କୃଷ୍ଣଙ୍କର ମନୋରମ ଗାଥା ଶୁଣାଇ କବି ଉଦ୍‌ଘାଟନ ଏ ସର୍ଗଟିକୁ ‘ସାମୋଦ ସାମୋଦରଂ’ ବୋଲି ନାମିତ କରିଛନ୍ତି । ‘ଦାମ’ ଶବ୍ଦ ଅର୍ଥ ହେଉଛି ମାଳା । ଉଦର ପର୍ଯ୍ୟନ୍ତ ବିଲସିତ ମାଳା ଧାରଣ କରିଥିବାରୁ ଶ୍ରୀକୃଷ୍ଣଙ୍କୁ କୁହାଯାଏ ସାମୋଦର । ସେହି ସାମୋଦର ବା ଶ୍ରୀକୃଷ୍ଣଙ୍କର ଆମୋଦ ଅଥବା ଆନନ୍ଦ ନିମିତ୍ତ ପ୍ରଥମ ସର୍ଗଟି ଉତ୍ତରୀକୃତ ହୋଇଅଛି । ମଧୁ ମାସରେ ଅନେକ ନାରୀ ପରିଗଣଣରେ ବିନସିତ ହୋଇ ଶୁଣାଇ ରବକୁ ସାକ୍ଷାତ୍ ମୁଗ୍ଧମାନ କରି ଆନନ୍ଦ ଗାତ ଉଭୟ ଉଦ୍‌ଘାଟନ ହୋଇଥିବା ମୁଗ୍ଧକିମ୍ପ ବିଷ୍ଣୁ-କୃଷ୍ଣଙ୍କର ମହିମା ଓ ମାଧୁର୍ଯ୍ୟ ବର୍ଣ୍ଣନାରେ ମୁଗ୍ଧକିମ୍ପ ଶ୍ରୀ ଗୀତଗୋବିନ୍ଦର ପ୍ରଥମ ସର୍ଗ ‘ସାମୋଦ ସାମୋଦରଂ’ ।

ଦ୍ୱିତୀୟ ସର୍ଗଟି ନାମିତ ହୋଇଛି ‘ସ୍ୱିକ୍ଷ ମାଧବ’ ନାମରେ । ଶ୍ରୀକୃଷ୍ଣଙ୍କୁ ଏଠାରେ ‘ମା’ ବା ଲକ୍ଷ୍ମୀ, ‘ଧବ’ ବା ସ୍ୱାମୀ, ଏହି ଭାବରେ ଲକ୍ଷ୍ମୀପତି ବିଷ୍ଣୁ ଭାବରେ ଗ୍ରହଣ କରାଯାଇଛି । ମାତ୍ର ପ୍ରକୃତରେ କୃଷ୍ଣଙ୍କର ଲକ୍ଷ୍ମୀ ବୋଲି କେହି କ୍ଷୀ ନଥିଲେ । ପୁଣି ଅନ୍ୟ ଯୋଗୁ ଅନୁସାରେ ଏ ସର୍ଗଟିର ନାମ ‘ଅକ୍ଷେଶ କେଶବ’ ବୋଲି ରଖାଯାଇଛି । ଅର୍ଥାତ୍ ଏହି ସର୍ଗରେ କେଶବ ଗୋପୀନାଥଙ୍କ ପ୍ରୀତିମୟରେ ବିଷ୍ଣୁ ହୋଇ ଉତ୍ତରନକର କ୍ଷେଶ ଦୁଇ କରୁଥିବାରୁ ସର୍ଗଟିର ନାମ ହୋଇଛି ‘ଅକ୍ଷେଶ କେଶବ’ । ‘କ’ ଶବ୍ଦର ଅର୍ଥ ହେଉଛି ଜଳ କେ - ଜଳରେ ଶର ଭଳି ପ୍ରଳୟ କାଳରେ ଭାସୁଥିବାରୁ ବିଷ୍ଣୁଙ୍କୁ କେଶବ ବୋଲି କୁହାଯାଏ । ଅତଏବ୍ ସ୍ୱିକ୍ଷ ଲକ୍ଷ୍ମୀପତି ମାଧବ, ସ୍ୱିକ୍ଷ ମଧ୍ୟ କେଶବ । ଶ୍ରେଣି ଉଦ୍‌ଘାଟନ ପୂର୍ବରୁ କୃଷ୍ଣ ହେଉଛନ୍ତି ବିଷ୍ଣୁଙ୍କଠାରୁ ଅଭିନ୍ନ ।

କବି ଉଦ୍‌ଘାଟନ ପୂର୍ବରୁ ଦ୍ୱିତୀୟ ସର୍ଗଟିକୁ ‘ମୁକ୍ତ ମଧୁକର୍ମା’ ନାମରେ ନାମିତ କରିଛନ୍ତି । ମୁକ୍ତ ଶବ୍ଦର ଅର୍ଥ ମୋହଗ୍ରସ୍ତ । ମୁହ+ଃ । ରାଧା ପ୍ରେମରେ ମୋହଗ୍ରସ୍ତ ବା ମୁକ୍ତ ହୋଇ ତାଙ୍କର କରୁଣା ଭିକ୍ଷା କରିଛନ୍ତି ମଧୁକର୍ମା ଶ୍ରୀକୃଷ୍ଣ । ‘ଗୀତଗୋବିନ୍ଦ’ରେ ସେଥିପାଇଁ କୁହାଯାଇଛି -

ସଂମୁକ୍ତଂ ମଧୁକର୍ମାଦୟା ମଧୁରେ ରାଧା ମୁଖେର୍ଣ୍ଣେ ପୁନୁ -
ସନ୍ ବନ୍ଧନିତା ଶ୍ରେଣଂ ବଧୂତୁବଃ ଶ୍ରେମକଟା ଶ୍ରେମକଟା ॥

ସମ୍ପୂର୍ଣ୍ଣ କୁଷ୍ଠକ ପାଇଁ ଯେଉଁ 'ମଧୁସୂଦନ' ଶବ୍ଦର ପ୍ରୟୋଗ କରାଗଲା ତାହାର ଅର୍ଥ ହେଉଛି ମଧୁ ଓ କୈଟଭ ନାମକ ଦୈତ୍ୟଦୁର୍ଯ୍ୟୁଦ୍ଧର ବିନାଶକାରୀ । ଏହି ବିନାଶ ଶ୍ରୀକୃଷ୍ଣଙ୍କ ଦ୍ଵାରା ହାସଲ ହୁଏ ଯୁଦ୍ଧରେ ସଫଳତା ହୋଇ ନଥିଲା, ହୋଇଥିଲା ବିଷ୍ଣୁଙ୍କ ଦ୍ଵାରା ସତ୍ୟ ଯୁଗରେ । ଏ କଥା ଶାନ୍ତି ମଧ୍ୟ କବି ନିଶ୍ଚୟେ ଶ୍ରୀକୃଷ୍ଣଙ୍କୁ ମଧୁସୂଦନ, ମଧୁରିପୁ ଇତ୍ୟାଦି ଭାବରେ ଅଭିହିତ କରିଛନ୍ତି । କବିଙ୍କ ଦୃଷ୍ଟିରେ ଶ୍ରୀକୃଷ୍ଣ ବିଷ୍ଣୁଙ୍କ ଭିନ୍ନ ଅନ୍ୟ କେହି ନୁହଁନ୍ତି ।

ଶୁଣି ପଶାନ୍ତରେ କୁଷ୍ଠକୁ ମଧ୍ୟ ମଧୁସୂଦନ ବୋଲି କୁହାଯାଇଛି । ଏ ପର୍ବତର ନାମ ରଖାଯାଇଛି 'ସୁଷ୍ମ ମଧୁସୂଦନ' । ରାଧା ପ୍ରେମରେ ଏ ପର୍ବତରେ ସ୍ଵେଦସିତ (ସୁଷ୍ମ) ହୋଇଛନ୍ତି କାମାନଳରେ ଦହାଉତ କୁଷ୍ଠ । ରାଧା ମଧ୍ୟ ଅନ୍ୟ ପକ୍ଷରେ କୁଷ୍ଠକ ପାଇଁ କାମ ବାଧାରେ ନିର୍ଦ୍ଦିତା । ତେଣୁ ସଖୀ ସନ୍ଦେଶ ଥାଣି କୁଷ୍ଠକୁ ଦେଇ ସେହି କଥା ପ୍ରକାଶ କରିଛି-

"ପା ବିରହେ ତବ ଦୀନା ।
ନାଧକ ମନସିନ୍ ବିଗଞ୍ଜଭସାଦିବ ଭାବନସ୍ୟ ତ୍ଵୟି
ଲୀନା ॥"

ରାଧାଙ୍କର ଏ କାମ ବାଧା ଦୂର ହେବ କେବଳ ଶ୍ରୀକୃଷ୍ଣଙ୍କର ଅଙ୍ଗସଙ୍ଗ ରୂପୀ ଅନୁତ ରସ ପାନରେ ।

"ତୁଦଙ୍ଗ ସମାପୂତ ମାତ୍ର ସାଧ୍ୟାମ୍ ।"
ଗୀତଗୋବିନ୍ଦମ୍ ୪/୨୦ ॥

ସଖୀ ପୁଣି ଦେଖନ୍ତି, କୁଷ୍ଠ କିପରି ରାଧାଙ୍କ ଚିତ୍ତରେ ବ୍ୟାକୁଳିତ । ପକ୍ଷମ ସମ୍ଭବେ ସଖୀ ଯାଇ ଏ ବାଣୀ ରାଧାଙ୍କୁ ନିଶ୍ଚଳ ତାଙ୍କୁ କୁଷ୍ଠକ ପ୍ରତି ଆହୁରି ଅନୁରକ୍ତ କରିଛି । ପୁଣି ତାଙ୍କୁ କହିଛି, ହେ ରାଧେ ! ତୁମେ ସମୁଦାୟ କୁଷ୍ଠକୁ ଆସି କୋଟି କାମ ସୁନ୍ଦର ରସିକ ମୋହନ ଶ୍ରୀକୃଷ୍ଣଙ୍କୁ ଅଭିସାର କର । ତା'ପରେ ସୁକେଶ ହୋଇ ଶ୍ରୀକୃଷ୍ଣଙ୍କୁ ବିନୋହିତ କରି ତାଙ୍କର ଆନନ୍ଦ ପ୍ରମାଣିତ କରି ଅଖଣ୍ଡ ପୁଣ୍ୟ ଲାଭ କରିବାକୁ ସଖୀ ଅନୁରୋଧ କରିଛି ।

"ତେ ସଖୀ କୁଷ୍ଠଂ ସତିମିର ପୁଞ୍ଜଂ ଶୀଳସ୍ୟ ନୀଳ
ନିଷ୍ଠୁଳମ୍ ।
ଉଭୟି ପୁରାରେ ରୂପହିତ ହାରେ ଘନଭବ ତେଜ
ବଳାକେ ।
ଦୈବିକ ପୀତେ ଚିତି ବିପରୀତେ ଗାଭସି ପ୍ରକୃତ
ବିପାକେ ।
ବିଗଳିତ ବସନଂ ପରିହୃତ ରସନାଂ ଘଟସ୍ତ
ନିଘନମୁପିଧାନମ୍
କିମନ୍ତସ୍ୟ ଶୟନେ ପକ୍ଷଜ ନୟନେ ନିଧୁମିବ ହର୍ଷ ବିଧାନମ୍ ।"

ଗୀତଗୋବିନ୍ଦମ୍ ୫/୫-୭ ॥

ସଖୀ କହିଛନ୍ତି - ହେ ରାଧେ ! ତୁମକୁ ଅପେକ୍ଷା କରି ପକ୍ଷଜ ନୟନ ପୁଷ୍ପାକାଞ୍ଚ ବନମାଳୀ ପକ୍ଷକ ଶୟନରେ ଶୟନ କରିଛନ୍ତି । ତାହାକୁ ଦେଖିଲେ ତୁମେ ନିଶ୍ଚୟ କାମ ତାପ ବିହୁଳିତ ହେବ । ହେ ରାଧେ ! ପୁଷ୍ପାକାଞ୍ଚର ଅଭିଳାଷିତ କାମନା ପୂର୍ଣ୍ଣ କର ।

ଏଠାରେ କବି ପ୍ରଭୁ ଶ୍ରୀକୃଷ୍ଣଙ୍କୁ ପକ୍ଷଜ ନୟନ ବୋଲି କହିଛନ୍ତି । ଏହା ସୁଗନ୍ଧେ ରାମଚନ୍ଦ୍ରଙ୍କର ନାମ ଥିଲା ରାଜୀବ ଲୋଚନ । ମାତ୍ର ଏଠାରେ କୁଷ୍ଠ ହେଲେ ପୁଣି ରାଜୀବ ଲୋଚନ । "କିମନ୍ତସ୍ୟ ଶୟନେ ପକ୍ଷଜ ନୟନେ ନିଧୁମିବ ହର୍ଷ ବିଧାନମ୍" । ପୂର୍ବରୁ ତ କବି ଶ୍ରୀକୃଷ୍ଣଙ୍କୁ ରାଜଗାନ୍ଧି ରାମଚନ୍ଦ୍ର ବୋଲି ଘୋଷଣା କରିଛନ୍ତି । "ସମର ଶମିତ ଘଟସ୍ତ" । ଅତଏବ୍, ଏଠାରେ ରାଜୀବ ଲୋଚନ ବୋଲି ଆଉଥରେ ବିଷ୍ଣୁ କଲେ ଅପୁବିଧା କ'ଣ ?

ଅବଶେଷରେ କବି ସର୍ଗତର ନାମକରଣ କରିଛନ୍ତି "ପାକାଞ୍ଚ ପୁଷ୍ପାକାଞ୍ଚ" । ଏହା ଫଳରେ କବି ଭାବନାରେ ପୁଷ୍ପାକାଞ୍ଚ, ମଧୁରିପୁ, ବିଷ୍ଣୁ, କୁଷ୍ଠ ସବୁ ଏକାକାର ହୋଇଛି ।

ରାଧାଙ୍କ ଅଭିସାରରେ କୁଷ୍ଠ ବସିଥାନ୍ତି । ତେଣେ ରାଧା ବିଗ୍ଠ ବାଧାରେ ଅସୁସ୍ଥା, ଶ୍ରୀକୃଷ୍ଣଙ୍କ ନିକଟକୁ ଆସିବାକୁ ଅସମର୍ଥା । ଏ ମନହୁଦ୍ ସଫାଦ ଦେଇ ଫେରିଛି ସଖୀ ଷଷ୍ଠ ସର୍ଗରେ । ରାଧା ହୋଇଛନ୍ତି ବାସକ ସଞ୍ଜା ନାୟିକା । ପ୍ରେମର ପ୍ଳାବନରେ ଗୁହଁ ବସିଛନ୍ତି ଶ୍ରୀକୃଷ୍ଣଙ୍କୁ । ମନରେ ଆଶ୍ଚର୍ଯ୍ୟ ରଚିକେଳିର ନାନାବିଧ ଚିତ୍ର । ପାଖରେ ଥିବା ସଖୀଙ୍କୁ କରୁଛନ୍ତି, ହେ ସଖୀ, ନଟବର ନାଗର କାହ୍ନୁ କେତେବେଳେ ମୋ ପାଖକୁ ଆସିବେ ? ରାଧା କାମ ବାଧାରେ ସାତ୍ଵିକ ବିକାରଗ୍ରସ୍ତ ହୋଇଛନ୍ତି; ପ୍ରଳାପ କରୁଛନ୍ତି, ଲଜା ଫୋତ କରିଛନ୍ତି, ଫନ୍ଦନ କରୁଛନ୍ତି । ଆଉ ମଧ୍ୟ ପୁଣି ସଖୀଙ୍କୁ ଦୂରୀ ରୂପେ ପଠାଇ ଅଭିସାର ପାଇଁ କରୁଣା ନିବେଦନ କରିଛନ୍ତି :

"ତୁରିତ ମୁପେତି ନ କଥମଭିସାରମ୍ ।
ହରିରିତି ବଦତି ସଖୀ ମନୁବାରମ୍ ।
ଶ୍ଵିଷ୍ୟତି ରୂପତି ନଳଧର କହମ୍ ।
ହରିରୂପଗତି ଇତି ତିମିର ମନସମ୍ ।
ଭବତି ବିଲସିନୀ ବିଗଳିତ ଲଜା ।
ବିଳପତି ଲୋଦତି ବାସକ ସଞ୍ଜା ॥

ଗୀତଗୋବିନ୍ଦମ୍ ୬/୫-୭)

ଏହି ସର୍ଗଟିକୁ କବି ଧୂଳି ବୈକୁଣ୍ଠ ବୋଲି ନାମିତ କରିଛନ୍ତି । ଅର୍ଥାତ୍ ଶ୍ରୀକୃଷ୍ଣଙ୍କୁ ଏଠାରେ 'ବୈକୁଣ୍ଠ' ବୋଲି କୁହାଯାଇଛି । ମାତ୍ର ଶ୍ରୀକୃଷ୍ଣ ବାସକରେ ବୈକୁଣ୍ଠ ନୁହଁନ୍ତି । କେବଳ ବିଷ୍ଣୁ ଭାବରେ ତାଙ୍କୁ ବୈକୁଣ୍ଠ ବୋଲି କୁହାଯାଇ ପାରେ । କାରଣ, ପୁରାଣ ଶାସ୍ତ୍ରାନୁସାରେ ବୈକୁଣ୍ଠ ଶବ୍ଦର ପୂର୍ବର ଅର୍ଥ ଅଛି । ଗୋଟିଏ ହେଉଛି ବିଷ୍ଣୁ ଓ ଅନ୍ୟଟି ତାଙ୍କର ବାସସ୍ଥାନ ।

ବ୍ରାହ୍ମଣ ଯୁଗ ଓ ଉପନିଷଦ ଯୁଗରେ 'ବୈକୁଣ୍ଠ'ର ଅର୍ଥ ଥିଲା ବୈଦିକ ଦେବତା ଇନ୍ଦ୍ର(୧) । ପ୍ରତ୍ୟାଫଟିକର ଅସୁରୀ ବନ୍ୟା ବିକୁଞ୍ଚାଙ୍କର ପୁତ୍ର ଥିଲେ ବୈକୁଣ୍ଠ । କୁହନ୍ଦେବତା ମତରେ ସେ ଇନ୍ଦ୍ର ସମ ଶକ୍ତିଶାଳୀ ଥିଲେ । ପରେ ତାଙ୍କୁ ହିଁ ଉପେନ୍ଦ୍ର (ବିଷ୍ଣୁ) ବୋଲି କୁହାଯାଇଥିଲା । ବିଷ୍ଣୁ ଧର୍ମୋତ୍ତର (୩/୪୪/୯-୧୩) ଅନୁସାରେ ବୈକୁଣ୍ଠଙ୍କର ଶ୍ଵରିଗୋଟି ପୁତ୍ର, ଆଠଗୋଟି ହସ୍ତ ଓ ବାହନ ହେଉଛି ଗରୁଡ଼ । ଏହି ଗରୁଡ଼ାରେହିଁ ବୈକୁଣ୍ଠଙ୍କୁ ରୂପମଞ୍ଚନ ଗ୍ରନ୍ଥରେ (୩/୫୨/୫୪) ମହାଦଳ ଅଞ୍ଚଳକୁ ବିଷ୍ଣୁ ରୂପେ ଚିତ୍ରଣ କରାଯାଇଛି । ବିଭିନ୍ନ ସଂଗ୍ରହାଳୟରେ ଭାରତରେ ଏତଦ୍ ଅନେକ ବୈକୁଣ୍ଠ ବିଷ୍ଣୁଙ୍କର ମୂର୍ତ୍ତି ଦେଖିବାକୁ ମିଳେ । ସେ ଯାହାହେଉ, ଏହି ପର୍ବ ଶକ୍ତିମାନ ବୈକୁଣ୍ଠ ରୂପୀ ବିଷ୍ଣୁ-କୁଷ୍ଠଙ୍କୁ ଲାଭ କରିବା ପାଇଁ ବ୍ୟାକୁଳ ହୋଇଛନ୍ତି କୁଷ୍ଠାନ୍ତୁଳା ରାଧା ।

ନାଗର ନାରାୟଣଙ୍କର ; ପିତାରେ ବିଜୟ ହେବାରୁ ରାଧାଙ୍କର ବିରହହାଳା ବହୁଗୁଣିତ େ, ରହି । ସେ ନିଜର ଯୌବନକୁ ନିନ୍ଦା କରିଛନ୍ତି । ତାଙ୍କର କାମପୀଡ଼ାର ବର୍ଣ୍ଣନାରେ ମୁଖରିତ ହୋଇଛି ସଞ୍ଜମ ସର୍ଗ । ରାଧା ଆଶଙ୍କା କରୁଛନ୍ତି, ଶ୍ରୀକୃଷ୍ଣ ଅନ୍ୟ କେଉଁ ରମଣୀର ବଗରେ ରହିଯାଇଛନ୍ତି କି ? ଅଥବା ଅନ୍ୟ କେହି ବନ୍ଧୁ ତାଙ୍କୁ ଆସିବା ପାଇଁ ନିବୃତ୍ତ କରାଇଛି କି ? ଏହିଭଳି ରାଧାଙ୍କ ମନରେ ଅନେକ ଚିନ୍ତା, ଅନେକ ଅନୁଶୋଚନା । ଏହି ସମୟରେ ସଖୀ ବିରସ ମନରେ ଫେରି ଆସିଛି । ରାଧା ସଖୀଙ୍କର ଏହି ବିରସତା ଅବଲୋକନ କରି କହୁଛନ୍ତି, ସତେ କ'ଣ ମୋ ପ୍ରାଣର ପ୍ରିୟ ଶ୍ରୀକୃଷ୍ଣ ଅନ୍ୟ ସୁବର୍ତ୍ତୀ ସହିତ ରମଣ କଲେ ? ଏହି ଭାବନାରେ ମୁଖରିତ ହୋଇ ଉଠିଲେ ମହାକବି ଜୟଦେବ । ଏହି ପରକୀୟା ପ୍ରୀତିର ନାୟକ ହେଉଛନ୍ତି ନାମର ନାରାୟଣ ନଟବର ଶ୍ରୀକୃଷ୍ଣ । ଏଥିପାଇଁ ସର୍ଗାନ୍ତରେ ଏହି ସର୍ଗଟିକୁ କା ନାମିତ କଲେ 'ନାଗର ନାରାୟଣ' ଭାବରେ । ରାଧାଙ୍କ ସହିତ ଯେଉଁ

ପ୍ରକାରେ ଶ୍ରୀକୃଷ୍ଣ କେହି କରିଥାନ୍ତି, ସେହିପରି ଅନ୍ୟ କାମନାଙ୍କ ସହିତ
କରିଥିବେ ବୋଲି ରାଧା ଅନୁମାନ କରିବା ସ୍ୱାଭାବିକ । ରାଧା ଜାଣନ୍ତି
ଯେ, ଶ୍ରୀକୃଷ୍ଣଙ୍କ ପ୍ରତି ଲାଭ କରିଥିବା ଭଗଣୀ ସକଳ କାମ ବାଧାକୁ
ନିଷ୍କାର ପାଏ । ମନରେ ତା'ର ସ୍ଥାନି ଆସେ ନାହିଁ, ମନସ୍ତ ପବନ ଆଉ
ତା'ର ଚନ୍ଦ୍ରକୁ ଜଳାଏ ନାହିଁ ଓ କାମବାଣୀ ଚାପାର ବିଛି କରିପାରେ
ନାହିଁ । କୃଷ୍ଣ ପ୍ରତିରେ ସମ୍ପୂର୍ଣ୍ଣ ସମ୍ପୃକ୍ତ ହୋଇ ସେ ପ୍ରାଣରେ ପୂର୍ଣ୍ଣତା
ଲାଭ କରେ ଓ ଅପାର ଆନନ୍ଦକୁ ପ୍ରାପ୍ତ ହୁଏ । ତେଣୁ କବି କହିଛନ୍ତି
ଦୋସ୍ ଅମର ଲେଖନୀ "ଗୀତଗୋବିନ୍ଦ"ରେ -

"ତପତ ନ ପା ବିଗଳସ୍ତ ଶୟନେତ୍ ।
x x x x
ହୁତତି ନପା ମନସିତ ବିଶିଖେନ ॥
x x x x
ଦଦତି ନ ପା ହୁତି ବିରତ ଭରେଣ ॥
ଗୀତଗୋବିନ୍ଦମ୍ ୭/୧-୫) ।

ରାଧା ଆଶାର ସୌଧ ଗୋଳି କରିଛନ୍ତି ଶ୍ରୀକୃଷ୍ଣଙ୍କ ଆଗମନ ପାଇଁ ।
ଶ୍ରୀକୃଷ୍ଣଙ୍କ ବିଳମ୍ବର ପ୍ରତିଟି ମୁହୂର୍ତ୍ତ ତାଙ୍କ ପାଇଁ ହୋଇଉଠିଛି ଅତ୍ୟନ୍ତ
ଦୁର୍ଦ୍ଦିନ । ବେଳୁଁ ବେଳେ ଶାନ୍ତିତା ନାହିଁବା ପାଇଁ ଚିନ୍ତି ରାଧା ।
ଏହିଭଳି ଅବସ୍ଥାରେ ଅନ୍ତମ ସର୍ଗରେ ରାଧାଙ୍କ ସମ୍ମୁଖରେ ଆବିର୍ଭୂତ
ହୋଇଛନ୍ତି ନବବର ନାଗର ଶ୍ରୀକୃଷ୍ଣ । ମାନିନୀ ରାଧାଙ୍କର ଅଭିମାନ
ଦୁର୍ଗୁଣିତର ହୋଇଛି । ଅନ୍ୟ ନାଣୀ ସହିତ ଭଗଣ କରି କାଳିଆ କାନ୍ଥ
ଆଉ କାହିଁକି ଆସିଛନ୍ତି ତାଙ୍କ ପାଖକୁ ? ତେଣୁ ଶ୍ରୀକୃଷ୍ଣଙ୍କୁ ସେଠାରୁ
ଭୁଲିଯିବା ପାଇଁ ରାଧାଙ୍କ ଅଭିମାନଭରା ହସ୍ତରେ କହିଛନ୍ତି - "ଯାହିଁ
ମାଧବ ଯାହିଁ କେଶବ" । ଏପରି ଅବସ୍ଥା ଦେଖୁ ଶ୍ରୀକୃଷ୍ଣ ଅନେକ
ରୁହାଇଛନ୍ତି; ମାତ ବିଫଳ ହୋଇଛନ୍ତି ।

ଏହି ସର୍ଗରେ ଶ୍ରୀକୃଷ୍ଣଙ୍କୁ ଲକ୍ଷ୍ମୀପତି ବା ନାରାୟଣ ବୋଲି କୁହାଯାଇ
ସର୍ଗଟିକୁ "ବିଲୟ ଲକ୍ଷ୍ମୀପତି" ବୋଲି ନାମିତ କରାଯାଇଛି । କବିଙ୍କ
କଳନାରେ ସ୍ୱୟଂ ଗୋଲକ ବିଦ୍ୟାରୀ ବିଷ୍ଣୁ ଲୀଳାବିଦ୍ୟାରୀ ହୋଇ ଲୋକିକ
ରୀତିରେ ବିପରି ସଂସାରରେ ଅବତୀର୍ଣ୍ଣ ହୋଇଛନ୍ତି ଓ ପାଧାରଣ
ଭାବରେ ବିପରି ଲୀଳା ଖେଳା କରିଛନ୍ତି, ତାହା ହୋଇଛି ପୁଣ୍ୟ ବର୍ଣ୍ଣନାସ୍ତ
ବସୁ ।

ରାଧାଙ୍କ ମାନଭଙ୍ଗନ କରିବା ପାଇଁ ବହୁ କାକୁଟି ମିନତି କରିଛନ୍ତି ପ୍ରଭୁ
ବୁଦ୍ଧିଦାରୀ ମାଧବ । ସେତେବେଳେ ସେ ନିଜର ସଫଳ ପ୍ରଭୁତ୍ୱ ଓ
ନିଜତ୍ୱକୁ ଚ୍ୟାଗ କରି ପରୁ କିଛି ଛୋଟାଇ ଦେଇଛନ୍ତି ପ୍ରେମର ପପରା
ରାଧାଙ୍କର ପାଦତଳେ । ପୁଣି କହି ଚାଲିଛନ୍ତି, ହେ ରାଧେ ! ଆଉ ତୁମେ
ମାଧବଙ୍କ ଉପରେ ମାନ କର ନାହିଁ ।

"ମାଧବେ ମା କୁରୁ ମାନିନି ମାନମୟେ" ॥
ଅସି ପୁଲକ୍ଷଣେ ! କାହିଁକି ନିଜର ଯୌବନକୁ ସଦୃଶଯୋଗ ନକରି ଏ
ମନୋରମ ବସନ୍ତ କାଳରେ ମଦନ ମୋଦନ ଶ୍ରୀକୃଷ୍ଣଙ୍କୁ ଫେରାଇ ଦେଇ
ଓ ଏହି ତାତ ଫଳନିର ବିପୁଳ କୁତ ଦୁସ୍ତର ବିଫଳ ବରୁଣ ? ନବମ
ସର୍ଗରେ ଶାନ୍ତିତା ନାହିଁବା ରାଧାଙ୍କୁ ଶାନ୍ତ କରିବା ପାଇଁ ସଖୀ ଏହିଭଳି
ଭାବରେ କୁହାଇଛି ।

"ତାତ ଫଳାଦପି ଗୁରୁମତି ସରସଂ
କିମ୍ବୁ ବିପଳାକୁରୁଷେ କୁତ କଳପମ୍" ॥
ସଖୀତରେ କବି କହୁଥିବା ସର୍ଗର ନାମକରଣ କରିଛନ୍ତି 'ପୁଷ୍ପମୁକୁତ' ।
ଏଠାରେ ମଧ୍ୟ ଶ୍ରୀକୃଷ୍ଣଙ୍କୁ ମୁକୁତ ବୋଲି କହିବା ପଛରେ ସେହି ବିଷ୍ଣୁ ଭାବ
ହୁ ନିହିତ ।

ସଖୀ କୁହାଇବାରେ ରାଧାଙ୍କର ଦୁଃସ୍ୱପ୍ନ ଦୂର୍ବାଚ୍ଛନ୍ନ ହୋଇଛି ସତ, ମାତ
ଅଭିମାନ ଦୂର ହୋଇନାହିଁ । ଦମନ ସର୍ଗରେ ଦକ୍ଷିଣ ନାୟକ ଶ୍ରୀକୃଷ୍ଣ
ସମ୍ପାଦକରେ ରାଧାଙ୍କ ନିକଟରେ ସ୍ୱୟଂ ଆବିର୍ଭୂତ ହୋଇଛନ୍ତି ।

ମାନଭଙ୍ଗନ ପାଇଁ ତଥା ରତିରସ ପାନ କରବା ପାଇଁ ସମୁଦ୍ଧିକ
ରାଧାମନନ ନାନା କାକୁଟି ମିନତି ମଧ୍ୟରେ ନିଜର ଆବେଗ ଓ ଉତ୍ତେଜ
ପ୍ରକାଶ କରିଛନ୍ତି । ସେ କହିଛନ୍ତି, ହେ ରାଧେ ! ତୁମେ ଅଳପ ଚିତ୍ତେ
ହସିଥିଅ, ତୁମ୍ଭର ଏ ଦନ୍ତ କୌମୁଦୀ ମୋର ଏ ପୁଷ୍ପୋଦ୍ଭାବର ଦୁର
କରିଦେଉ । ଏ ମାନ ଚ୍ୟାଗ କର । ମଦନାଳୟରେ ମୋର ମନ
ଦକ୍ଷୀଭୂତ ହେଉଛି । ତୁମ ମୁଖ କମଳରୁ ମୋତେ ମଧୁପାନ କରିବାକୁ
ଦିଅ ।

"ଦେହି ମୁଖ କମଳ ମଧୁପାନମ୍"
ହେ ପୁନ୍ଦରୀ ! ମୋତେ ନିବିଡ଼ ଭୁଜ ବନ୍ଧରେ ଆଲିଙ୍ଗନ କର ।
"ଦେହି ଖର ନୟନ ଶରଯାତମ୍
ସତସ୍ତ ଭୁଜ ବନ୍ଧନମ୍, ଜନସ୍ତ ରଦ ଶାନ୍ତନମ୍ ।
ଯେନ ବା ଭବତି ସୁଖ ଜାତମ୍" ॥
ହେ ପୁନ୍ଦରୀ ! ରାଧେ ! ତୁମେ ମୋର ଭୂଷଣ, ତୁମେ ମୋର କୀର୍ତ୍ତନ,
ତୁମେ ମୋର ଏ ଭବ ସାଗରର ରତ୍ନ ।

ତମେ ତମେ ଏପରି ଶୁଭୁକ୍ତି ପ୍ରୟୋଗରେ ଶ୍ରୀକୃଷ୍ଣ ସୀମା
ଟପିଗଲେ । ଅଭିମାନ ଭଙ୍ଗନ ପାଇଁ ଶେଷରେ କହିଲେ, "ହେ
ରାଧେ ! ତୁମ୍ଭର ଏ ପଦ ପଢ଼ବ କାମ ବିଷୟାଳା ଦୁର କରିପାରେ ।
ଅତଏବ, ତୁମର ଏ ପଦ ଦୁସ୍ତର ମୋର ମତକରେ ଛାପନ କର ।
"ପୁରଗରଜ ଶାନ୍ତନଂ ମମ ଶିରସି ମଞ୍ଜନମ୍ ।
ଦେହି ପଦ ପଢ଼ବମୁଦାରମ୍" ॥

ନାହିଁବା ମାନ ଭଙ୍ଗନ ଲାଗି ନାୟକଙ୍କୁ କେତେଦୂର ବିନମ୍ର ହେବାକୁ
ହୁଏ, ସ୍ୱୟଂ ଶ୍ରୀକୃଷ୍ଣ ତାହାର ଏକ ଆଦର୍ଶ ଏଠାରେ ଉପସ୍ଥାପନ
କରିଛନ୍ତି । ଫଳରେ ତାଙ୍କର ରାଧା ପ୍ରୀତିର ଅନାବିଳତା, ତ୍ରୁତତା, ନିଷ୍ଠା
ଓ ସର୍ବୋପରି ଏକପ୍ରାଣତା ପ୍ରକଟିତ ହୋଇଛି । ଏହି ଭାବନାରେ
ରାଧାକୃଷ୍ଣ ଅଭେଦରେ ଏକାକାର ହୋଇଛନ୍ତି । ଅର୍ଦ୍ଧନାଗୀଶ୍ୱର ଶିବଶକ୍ତି
ଅଥବା ବ୍ରହ୍ମଚନ୍ଦ୍ରିକା ଭଳି ରାଧାକୃଷ୍ଣ ସମ୍ପୂର୍ଣ୍ଣ ଦୋକାବାକାରିତ
ହୋଇଛନ୍ତି ।

କେତେକ ସଂସରଣରେ "ପୁଷ୍ପମାଧବ"ର ନାମ "ଚତୁର ଚତୁର୍ଭୁଜ"
ବୋଲି ନାଣିବାକୁ ହୁଏ(୧) । ସେ ଯାହାହେଉ, ମାଧବ ଓ ଚତୁର୍ଭୁଜ
ଉଭୟ ବିଷ୍ଣୁବାଚକ । ପ୍ରକୃତ ପକ୍ଷରେ କୃଷ୍ଣ ମାଧବ ବା ଚତୁର୍ଭୁଜ
ନରେଲେ ମଧ୍ୟ ତାଙ୍କୁ ବିଷ୍ଣୁ ବୋଲି ଜ୍ଞାନ କରାଯାଇ ଏପରି ନାମିତ
କରାଯାଇଛି ।

କୃଷ୍ଣଙ୍କର ଅନୁନୟ ସତ୍ତ୍ୱେ ମଧ୍ୟ ରାଧାଙ୍କୁ କୁଞ୍ଜକୁ ଯିବା ପାଇଁ ଉଦ୍ୟତ
ହେଲେ ନାହିଁ । ତେଣୁ ଏକାଦଶ ସର୍ଗରେ ସଖୀ ପୁଣି ମାନ ଭଙ୍ଗନରେ
ସାହାଯ୍ୟ କରିଛନ୍ତି । ଶ୍ରୀକୃଷ୍ଣଙ୍କର ରାଧାଙ୍କ ପ୍ରତି ଥିବା ଅନୁରକ୍ତିକୁ ସେ
ପୁଣି ଦୋହରାଇଛନ୍ତି । ରାଧାଙ୍କର ଅଙ୍ଗ ଲାବଣ୍ୟକୁ ପ୍ରଶଂସା କରି ସଖୀ
କହିଛନ୍ତି ଯେ, ବେଶୁପାଣି ଅତ୍ୟନ୍ତ ବିଦୁଳିତ ହୋଇ ତାଙ୍କୁ ଅନାଳ
କହିଛନ୍ତି । ତେଣୁ ହେ ରାଧେ ! ତୁମକୁ ଦେଖିଲାକ୍ଷଣି ସେ ନିଷ୍ପସ୍ତ ନିବିଡ଼
ଭାବରେ ଆଲିଙ୍ଗନ କରିବେ । ଏହା ଶୁଣି ରାଧା ସୁବେଶ ହୋଇ
ନିକଟରେ ଯାଇ ପହଞ୍ଚିଲେ । ତାଙ୍କୁ ଏକାନ୍ତରେ ଦେଖୁ ଗୋବିନ୍ଦଙ୍କ
ଆନନ୍ଦର ସୀମା ରହିଲା ନାହିଁ । ତେଣୁ କବି ଏହି ସର୍ଗଟିର ନାମକରଣ
କଲେ "ସାନଳ ଗୋବିନ୍ଦ" ।

ଅକ୍ଷିମ ବା ସ୍ୱାଦର ସର୍ଗ ରାଧାକୃଷ୍ଣଙ୍କ କେଳିର ତରଳ ସୋପାନକୁ
ବର୍ଣ୍ଣନା କରେ । ରାଧା ଯାଇ ସୁସଜ୍ଜିତ ପଢ଼ବ ଶୟ୍ୟାର ଏକ ପ୍ରାନ୍ତରେ
ବସିଲେ । ଶ୍ରୀକୃଷ୍ଣ ଅନୁନୟ କରି କହିଲେ, "ହେ ରାଧେ ! ତୁମେ
ଏତେ ଦୂର ଚାଲି ଚାଲି ଆସିଲ । ପାଦକୁ ବନ୍ଧ ହୋଇଥିବ । ଏ ଶୟ୍ୟା
ଉପରେ ପାଦ ରଖ, ମୁଁ ଚିକିତ୍ସା ପାଦ ସଫାହନ କରିଦିଅ । ତିନେ
ଶକୁନ୍ତଳାଙ୍କୁ ମଧ୍ୟ ଦୁଷ୍ପ୍ରକ୍ତ ଏପରି କରୁଥିବାର ବର୍ଣ୍ଣନା କାଳିଦାସଙ୍କ

“ଅତିସାଧାରଣ ଶାନ୍ତିରାଜ୍ୟ”କୁ ଦେଖିବାକୁ ମିଳେ । ସେ ଯାହାଦେଉ, ପୁଣି ଶ୍ରୀକୃଷ୍ଣ ହେଲେ, ସେ ପଞ୍ଚୀ ! ତା’ପରେ ତୁମେ ମୋର ଉପରେ ତୁମର କୃତ କଳପକୁ ଛାପନ କରି ନିବିଡ଼ାଲିଙ୍ଗନରେ ମୋର ମନସିତ ବାଧାକୁ ଶାନ୍ତ କରିବ ।

“ପୁରୁଷାଣି କୃତ କଳପ” ବିନିବେଗସ୍ତ ଶେଷସ୍ତ ମନସିତ୍ ଗପନ” ।

ଏପରି ବ୍ୟାପନ କରି ନାନ ଶୁଭୁକ୍ତିରେ ରାଧାମୋହନ ରସିକ ପ୍ରବର ରାଧାକୁ ଋତି କେଳି ପାଇଁ ଉତ୍ସାହିତ କଲେ ଓ ନିଜେ ମଧ୍ୟ କେଳିରେ ପଡ଼ିପର ହେଲେ । ରାଧା ମଧ୍ୟ ଲଜ୍ଜା ପରିହାର କରି କେଳି ସମରରେ କାନ୍ଥକୁ ଚ୍ୟ ହରିବାକୁ ଉତ୍ସୁକ ହେଲେ । କବି ଲେଖିଲେ, —

“ମାରାଙ୍ଗେ ରତିକେଳିସଙ୍କୁଳ ଗଣାରସେ ତସ୍ୟା ସାହସ—
ପ୍ରାୟଂ କାଞ୍ଚ ନସ୍ୟାସ୍ କିଞ୍ଚିଦୁପରି ପ୍ରାରସ୍ମାନ୍ ଯତ୍ ସସ୍ତମାତ୍” ।

ରାଧାଙ୍କର ଏହି ଉତ୍ସୁକତା ହେଉଛି ଶ୍ରୀକୃଷ୍ଣଙ୍କର ସଫଳ କାମ କଳାର ଉତ୍ତରାଧିକାରୀ । କିଛି ସମୟ ପରେ ରାଧା କାମ କେଳିରେ ଅବସନ୍ନା ହେବାକୁ ଶ୍ରୀକୃଷ୍ଣ ତାଙ୍କର ଆଲୁଲାସିତ କେଶକୁ ସଜାଡ଼ି ଦେଇଛନ୍ତି । ଉପରେ ତାଙ୍କର କସ୍ତୁରୀ ଲେପନ କରିଛନ୍ତି । ପ୍ରିୟର ଆନନ୍ଦ ପାଇଁ ଏକ ଉପସ୍ଥାନ କରିଛନ୍ତି । କାରଣ, ଋତି କେଳିର ମହାସମରରେ ଉଭାଗଣା ହୋଇ ରାଧା ଏକାଧାରରେ ଦ୍ଵାକାମସ୍ ପୀଡ଼ା ଓ ତନ୍ତନିତ ପଦ୍ମପୁକୀ ଆନନ୍ଦରେ ଅଭିଭୂତା ହୋଇଛନ୍ତି । ସେହି ଅବସ୍ଥାକୁ ବର୍ଣ୍ଣନା କରି କବି ନୟଦେବ ଲେଖିଛନ୍ତି, —

“ବ୍ୟାକୋଳ କେଶପାଶଞ୍ଚରଳିତ ମଳକେ ସ୍ଵେଦଲୋଲୋ
କସୋଲୋ

କୃଷ୍ଣାଦଞ୍ଜାଧରଶ୍ରୀଃ କୃତ କଲସରୁଷ୍ଠ ହାରିତା ହାର ଯଞ୍ଚିଃ ।
କାଞ୍ଚୀ କାଞ୍ଚିଦ୍ଵଗତାଶାଂ ଶ୍ରୀନନ୍ଦନପଦଂ ପାଶିନାଞ୍ଜାଦ୍ୟ ସଦ୍ୟଃ
ପଶ୍ୟନ୍ତି ସହପଂ ମାଂ ଦେସି ବିଲୁଲିତପୁଷ୍ପରେ ସ୍ଵଂ ଧୂନୋତି” ॥

ରାଧାଙ୍କର ଅନୁନୟପୂର୍ଣ୍ଣ ପ୍ରାର୍ଥନାରେ ବିଦୁଳିତ ହୋଇ ରସରାଜ ଶ୍ରୀକୃଷ୍ଣର ପ୍ରତିମୂର୍ତ୍ତି ଶ୍ରୀକୃଷ୍ଣ ରାଧାଙ୍କ ଲଲାଟରେ ତିଳକ ଲେଖି, କବରୀ ସଜାଡ଼ି, ନୀଳ ବସ୍ତ୍ର ପରିଧାନ ବଗାଇ, କବିରେ ତାଙ୍କର ମେଖଳା କିଞ୍ଚିତ୍ ବନ୍ଦନ କରି ସବୁ ପ୍ରକାରେ ପ୍ରିୟାଙ୍କୁ ସଜାଡ଼ି ଦେଲେ । କବିଙ୍କ ଅମର ଲେଖନୀରେ ରାଧାକୃଷ୍ଣଙ୍କର ଆନନ୍ଦ ମୁଖରିତ ଋତି କେଳିର ସ୍ଵାମୀପୂତ ଏକ ଚରଣ ସୋପାନରେ ପରିବେଶିତ ହେଲା । ସମସ୍ତ ଗାନ୍ଧର୍ବ କଳା କୌଶଳର ପରାକାଷ୍ଠାକୁ ଅଙ୍ଗୀଭୂତ କରି ଆଦିରସ ଶ୍ରୀକୃଷ୍ଣକୁ ମୂର୍ତ୍ତିମାନ କରି ତଥା ରସାରବ ସହିତ ବ୍ରହ୍ମାନନ୍ଦକୁ ସଂଯୋଗ କରି କବି ନୟଦେବ ନାୟକ ଶ୍ରେଷ୍ଠ ଶ୍ରୀକୃଷ୍ଣଙ୍କ ଗୁଣ କୀର୍ତ୍ତନରେ ପ୍ରସିଦ୍ଧ ଗ୍ରନ୍ଥ “ଗୀତଗୋବିନ୍ଦ”କୁ ସାର୍ଥକ କରିଛନ୍ତି । ତେଣୁ କବି ଭବିଷ୍ୟନ୍ତି, —

ଯଦ୍ ଗାନ୍ଧର୍ବ-କଳାୟୁ କୌଶଳମନୁଧ୍ୟାନଂତ ଯଦ୍ ବୈଷ୍ଣବମ୍
ଯଜ୍ଞଜ୍ଞାନ କର୍ବେକସାରମପି ଯତ୍ କାବ୍ୟେଷୁ ଲୀଳାସିତମ୍ ।
ତେ ସର୍ବଂ ନୟଦେବ ପଞ୍ଚିତକବୋଃ କୁଞ୍ଚିକତା ମାସନଃ
ସାନନ୍ଦଂ ପରିଶୋଧୟତୁ ସୁଧସଃ ଶ୍ରୀଗୀତଗୋବିନ୍ଦତଃ ॥

“ନୀଳ ସଦ୍ଧୁ” ସାନ୍ତରାପୁର ଗୋଡ଼,
ପୁରୁଣାଭୁବନେଶ୍ଵର ଭୁବନେଶ୍ଵର-୨ ।



ସଚିବାଳୟ, ଠାରେ ସମ୍ପାଦିକ ସମ୍ମିଳନୀରେ ମୁଖ୍ୟମନ୍ତ୍ରୀ.....

ପରିବେଶ ସୁରକ୍ଷାରେ ଉଦ୍ଭିଦଚରା ବେଙ୍ଗ

ଅଧ୍ୟାପକ ପ୍ରଫୁଲ୍ଲ କୁମାର ମହାନ୍ତି

“କି ବେଙ୍ଗ ?” “ଠୁଣି ବେଙ୍ଗ ?”

ଅତି ସାଧାରଣ ପ୍ରାଣ ହିସାବରେ ବେଙ୍ଗଟି ଅଗାଧବୃଦ୍ଧିପାତୀ
ପଦ୍ମପତ୍ର ପତ୍ରରେ ନିଶ୍ଚଳା । କେତେକେଲେ ଜଳଭାଗରେ ତ
କେତେକେଲେ ଭୂଭାଗରେ ସମୟ କାଟୁଥିବାରୁ ବେଙ୍ଗକୁ
ଦ୍ୱିପଦପ୍ରାଣୀ ପ୍ରାଣୀ (Amphibian) ବୋଲି କୁହାଯାଏ । ପ୍ରାଣୀ
ଜଗତରେ ଏ ପ୍ରକାର ବିଶେଷତା ଯେମିତି ଯେ ନିଜକୁ ଶ୍ୱାସକ୍ରିୟା
କରି କରିବା ପାଇଁ ନିଜର ଶ୍ୱାସ ଉପାୟ ନିର୍ଦ୍ଧାରଣ କରିପାରେ । ସେଥିପାଇଁ
ଏହି ବେଙ୍ଗ ନିଜର ବେଙ୍ଗଟିକୁ ଚୋକ୍ଷୁଣା ମାତ୍ରରେ ମାରିବା
ପାଇଁ ଚଳଇ ଚଳଇ । ଅନ୍ୟ ଠିକ୍ ଘେନିବେଳେ ତା'ର
ପିମ୍ପା ବେଙ୍ଗକୁ ନି ମାରିବା ପାଇଁ ବଢ଼ିଥାନ୍ତି - “ବେଙ୍ଗ
କେମିତି କରା ଖୋଜିବୁ, କିମ୍ପା ଅର ଶୁଭାଦିକ ନାହିଁ ।”
ଏହାକୁ ଉଦ୍ଭିଦ ଅଭିବ୍ୟକ୍ତି ନୁହେଁ, ଅନେକ ବିକାର
ପ୍ରକାରୀଙ୍କ ମତରେ । ଏ ବେଙ୍ଗି ସତ୍ୟ ନ ହେଲେ ବି
ଏହା ସମସ୍ତଙ୍କ ପାଇଁ ଅନେକ ବିଷୟ । ଏ ବେଙ୍ଗିର ମର୍ମକୁ
ବିଶେଷ ଭାବରେ ଅନେକେ ବ୍ୟବହାର କରନ୍ତି ।

ବେଙ୍ଗ ଅନ୍ୟାନ୍ୟ ଜୀବ ଓ ମଣିଷ ପରି ପରିବେଶର ଗୋଟିଏ
ଂସଦ । ପରିବେଶ ମାନେ ବେଳେ ମଣିଷ ନୁହେଁ । ମଣିଷ ଓ
ତା'ର ଚୋରାଫୁଲ୍ଲ ଉଦ୍ଭିଦ ଓ ପ୍ରାଣୀଗୁଡ଼ିକକୁ କେବଳ ପରିବେଶ
ଠିକ୍ । ଅନ୍ୟ ମଣିଷ ତା'ର ନିଜର ପୂର୍ଣ୍ଣ ସାଧନ ଉଦ୍ଦେଶ୍ୟରେ
ପ୍ରକୃତିକ ପରିବେଶକୁ ବିନିର୍ମୂଳ ଭାବରେ ବିକଳାକାର କରିବାରେ
ଲାଗିଛି - ବିଶେଷ କରି ଶାସ୍ୟ, ଶାସକ୍ରମ ଓ ଶିଳ୍ପ
ଉଦ୍ଦେଶ୍ୟରେ । ଚୋରା ବେଙ୍ଗ ଅନେକ ବିନିଷ୍ଟ ମଣିଷର ଏକ
ଉଚ୍ଚ ଶାସ୍ୟ ଭାବରେ ବ୍ୟବହାର କରନ୍ତି । ସେଥିପାଇଁ ଭାରତରହିବୁ
ବିଦେଶକୁ ପ୍ରତିବର୍ଷ ଅନେକ ପରିମାଣର ବେଙ୍ଗ ମାତ୍ର ବା
ବେଙ୍ଗ ଉତ୍ପାଦନ ବ୍ୟବସାୟ ବିଦେଶକୁ ମୁକ୍ତ ଅର୍ଜନ
କରାଯାଇଛି । ଏ ଉତ୍ପାଦନ ବହୁତ ଭାବରେ ଯୋଗଦାନି

ସ୍ୱାଧୀନତା ପର ଅର୍ଥରୁ ୧୯୫୭ ମସିହାଠାରୁ । ଭାରତରେ
ସେବାପାଇଥିବା ୨୭ ପ୍ରକାର ଗ୍ରାହଣୀ ବେଙ୍ଗ ପରି ୧୭
ବେଙ୍ଗର ମାତ୍ର ଗୋଟିକୁ ଉତ୍ପାଦନ କରିବା ଯୋଗ୍ୟ
ଗୋଟିଏ ବହୁତ ଲାଭକରକ ବ୍ୟବସାୟ । ଏ ଗ୍ରାହଣୀ ବେଙ୍ଗ
ମଧ୍ୟରେ ନୁଖାପତ୍ର ବେଙ୍ଗ (*Panor tigrina*, *Rana*
hexadactyla ଓ *Rana crassa*) ପ୍ରଧାନ; ଯେଉଁଗୁଡ଼ିକ
ଉତ୍ପାଦନ ସାମଗ୍ରୀ ଭାବେ ଶୀର୍ଷ ଶ୍ରୀମାନ କରିଥାନ୍ତି । ସେହି
ଭାଗରେ ୨,୫୦୦ ଟଙ୍କା ବେଙ୍ଗ ଗୋଟି ପ୍ରମାଣିତା ଓ ପ୍ରକୃତିକ
ସୁରୋପାୟ ସେବାଗୁଡ଼ିକୁ ବିକ୍ରୟ କରିପାର ପ୍ରାୟ ୭ କୋଟି
ଟଙ୍କା ଅର୍ଜନ କରାଯାଇଥିବାର ହିସାବକୁ ଜଣାଯାଇଛି । ବର୍ତ୍ତମାନ
ପ୍ରଶ୍ନ ଉଠିପାରେ ପରି ବେଙ୍ଗ ଉତ୍ପାଦନ କ୍ଷେତ୍ର ପ୍ରକୃତ
ବିଦେଶୀକ ମୁକ୍ତ ଅର୍ଜନ ବ୍ୟବସାୟ ପ୍ରକୃତି - ଅମର କଣି
ହେଲା କେଉଁଠି ?

ବିଦେଶୀକ ମୁକ୍ତ ଅର୍ଜନ ହେଲା କି; କିନ୍ତୁ ତା' ଯେଉଁ
ଅମର ବୃଦ୍ଧିର ଉଦ୍ଦେଶ୍ୟ ସତ୍ୟକୁ ପରିପ୍ରସାରେ ପ୍ରାଣ ପକ୍ଷ
କୋଣି ପରିପ୍ରସାରେ କରାଯାଉଛି । ତା'ର କାରଣ ହେଲା
ବେଙ୍ଗମାନଙ୍କର ପ୍ରଧାନ ବ୍ୟବସାୟ ହେଲା କାଟ ପତ୍ର ଓ ଲାଠି
ଉତ୍ପାଦନ; ପ୍ରାଣୀ ସଂଖ୍ୟା କ୍ରମିତରେ ପର୍ଯ୍ୟୁତ ।
ବେଙ୍ଗମାନେ ବୃଦ୍ଧିକ୍ରମରେ ରହି ଏ କାଟ ପତ୍ର ଓ ଲାଠିଗୁଡ଼ିକୁ
ସଂଖ୍ୟାପୂର୍ଣ୍ଣ ସେବାକାର କରିବା କାରଣରେ ସଂଖ୍ୟା
ହୋଇଥାନ୍ତି । ଏପରିକି ଜଳାଶୟଗୁଡ଼ିକୁ ମଧ୍ୟ ଓ ତା'ର
ଉତ୍ପାଦନ ଲାଠିଗୁଡ଼ିକୁ ବ୍ୟବସାୟ ଯେଉଁ ତାଙ୍କର ବ୍ୟବସାୟ
ପ୍ରାଣ କରିଥାନ୍ତି । କାରଣକାର ସଂଖ୍ୟା ପ୍ରାଣୀଗୁଡ଼ିକ
ସବୁଠାରୁ ଅଧିକ ହୋଇଥିବାରୁ ବୃଦ୍ଧିକ୍ରମରେ ତଥା ବୃଦ୍ଧିକ୍ରମ
ଗଣରେ ବି ସେବାକାର ସଂଖ୍ୟା ଅପୂର୍ଣ୍ଣ କମୁ ନୁହେଁ । ସେହି
କାରଣକୁ ଏପରି ପ୍ରକୃତିକ ଉପାୟରେ ଲୋପ କରାଯାଇ
ବ୍ୟବସାୟ ହେବା ସମ୍ଭାବନା ବୃଦ୍ଧିର ଉଦ୍ଦେଶ୍ୟ ପ୍ରାଣ ପକ୍ଷ
ସୁରାକ୍ଷିତ । ଏସବୁ କାରଣଗୁଡ଼ିକୁ ଅଧ୍ୟୁଧ୍ୟାନ କରି ମହାବୃଦ୍ଧି
ଉତ୍ପାଦନ ବିକ୍ରୟ ବ୍ୟବସାୟ ବୃଦ୍ଧି ବିବ୍ୟସାୟ (Konkan Kishi

Vidyapeeth)ର ଗବେଷଣାରୁ ଜଣାପାରିଛି ଯେ କୃଷି କ୍ଷେତ୍ରରେ ବେଙ୍ଗଗୁଡ଼ିକର ଅବସ୍ଥାନ ଯୋଗୁଁ ଯେକମାନଙ୍କ ଦ୍ଵାରା ଫସଲର ପତନ ସମ୍ଭବ ନିମ୍ନରେ ହେବୁରୁ ପିଲା ଉତ୍ସାହନ ଅଧିକ ହେବ ।

ଏହି ବ୍ୟତୀତ ଭାରତୀୟ କୃଷି ଗବେଷଣା ସଂଘ (Indian Council of Agriculture Research ବା ICAR) ମତ ଦେଇଛି ଯେ ବେଙ୍ଗମାନଙ୍କ ପାଇଁ କୃଷିକ୍ଷେତ୍ରର ଶତକଡ଼ା ୩୦ ରାଜ ଖେତ୍ୟ ହେଉଛି ସଂକ୍ରମିତ ଯୋଗୁଁ ଯେମାନେ କୃଷିକ୍ଷେତ୍ରର ଗଜାଚଳଗୁଡ଼ିକୁ ଖାଇ ଉତ୍ସାହନ ପତନ ହେଉଅଛି । ଖେତ୍ୟ ଓ କୃଷି ଗବେଷଣା ସଂଘ (FAO) ଓ କେତେ ନୂତନ ଡାକ୍ତର Dr. Charles Fugler ଏଫ୍-୧ ମିଶ୍ର ବୃକ୍ଷ ମୂଳରେ ଭାରତ ଅଧିକାଂଶ ସମୟରେ କହିଥିଲେ, କୃଷିକ୍ଷେତ୍ରରେ ବେଙ୍ଗ ଫସଲହାନି କରୁଥିବା ଯୋଗୁଁ ବେଙ୍ଗପରିଣତି ଯାହା ଚାହୁଁ, ଯେକମାନଙ୍କୁ ନାଶ କରିବା ନିମିତ୍ତ ବ୍ୟବହୃତ ଜୀବନାଶକ ଔଷଧ (Insecticides ବା Pesticides) ବେଙ୍ଗମାନଙ୍କର ଚିମ୍ବ ଓ ଲାର୍ଭାଗୁଡ଼ିକୁ ନାଶ କରିବା ଫଳରେ ସେମାନଙ୍କ ସଂଖ୍ୟାରେ ହ୍ରାସ ପାଇବା ହେଉଅଛି । ଅର୍ଥାତ୍ ଏହ ପକ୍ଷରେ ବେଙ୍ଗମାନଙ୍କ ବଂଶକୁ ହ୍ରାସ କରାଗଲା ଓ ଅନ୍ୟ ପକ୍ଷରେ ଯେକମାନେ ବଞ୍ଚିଯାଇଥିବାକୁ ଜୀବନାଶକ ଔଷଧ ପ୍ରଭାବପୂର୍ଣ୍ଣ ଯେଉଁ କିଛି ବେଙ୍ଗମାନଙ୍କ ଲାର୍ଭା ରହିଥାନ୍ତି ସେମାନେ ବି ମରିଯିବାକୁ ଲାଗୁଅଛନ୍ତି । ସୁତରାଂ ଏତେ ଉପଯୁକ୍ତି କରୁଛି ବରିବା ପରିବର୍ତ୍ତେ ବେଙ୍ଗମାନଙ୍କ ବଂଶକୁ ଖିଣ୍ଟି ଶୁଣି ନ କରି ଯେପରି ପ୍ରକୃତିରେ ଅଛନ୍ତି, ସେପରି ରହିଲେ ପ୍ରକୃତିର ପରିବେଶ ଭାରତୀୟ (Natural Ecological Balance) ଉପଯୁକ୍ତ ରୂପେ ରକ୍ଷା କରାଯାଇ ପାରିବ ।

ଏହିପରି ଭାବରେ ବେଙ୍ଗମାନଙ୍କର ପ୍ରାଧିକ୍ୟ ଉପଲବ୍ଧି କର ଯାଇ ସେମାନଙ୍କ ସୁରକ୍ଷା ଓ ସଂରକ୍ଷଣ ପାଇଁ ପଦକ୍ଷେପ ନିଆଯାଉଛି । ଅନ୍ତତଃ ମହାଲକ୍ଷ୍ମୀ, ଚମିଳିନୀ, କର୍ଣ୍ଣାଟକ, ବେଙ୍ଗ, ବୃକ୍ଷରାଜ ଗୋଧୂ, ପଶ୍ଚିମବଙ୍ଗ, ଓଡ଼ିଶା, ଉତ୍ତରପ୍ରଦେଶ, ମଧ୍ୟପ୍ରଦେଶ ଓ ବିହାର ଆଦି ରାଜ୍ୟଗୁଡ଼ିକ ବେଙ୍ଗ ଉପଲବ୍ଧି ବର୍ଦ୍ଧିତ ପାଇବାପାଇଁ ପ୍ରୋତ୍ସାହନ ପ୍ରଦାନ କରିବାକୁ ସେମାନଙ୍କୁ ସେଥିରୁ ବହୁତ କରାଯାଇଛି ନିୟମାବଳୀ । ସୁନଶ୍ଚି ବେଙ୍ଗଗୁଡ଼ିକୁ ଶିକାର କରି ଖେତ୍ୟଗୁଡ଼ିକର ବ୍ୟବହାର ନ କରିବା ନିମିତ୍ତ ମୁଖ୍ୟ ବନ୍ୟପ୍ରାଣୀ ସଂରକ୍ଷକ (Chief Wildlife Warden) ମତପ୍ରଦାନ

କରିଛନ୍ତି ଯେ 1972 ମସିହାର ବନ୍ୟଜନ୍ତୁ ସଂରକ୍ଷଣ ଆଇନ (wild life Protection Act, Part 2: Schedule 2) ଅନୁଯାୟୀ ବେଙ୍ଗମାନଙ୍କୁ ଶିକାର କରି ବାଣିଜ୍ୟ କାରବାରରେ ବିନିଯୋଗ କରିବା ବେଆଇନ । ତୁଳ୍ୟତଃ କୃଷି ମନୁଷ୍ୟମାନଙ୍କ ପକ୍ଷରୁ ପ୍ରସ୍ତାବ ମଧ୍ୟ ଦିଆଯାଇଛି ଯେ ବେଙ୍ଗଗୁଡ଼ିକୁ ତାଙ୍କର ଉପଯୁକ୍ତ ବଂଶବିସ୍ତାର (Population growth) ପାଇଁ ଜଙ୍ଗଲ ସ୍ଥାନଗୁଡ଼ିକର ଛତାପିଣା ରଚିତ; କିନ୍ତୁ ସେମାନଙ୍କୁ ଯେ ବନ୍ୟପରିବେଶ ମଧ୍ୟରୁ ଶିକାର କରିବା ନୀତି ବିରୁଦ୍ଧ । ଏହା ଯୋଗୁଁ ବାସ୍ତବିକ ବେଙ୍ଗ ଶିକାର ଜମିପାଲଥିଲେ ମଧ୍ୟ ସମ୍ପୂର୍ଣ୍ଣ ଭାବରେ ବନ୍ଦ ହୋଇପାରି ନାହିଁ, କାରଣ କେତେକ ମଣିଷ ସେମାନଙ୍କ ଖେତ୍ୟ ପାଇଁ ଆଉ ବି ଶିକାର କରି ଚାଲିଛନ୍ତି ।

ତେବେ ପଞ୍ଚାହେଉନା କାହିଁକି ଯେହେତୁ ଭାରତ ଗୋଟିଏ କୃଷି ପ୍ରଧାନ ଦେଶ ଓ କୃଷି ଏ ଦେଶର ମୁଖ୍ୟ ମେରୁଦଣ୍ଡ, କୃଷିର ଉତ୍ସାହନ ଠିକ୍ ରଖିବା ନିମିତ୍ତ ବେଙ୍ଗମାନଙ୍କୁ ସୁରକ୍ଷା ଏକାନ୍ତ ଅବଶ୍ୟକ । ଏହାଯୋଗୁଁ ପରିବେଶର ଖାଦ୍ୟ ଶିକ୍ଷା (Food Chain) ଠିକ୍ ରହିବା ସମ୍ଭାବ୍ୟତା ପରିବେଶ ଭାରତୀୟ ମଧ୍ୟ ଠିକ୍ କରିପାରିବ । ବିଶେଷ କରି ବୈଦେଶିକ ମୁଦ୍ରା ଅର୍ଜନ ତୁଳନାରେ ଅମ ଦେଶର କୃଷି ଉତ୍ସାହନରେ ହ୍ରାସ ଅତି ଗୁରୁତ୍ଵପୂର୍ଣ୍ଣ । ସେଥିପାଇଁ ସରକାର ଯେତେ ପଦକ୍ଷେପ ନେଲେ ବି ଆମେ ସମସ୍ତେ ଏଥିରେ ସହଯୋଗ କରିବା ଉଚିତ୍ । ବିଶ୍ଵ ପ୍ରାଣୀ ସୁରକ୍ଷା ସମିତି (World Society for Protection of Animals) ବେଙ୍ଗମାନଙ୍କ ସୁରକ୍ଷା ଉଦ୍ଦେଶ୍ୟରେ ମତ ଦିଅନ୍ତି ଯେ ଛୋଟ ନିଃସହାୟ ପ୍ରାଣୀଏ ହେଲେ ବି ସେ ଅମମାନଙ୍କ ମଧ୍ୟରୁ ଗୋଟିଏ । ଗୋଟିଏ ମୂଷା ଯେତିକି ଖାଦ୍ୟଖାଏ ନଷ୍ଟ କରିପାରେ ଗୋଟିଏ ବେଙ୍ଗ ସେତିକି ବା ତାହାରୁ ଅଧିକ ଶବ୍ଦ ସୂଚକ କରିପାରେ, ଏଥିରେ ଦ୍ଵିମତ ନାହିଁ । ସୁତରାଂ ବେଙ୍ଗ ନିବନ୍ଧି ନିଜେ ରକ୍ଷା ନ କରି ପାରିଲେ ମଧ୍ୟ ଆମେ ତା ଜୀବନକୁ ସୁରକ୍ଷା କରିବା ବିଧେୟ । ବୋଧହୁଏ ସେଥିପାଇଁ ଅମ ପୂର୍ବପୁରୁଷ "ବେଙ୍ଗ ମାରିଲେ କାଲା ହେବ" ବୋଲି ବହି ପଦ ବଂଶକୁ ପରୋକ୍ଷରେ ରକ୍ଷା କରିବା ଉଦ୍ଦେଶ୍ୟରେ ଉପଦେଶ ଦାବ୍ୟ ଶୁଣାଇଥିଲେ ।

ସ୍ଵାତନ୍ତ୍ର୍ୟର ପ୍ରାଣୀରକ୍ଷକ ବିଭାଗ,
ଉତ୍କଳ ବିଶ୍ଵବିଦ୍ୟାଳୟ,
ବାଲାବିହାର-୭୫୧ ୦୦୪ ।

ବେଙ୍ଗର ଉତ୍ସାହ ସହାର ବୁଦ୍ଧିଜୀବୀ ଶ୍ରେଣୀ ଉପରେ ନିର୍ଭର କଲେ ବୋଲି କହିବା ଅତିରକ୍ତିତ ନୁହେଁ । ଯଦି ବୁଦ୍ଧିଜୀବୀ ଶ୍ରେଣୀ ନିଃସାଧିତ୍ୟ ଓ ସ୍ଵାଧୀନତାକୁ ସୁଅଟି ସଙ୍କଟ ଦମାସରେ ସେମାନଙ୍କର ନେତୃତ୍ଵ ବିଚାରଯୋଗ୍ୟ ।
(ଜାତିପ୍ରସାର ନିଧନ - ବନ୍ଧନ ଆସେଦ୍ଵର)

ସ୍ଵାଭିମାନ ପୁନଃ ପ୍ରତିଷ୍ଠାର ଶପଥ

ରାଜ୍ୟର ଅନଗ୍ରସରତା ଦୂର କରି ଓଡ଼ିଶାବାସୀଙ୍କ ସ୍ଵାଭିମାନ ପୁନଃପ୍ରତିଷ୍ଠା କରିବା ଉଦ୍ଦେଶ୍ୟରେ ରାଜ୍ୟ ପରିକାରଙ୍କ ସଙ୍କଳ୍ପବଦ୍ଧ ନୂତନ ନୀତି, କାର୍ଯ୍ୟଦମ ଓ ନିଷ୍ପତ୍ତି ମଧ୍ୟରୁ କେତେକ :

- ଗ୍ରାମ୍ୟ ଅର୍ଥନୀତିର ବିକାଶ ଉଦ୍ଦେଶ୍ୟରେ ପ୍ରଥମ ପଦକ୍ଷେପ ସ୍ଵରୂପ କୃଷକ, ଗ୍ରାମ୍ୟ କାରିଗର ଓ କୃଷି ଶ୍ରମିକମାନଙ୍କ ଉପରୁ ଦଶହଜାର ଟଙ୍କା ପର୍ଯ୍ୟନ୍ତ ରାଶି ଛାଡ଼ ।
- କୃଷି ଉତ୍ପାଦନ ବୃଦ୍ଧି ଓ କୃଷକର ଉନ୍ନତି ପାଇଁ ଅଗ୍ରାଧିକାର ଭିତ୍ତିରେ କାର୍ଯ୍ୟଦମ । ଫଳପ୍ରସ୍ତ ଶସ୍ୟବାନା ପ୍ରଚଳନ ।
- ଦ୍ରୁତ ଶିକ୍ଷାୟନ ଓ କୁଟୀରଶିକ୍ଷର ବିକାଶ ଦ୍ଵାରା ସମସ୍ତ ବେକାର ଯୁବକ ଯୁବତୀଙ୍କ ପାଇଁ କାମର ବ୍ୟବସ୍ଥା ।
- ରାଜ୍ୟରେ ଦ୍ଵିତୀୟ ଇସ୍ଵାତ କାରଖାନା, ଷ୍ଟାଲ ଲୁହା କାରଖାନା ଓ ତୈଳ ବିଶୋଧନାଗାର ପ୍ରତିଷ୍ଠା ଏବଂ ଚେଲବାଲ ସମ୍ପ୍ରଦାୟ ଓ ବନ୍ଦର ପୋତାଗ୍ରାୟର ବିକାଶ ସମ୍ପର୍କରେ ତୁରନ୍ତ ପଦକ୍ଷେପ ନିଆଯିବ । ବାକ୍ସର ଦୁଷ୍ଟିଭଙ୍ଗୀ ନେଇ ବିଦ୍ୟୁତ୍ ଉତ୍ପାଦନ ବୃଦ୍ଧି ପାଇଁ ସର୍ବାଧିକ ଗୁରୁତ୍ଵ ଆରୋପ ।
- ପ୍ରତ୍ୟେକ ଗ୍ରାମରେ ପ୍ରାଥମିକ ବିଦ୍ୟାଳୟ, ପିଇବା ପାଣି, ସବୁଦିନିଆ ରାସ୍ତା ଓ ଚିକିତ୍ସା ବ୍ୟବସ୍ଥା ପାଇଁ ପଦକ୍ଷେପ ନିଆଯିବ ।
- ନାରୀ ନିର୍ଯ୍ୟାତନା ଓ ଯୌତୁକ ପ୍ରଥାର ଅବସାନ କରି ମହିଳାମାନଙ୍କର ସମୂହ ବିକାଶ ପାଇଁ ଆବଶ୍ୟକୀୟ କାର୍ଯ୍ୟାନୁଷ୍ଠାନ କରାଯିବ ।
- ନିଜ୍ଞ ପରିଷଦର ପୁନଃପ୍ରବର୍ତ୍ତନ ଦ୍ଵାରା ପଞ୍ଚାୟତରାଜ୍ ବ୍ୟବସ୍ଥାର ପୁନର୍ବିନ୍ୟାସ ଓ ପ୍ରତ୍ୟକ୍ଷ ନିର୍ବାଚନ ଭବିଷ୍ୟତରେ ପଞ୍ଚାୟତରାଜ୍ ପ୍ରତିଷ୍ଠା । ମୁନିସ୍ଵପାଲିଟି ଓ ଏନ୍. ଏ. ସି:ଗୁଡ଼ିକର ତୁରନ୍ତ ନିର୍ବାଚନ ପାଇଁ ବ୍ୟବସ୍ଥା ।
- ଆଦିବାସୀ ବହୁଳ ଅଞ୍ଚଳର ସର୍ବାଙ୍ଗୀନ ଉନ୍ନତି ପାଇଁ ସ୍ଵତନ୍ତ୍ର ବ୍ୟବସ୍ଥା କରାଯିବ ।
- ପ୍ରଗାସନ ବ୍ୟବସ୍ଥାକୁ ଦକ୍ଷ, ନିରପେକ୍ଷ ଓ ଫଳପ୍ରସ୍ତ କରିବା ପାଇଁ ବହୁବିଧ ପଦକ୍ଷେପ । ଜନସାଧାରଣଙ୍କ ଆପତ୍ତି ଅଭିଯୋଗ ଶୁଣି ପ୍ରତିକାର ବିଧାନ ପାଇଁ ନୂତନ ବିଭାଗ ସୃଷ୍ଟି । ଦୁର୍ନୀତି ବିରୁଦ୍ଧରେ ଦୃଢ଼ କାର୍ଯ୍ୟାନୁଷ୍ଠାନ ଗ୍ରହଣ କରି ସାଧାରଣ ଜୀବନକୁ ନିର୍ମୂଳ କରିବା ପାଇଁ ବ୍ୟବସ୍ଥା । ବେଆଇନ ଭାବେ ପୂର୍ଣ୍ଣ ପୁଲ କରୁଥିବା ବ୍ୟକ୍ତିମାନଙ୍କ ବିରୁଦ୍ଧରେ କାର୍ଯ୍ୟାନୁଷ୍ଠାନ ପାଇଁ ସ୍ଵତନ୍ତ୍ର ଦେଉଳଦାରୀ ସଂସ୍ଥା ପ୍ରତିଷ୍ଠା କରାଯାଇଛି । ଜନସାଧାରଣଙ୍କ ଆଶା ଆକାଞ୍ଛା ପୂରଣ କରି ଓଡ଼ିଶାକୁ ସର୍ବୋତ୍ତମ ରାଜ୍ୟରେ ପରିଣତ କରିବା ପାଇଁ ଆସନ୍ତୁ ଆଜିର ପବିତ୍ର ଦିବସରେ ଶପଥ ନେବା ।

ସୂଚନା ଓ ଲୋକ ସମ୍ପର୍କ ବିଭାଗ, ଓଡ଼ିଶା

ସୂଚନା ଓ ଲୋକ ସମ୍ପର୍କ ବିଭାଗ,
ଓଡ଼ିଶା



ପ୍ରତ୍ୟୟର ପ୍ରତିଶ୍ରୁତି

ଅମ ସାଧ୍ୟର ବାରିପଦାରୁ ପଡ଼ିଣି କିଲୋମିଟର ଦୂର ବେଢ଼ି, ସେଠାରୁ ପ୍ରାୟ ଦୁଇ କିଲୋମିଟର ଗଲେ ଚିତ୍ତ ଛେନିଆ ବୋଲି ଗୋଟିଏ ଗାଁ । ତ୍ରିବେଣୀ ବେଢ଼େରା ସେଇ ଗାଁର ଜଣେ ବିଧବା । ଆଗକୁ କେହି ନାହିଁ କି ପଢ଼ୁ କେହି ନାହିଁ । ଅନେକ ଦିନ ତଳେ ଯେତେ ତାଙ୍କ ପୁଅଙ୍କ ମୃତ୍ୟୁ ହେଲା, ଅନନ୍ୟୋପାୟ ହୋଇ ସେ ନିଜ ବାପର ଗାଁ ଛେନିଆକୁ ଚାଲି ଆସିଲେ । ବାପା ଭାଇଙ୍କ ରପରେ ବୋଝ ହୋଇ ରହିବାକୁ ତାଙ୍କୁ ଭଲ ଲାଗିଲା ନାହିଁ । 'ଛେନିଆ ଗୃହଲକ୍ଷ୍ମୀ ସମବାୟ ସମିତି' ନାମରେ ଅନୁଷ୍ଠାନଟିଏ ଗଢ଼ି ସେ ଗାଁର ଝିଅ ବୋହୁଙ୍କୁ ନେଇ ଗଲକେଇ ଓ ରିକ୍ତା ଚକ ପାଇଁ ଫୁଲ ତିଆରି କାମରେ ଛାଡ଼ିପଡ଼ିଲେ । ଅଳସରେ ସମୟ କାଟିବା ପାଇଁ ତାଙ୍କୁ ସମୟ ମିଳିଲା ନାହିଁ । ସତୁରି ବର୍ଷର ବୁଢ଼ା ତ୍ରିବେଣୀ ବେଢ଼େରା..... ଏବେ ସମିତି କାମରୁ ଅବସର ନେଇଛନ୍ତି । ଗାଁର ସମିତି କାମରେ ବାରିପଦା, କଟକ, ଭୁବନେଶ୍ୱର ଆଦି ସ୍ଥାନକୁ ଦୌତାଧାପତ କରିବାକୁ ସେ ଆଉ ପାରୁନାହାନ୍ତି । ହେଲେ ତାଙ୍କ ହାତ ବନ୍ଦ ହୋଇନି, ନିଜ ପାଇଁ ନିଜେ ଗୋଇଗାର କରିବାର ମନୋବୃତ୍ତିରେ ଏବେ ବିକେ ବି ଉଣା ହୋଇନି ।

ତରଫାରୁ ପାଞ୍ଚ କିଲୋମିଟର ଦୂର ବଣିଆ ବୋଲି ଗୋଟିଏ ଗାଁ । ସେଇ ଗାଁର କମାରମାନେ ଗଢ଼ିଥିଲେ ଗୋଟିଏ ସମବାୟ ସମିତି । ବଣିଆ ବହୁମୁଖୀ କାରିଗରୀ କର୍ମାଳୟ ସମିତି । ଖଦା ବୋର୍ଡ଼ ପକ୍ଷରୁ ତାଙ୍କୁ ପ୍ରଥମେ କର୍ମାଳୟ ମୁକାଧନ ଆକାରରେ ଦୁଇହଜାର ଟଙ୍କା ମାତ୍ର ଦିଆଯାଇଥିଲା । ୧୯୭୯-୮୦ ମସିହାର କଥା । ସେହି କାଳରେ ଅରେ ମୁଁ ପାଇଥିଲି ସେଠିକୁ । କି ଆଗ୍ରହ ଥିଲା

ସେମାନଙ୍କ ମନରେ, କି ଉଦ୍ଦାପନା ! ତଙ୍ଗା ଓ କବାଟ ପାଇଁ କଣ୍ଠା ତିଆରି କାମ ଥିଲା ସେମାନଙ୍କର ମୁଖ୍ୟ ବ୍ୟବସାୟ । ଜଣ ଜଣ କରି ସେଇ ଗାଁର, ପ୍ରାୟ ପନ୍ଦର କୋଡ଼ିଏ ଜଣ କମାର ଭାଇଙ୍କ ସହ ମୁଁ କଥାବାର୍ତ୍ତା କରିଥିଲି । ସେମାନଙ୍କର କଥାରେ ଓ ମନୋବୃତ୍ତିରେ ଯେଉଁ ସାହସ ଓ ସମ୍ଭାବନାର ଝଲକ ଥିଲା ତାହା ମୋତେ ସେଦିନ ଅନନ୍ୟ-ସାଧାରଣ ମନେ ହୋଇଥିଲା । ସେଦିନ ଯେଉଁମାନେ ବଣିଆ ସମବାୟ ସମିତିର କର୍ତ୍ତୃଧାର ସହଯୋଗୀ ଥିଲେ ସେମାନଙ୍କ ମଧ୍ୟରୁ କେତେକ ସେପୁରକୁ ଗଲେଣି; ତଥାପି ସମିତି ଅଛି ଓ ଲୋକମାନେ ଉପକୃତ ହେଉଛନ୍ତି ।

ଶ୍ରୀ ନିଳୟକାନ୍ତ ମହାପାତ୍ର
ଲତାଭବନ, ବୁଢ଼େଶ୍ୱରୀ କଲୋନୀ,
ଭୁବନେଶ୍ୱର-୭୫୧୦୦୬

ଆଦର୍ଶ ଶ୍ରୀ ବାଲାଜୀ ସୁବକ ସଂଘ

ଚିକିତ୍ସି ବୁଢ଼ର ଲିଆଖାର ଗ୍ରାମରେ ଶ୍ରୀ ନରସିଂହ ପ୍ରଧାନଙ୍କ ସଭାପତିତ୍ୱରେ ଗୋଟିଏ ସୁବକ ସଂଘ ଗଠନ କରାଯାଇ ୧୯୮୭ ମସିହାରେ ରେଡ଼ିକ୍ରିଡ଼ ହୋଇଅଛି । ୩୧ ଜଣ ସଭ୍ୟ ବିଶିଷ୍ଟ ଏହି ସୁବକ ସଂଘ ନିଜ ଗ୍ରାମରେ ତଥା ଆଖପାଖ ଗ୍ରାମରେ ସେବା କାର୍ଯ୍ୟ ତଥା ପରକାରଙ୍କ ବିଭିନ୍ନ ଉଦ୍ଦତିମୁକ୍ତକ ଯୋଜନା ବିଶେଷ କରି ପରିବାର କଲ୍ୟାଣ, ବୃକ୍ଷ ରୋପଣ ଇତ୍ୟାଦି କାର୍ଯ୍ୟରେ ସମ୍ପର୍କରେ ସର୍ବସାଧାରଣଙ୍କୁ ଅବଗତ କରାଇ ବିଶେଷ ସୁନାମ ଅର୍ଜନ କରି ପାରିଛନ୍ତି । ୧୯୮୮ ମସିହାରେ ସୁବକ ସଂଘର ସଭ୍ୟମାନେ ଗ୍ରାମରେ ଥିବା ଭଗ୍ନ କୁପର ମରାମତି ଏବଂ ପଲୋଧାର କାର୍ଯ୍ୟ ସମ୍ପାଦନ କରିବା ସଙ୍ଗେ ସଙ୍ଗେ ଗ୍ରାମ ନାଳ ଏବଂ ବାଷ୍ପା ସଫା କରି ଗ୍ରାମରେ ଏକ ସୁସ୍ଥ ବାତାବରଣ ସୃଷ୍ଟି କରି ପାରିଛନ୍ତି । ଗଠି ବର୍ଷ ପ୍ରବଳ ବର୍ଷା ଯୋଗୁଁ ଗ୍ରାମର ରୂପାବନ୍ଧ ଭାଙ୍ଗି

ଯିବାରୁ ମୁକ୍ତ ବଦଳ ପଦ୍ମନାଥେ ଶ୍ରୀମଦାଦିଏ ସହାୟତାରେ ଗାଦିରେ
ପାତ ପଞ୍ଚାଳୁ ଉର୍ଦ୍ଧ୍ୱ ପରିସ୍ରମ କରି ପାଣି ଅବକାଶ ପାରିଥିଲେ । ବନ୍ଦ
ଭିତରକୁ ପୁଣିଥରେ ପାଇ ଶାଧୋପାଶ ପାଣି ମୁକ୍ତ ବଦଳ ପଦ୍ମନାଥେ
ବନ୍ଦ ପୁଞ୍ଜରେ ପକ୍ଷ ପାହାଚ ନିର୍ମାଣ କରିଛନ୍ତି । ୧୯୮୭-୮୮
ମସିହାରେ ପରିବାର କଲ୍ୟାଣ ବିଭାଗ ପକ୍ଷରୁ ଶିକ୍ଷାଶାଳ ଶ୍ରୀମତେ ଯେଉଁ
ଶିକ୍ଷିତ ଅନୁଷ୍ଠିତ ହୋଇଥିଲା, ସେଥିରେ ମୁକ୍ତ ବଦଳ ପଦ୍ମନାଥେ
ପଞ୍ଚମ ଅଂଶ ଗ୍ରହଣ କରି ପଞ୍ଚମ ପ୍ରକାର ସହଯୋଗ କରିଥିଲେ ।
ପଦ୍ମନାଥେ ଶାନ୍ତାବିକ ଶ୍ରୀମଦାନ କରି ଏବଂ ନିଜ ଅଞ୍ଚଳର ବଦାନ୍ୟ
ବ୍ୟକ୍ତିମାନଙ୍କଠାରୁ ସାହାଯ୍ୟ ପାଇ ଶୋଚିଏ ନିର୍ମାଣ କାର୍ଯ୍ୟ ଆରମ୍ଭ
କରିଛନ୍ତି । ଶିକ୍ଷାଶାଳ ମୁକ୍ତ ଏବଂ କୃଷିପୁର ଉନ୍ନାତ ମଧ୍ୟ ଶାନ୍ତାଦୀ
ବିଦ୍ୟାଳୟର ବାସିଲ ଉତ୍ତରରେ ମୁକ୍ତ ବଦଳ ପଦ୍ମନାଥେ ପ୍ରତ୍ୟେକ ବିଷୟରେ
ଶ୍ରେଷ୍ଠ ଜ୍ଞାନ ଦାସକ କରିଥିବା ପିଲାମାନଙ୍କୁ ପୁରସ୍କାର ପ୍ରଦାନ
କରାଯାଇଥାଏ । ସାମାଜିକ ବନ୍ଦୀତରଣ ବିଭାଗ ପକ୍ଷରୁ ଅନୁମତି ପାଇ
ମୁକ୍ତ ବଦଳ ପଦ୍ମନାଥେ ତଳିତ ବର୍ଷ ୧୦,୦୦୦ ଟଙ୍କା ଶୁଳ୍କ ପ୍ରସ୍ତୁତ କରି
ନିଜ ଶ୍ରୀମତେ ତଥା ପାଞ୍ଚପାଞ୍ଚ ଶ୍ରୀମତେ ମାଗଣାରେ ବନ୍ଦନ କରିବା
ପାଇଁ ପ୍ରସ୍ତାବ କରିଛନ୍ତି । ପଦ୍ମନାଥେ ପ୍ରକାର କରିଛନ୍ତି, କଳିତ ବର୍ଷ
ଶ୍ରୀମତେ ବନ୍ଦ ମୁକ୍ତ ଏବଂ ଶ୍ରୀମତେ ଶାନ୍ତାଳ ଉତ୍ତର ପାର୍ଶ୍ୱରେ ମୁକ୍ତ ବଦଳ
ପଦ୍ମନାଥେ ଚୁଷ୍ଟ ଗୋପଣ କାର୍ଯ୍ୟ ଗ୍ରହଣ କରାଯିବ ।

ସରକାରଙ୍କ ତରଫରୁ ଏହି ମୁକ୍ତ ବଦଳ କୌଣସି ସାହାଯ୍ୟ ପାଇ
ନଥିଲେ ମଧ୍ୟ ପ୍ରତ୍ୟେକ ବଦଳ ପ୍ରତି ମାସରେ କିଛି କିଛି ଟଙ୍କା ଦେଇ ଏବଂ
ଶ୍ରୀମଦାଦିଏ ସାହାଯ୍ୟ ନେଇ ଏହି ପଞ୍ଚମ କାର୍ଯ୍ୟ କରିବାରେ ସମର୍ଥ
ହୋଇ ପାରୁଛନ୍ତି । ନିବନ୍ଧନ କୋଳଥିଆ ଶ୍ରୀମତେ ଘଟିଥିବା ଅଭିକାନ୍ତ
କେଳେ ମୁକ୍ତ ବଦଳ ପଦ୍ମନାଥେ ଦୁଃସାହସର ସହିତ ନିଶ୍ଚି
ଲିଭାଉଥିଲେ ଏବଂ ଦୁର୍ଦ୍ଦଶାଗ୍ରସ୍ତ ଲୋକଙ୍କୁ ଶାନ୍ତ ଏବଂ ବସ୍ତ ବନ୍ଦନ
କରିଥିଲେ ।

ଏହି ମୁକ୍ତ ବଦଳ ଉଦ୍ଦେଶ୍ୟରେ କିଛିଟି ଅଞ୍ଚଳ ତଥା ସାଗା ଓଡ଼ିଶାରେ
ଶୋଚିଏ ଆଦର୍ଶ ମୁକ୍ତ ବଦଳ ରୂପେ ଖ୍ୟାତି ଅର୍ଜନ କରିବ ବୋଲି ଆଶା
କରାଯାଏ ।

ଅନୁବିଭାଗୀୟ ପୁରନା ଓ ଲୋକ ସମ୍ପର୍କ
ଅଧିକାରୀ, ଛତ୍ରପୁର, ଗଞ୍ଜାମ ।

ଜାତୀୟ ମୁକ୍ତ ପୁରସ୍କାର ବିଜୟିନୀ : ଶୁଭଲକ୍ଷ୍ମୀ

କୁମାରୀ ଶୁଭଲକ୍ଷ୍ମୀ ନାୟକ ହେଉଛନ୍ତି ଓଡ଼ିଶାର ପ୍ରଥମ ମହିଳା
ଯେ କି ସମାଜ ସେବା କ୍ଷେତ୍ରରେ ଉଲ୍ଲେଖନୀୟ କୁଶଳ ନିମନ୍ତେ
୧୯୮୭-୮୮ରେ ଜାତୀୟ ସ୍ତରରେ ପୁରସ୍କୃତ ହୋଇଛନ୍ତି । ଅନଗ୍ରହଣ
ଓ ଅନୁମତ କଳାହାଣ୍ଡି ଜିଲ୍ଲାରେ ୧୯୫୫ ମସିହାରେ କୁମାରୀ ନାୟକଙ୍କ ଜନ୍ମ
ଏବଂ ଉଚ୍ଚ ଶିକ୍ଷାର ପୂର୍ବଦନ ବିଧାୟକ ତଥା ଅନ୍ୟତମ ସାମାଜ ସେବା
ଶ୍ରୀ ମହେଶ୍ୱର ନାୟକଙ୍କ ବନ୍ଧ୍ୟା । କୁମାରୀ ଶୁଭଲକ୍ଷ୍ମୀ ଉଦ୍ଧାରଣାଦି
ପଦକାରୀ ବାସିଲ ବିଦ୍ୟାଳୟରୁ ମାଟ୍ରିକୁ, ଛତ୍ରପୁରର ଉଦ୍ଧାରଣା
ମହିଳା ମହାବିଦ୍ୟାଳୟରୁ ଆଇ. ଏ. ଏବଂ ଉଦ୍ଧାରଣାଦି ସରକାରୀ
ମହାବିଦ୍ୟାଳୟରୁ ବି. ଏ. ପରୀକ୍ଷାରେ ଉତ୍ତୀର୍ଣ୍ଣ ହୋଇଥିଲେ । ବିଷ୍ଣୁ
ଭାଗବତରୁ ହିଁ ଅଧ୍ୟୟନ ସାଙ୍ଗକୁ ଡ଼ାକି ବଦଳ ଏବଂ ବିଭିନ୍ନ ସମାଜ
ସେବା ବିଭରେ ତାଙ୍କଠାରେ ବିଶେଷ ଆଗ୍ରହ ପରିଲକ୍ଷିତ ହୋଇଥିଲା ।
କେଳେ ଅଧ୍ୟୟନ କାଳରେ ବିଭିନ୍ନ ସାଂସ୍କୃତିକ କାର୍ଯ୍ୟକ୍ରମ ସମେତ

କଲେଡ ଏନ. ସି. ସି.ରେ ସକ୍ରିୟ ଅଂଶ ଗ୍ରହଣ କରି ଉଚ୍ଚ ପ୍ରଫରମ
ହୋଇଥିଲେ । ଡ଼ାକି ବଦଳ କ୍ଷେତ୍ରରେ କି ସେ ଜଣେ ନିପୁଣ
ଡ଼ାକିବିତ୍ ରୂପେ ନିଜକୁ ପ୍ରତିଷ୍ଠିତ କରି ପାରିଥିଲେ । ୧୯୬୮, ୧୯୬୯ ଓ
୧୯୭୦ରେ ଅନୁଷ୍ଠିତ ଆନ୍ତର୍ଜାତୀୟ ଡ଼ାକି ପ୍ରତିଯୋଗିତାରେ ସର୍ବମୁଖରେ
ନିରକ୍ଷିତ ଭାବେ ଦ୍ୱିତୀୟ ସ୍ଥାନ ବନାମ ରାଣୁ ବିଶେଷ ପ୍ରଫରମ
ହୋଇଥିଲେ ।

ସମାଜ ସେବା—ଭାଗବତରୁ ହିଁ ସମାଜ ସେବା ପ୍ରତି
କୁମାରୀ ନାୟକଙ୍କଠାରେ ବିଶେଷ ଆଗ୍ରହ ପରିଲକ୍ଷିତ ହୋଇଥିଲା ।
ବିଶେଷ କରି ଶ୍ରୀମାତାଶଳ ଗରିବ, ଦୁଃସ୍ଥ ମହିଳା ଓ ଶିଶୁମାନଙ୍କ କଲ୍ୟାଣ
ସାଧନ ଦିଗରେ ସେ ସର୍ବଦା ତତ୍ପର । ୧୯୭୨ରେ ସେ
ଉଦ୍ଧାରଣାଦିଗଣରେ ମାତୃଶ୍ରୀମହିଳା ମଞ୍ଚକ ନାମକ ଏକ ସଂସ୍ଥା ଗଠନ
କରି ଏହାର ସମାଜିକ ଦାୟିତ୍ୱ ବହନ କରି ଆସୁଛନ୍ତି । ଏହି ସଂସ୍ଥା
ତରିଆରେ ସେ ନିୟମିତ ଚକ୍ଷୁ ଚିକିତ୍ସା ଶିବିର, ପରିବାର କଲ୍ୟାଣ
ଶିକ୍ଷାମାନ ଆୟୋଜନ କରି ଶ୍ରୀମାତାଶଳର ପୁଞ୍ଜିନିକ ପୁଞ୍ଜିଣିତ ହୋଇ
ଆସିବା ଏବଂ ପରିବାର କଲ୍ୟାଣ କାର୍ଯ୍ୟକ୍ରମର ସଫଳ ରୂପାନ୍ତ ଦିଗରେ
ଉଲ୍ଲେଖନୀୟ ପଦକ୍ଷେପ ନେଇ ଆସୁଛନ୍ତି । ଏହାଛଡ଼ା, ଶ୍ରୀମାତାଶଳ
ମହିଳାମାନଙ୍କୁ ଲାଭନକ କାମଧନା ଯୋଗାଇଦେବା ଉଦ୍ଦେଶ୍ୟରେ
ସିଲେଇ, ହସ୍ତଶିଳ୍ପ ଆଦି ଧନରେ ତାଲିମ ଦେବାର ବ୍ୟବସ୍ଥା କରି
ଆସୁଛନ୍ତି । ଶିଶୁମାନଙ୍କ କଲ୍ୟାଣ ନିମନ୍ତେ ବହୁ ବାଲବାତ୍ରି କେନ୍ଦ୍ର
ପରିଷ୍କଳନା ଭାର ମଧ୍ୟ ନିଜ ହାତକୁ ନେଇଛନ୍ତି ।

ଉନ୍ନୟନ କାର୍ଯ୍ୟକ୍ରମରେ ସକ୍ରିୟ ସହଯୋଗ—

କଳାହାଣ୍ଡି ଜିଲ୍ଲାର ବିକାଶ ନିମନ୍ତେ ଗଠିତ ବିଭିନ୍ନ ସଂସ୍ଥା ଓ ସମିତି ପରିତ
କୁମାରୀ ନାୟକ ଓତେପ୍ରୋତ ଭାବେ ଉଦ୍ଦିତ । ସେ କଳାହାଣ୍ଡି ଜିଲ୍ଲା
ରେଡ଼ିଂଗ୍ ସମିତିର ଉପସଭାପତି, ଜିଲ୍ଲା ଆରାଜ ପରାମର୍ଶଦାତା କମିଟି
ମହିଳା ଶାଖାର ଆବାହିକା, ଜିଲ୍ଲା ମଙ୍ଗଳ କେନ୍ଦ୍ରର ଉପସଭାପତି ଏବଂ
ଜିଲ୍ଲା ପ୍ରେମିତ୍ରି ଶିକ୍ଷା ପରାମର୍ଶଦାତା କମିଟି, ନେହେରୁ ମୁକ୍ତ କେନ୍ଦ୍ର
ପରାମର୍ଶଦାତା କମିଟି ଓ ରେଡ଼ିଂଗ୍ ଆଦି ବିଦ୍ୟାଳୟ ପରିଷ୍କଳନା
କମିଟିର ସଦସ୍ୟା ଅଛନ୍ତି । ଏହାଛଡ଼ା, କୁମାରୀ ନାୟକ ତତ୍ପର
ଆବାଶବାସୀ କେନ୍ଦ୍ର ପରାମର୍ଶଦାତା କମିଟିର ମଧ୍ୟ ଅନ୍ୟତମ ସଦସ୍ୟା
ଅଛନ୍ତି । କଳାହାଣ୍ଡି ଜିଲ୍ଲା ଶାନ୍ତାଦୀ ପୁରସ୍କା କମିଟିର ମଧ୍ୟ ସେ ସଦସ୍ୟା
ଅଛନ୍ତି । ୧୯୮୦ରେ ସେ ମାତୃକେଶ୍ୱରୀ ମହିଳା ହସ୍ତଶିଳ୍ପ ସମାଜ
ସମିତି ଗଠନ କରି ଏହାର ପାଞ୍ଚଟି ବୃନ୍ଦ କର
ଆସୁଛନ୍ତି । କୁମାରୀ ନାୟକ ରାଜ୍ୟ ସମାଜ ମଙ୍ଗଳ ବୋର୍ଡ଼ର ସଦସ୍ୟା
ରହି କଳାହାଣ୍ଡି ଜିଲ୍ଲାର ବିଭିନ୍ନ ସମାଜ ମଙ୍ଗଳ କାର୍ଯ୍ୟକ୍ରମ ପରିତ ଉଦ୍ଦିତ
ଅଛନ୍ତି । ସମ୍ପ୍ରତି କୁମାରୀ ନାୟକ କଳାହାଣ୍ଡି ଜିଲ୍ଲା ନେହେରୁ ମୁକ୍ତ
କେନ୍ଦ୍ରର ସଂଯୋଜିକା ଅଛନ୍ତି ।

କୁମାରୀ ଶୁଭଲକ୍ଷ୍ମୀ ନାୟକ ନିଜର ନିଆପର ସମାଜ ସେବା କାର୍ଯ୍ୟ
ନିମନ୍ତେ ଉଚ୍ଚ ପ୍ରଫରମିତ ସେବା ସଙ୍ଗେ ସଙ୍ଗେ ଜାତୀୟ ମୁକ୍ତ ପୁରସ୍କାର
ଲାଭ କରିଛନ୍ତି । ୧୯୮୯ ମସିହା ଜାନୁଆରୀ ୧୦ ତାରିଖରେ
ଦିଲ୍ଲୀଠାରେ ଅନୁଷ୍ଠିତ ଏକ ସ୍ୱତନ୍ତ୍ର ଉତ୍ସବରେ ଏକ ସ୍ୱର୍ଣ୍ଣ ପଦକ ଏବଂ
ମାନପତ୍ର ଏବଂ ନଗଦ ୫,୦୦୦ ଟଙ୍କା ତାଙ୍କୁ ପ୍ରଦାନ କରାଯାଇଥିଲା ।
ଏହି ଜାତୀୟ ମୁକ୍ତ ପୁରସ୍କାର ଲାଭ କରିବାରେ କୁମାରୀ ନାୟକ ହେଉଛନ୍ତି
ପ୍ରଥମ ଓଡ଼ିଆ ମହିଳା ।

ଅନଗ୍ରହଣ କଳାହାଣ୍ଡି ଜିଲ୍ଲାର ବିଶେଷ କରି ଶ୍ରୀମାତାଶଳର ଉପ
କରୁଥିବା ଗରିବ, ଦୁଃସ୍ଥ ମହିଳା ଓ ଶିଶୁମାନଙ୍କ କଲ୍ୟାଣ ସାଧନ ହିଁ
କୁମାରୀ ନାୟକଙ୍କ ଇଚ୍ଛା ।

—ଶାନ୍ତି ପତି



ଜନଗଣନା ପାଇଁ ଜନସହଯୋଗ ଆବଶ୍ୟକ - ବିଜୁ ପଟ୍ଟନାୟକ

ଅନେକ ଜନଗଣନା ଉପଲକ୍ଷେ ମୁଖ୍ୟମନ୍ତ୍ରୀ ଶ୍ରୀ ବିଜୁ ପଟ୍ଟନାୟକ ନିମ୍ନୋକ୍ତ ବାଣୀ ଦେଇ ଏହି ଜାତୀୟ କାର୍ଯ୍ୟକ୍ରମରେ ଚିତ୍ତ ସେନା ପାଇଁ ରାଜ୍ୟବାସୀଙ୍କୁ ନିବେଦନ କରିଛନ୍ତି ।

“ଆମ ଦେଶରେ ଅଗାମୀ ଜନଗଣନା ୧୯୯୧ ମସିହା ଫେବୃଆରୀ ଓ ମାର୍ଚ୍ଚ ମାସରେ ଅନୁଷ୍ଠିତ ହେବ । ୧୮୭୧ ମସିହାରୁ ନିରବଚ୍ଛିନ୍ନ ଭାବରେ ପ୍ରତି ଦଶ ବର୍ଷରେ ଥରେ ଏହି ବିଭାଗ ଜାତୀୟ କାର୍ଯ୍ୟ ସମାହିତ ହୋଇ ଆସୁଛି । ଦେଶରେ ଉପସ୍ଥିତ ନୀତି ନିର୍ଦ୍ଧାରଣ ଏବଂ ଜାତୀୟ ତଥା ଆଞ୍ଚଳିକ ଯୋଜନା ପ୍ରଣୟନ କ୍ଷେତ୍ରରେ ଜନଗଣନାର ପ୍ରାଧାନ୍ୟ ଏବଂ ଭୂମିକା ସମଗ୍ର ମୁଖ୍ୟତଃ ସମସ୍ତ ଉପାଦେୟ ତଥ୍ୟ ଏବଂ ସାମାଜିକ ତଥା ଅର୍ଥନୀତି କ୍ଷେତ୍ରରେ ବହୁ ମୌଳିକ ତଥ୍ୟ ଜନଗଣନା ଦ୍ୱାରା ମିଳିଥାଏ ।

ଜନଗଣନା କାର୍ଯ୍ୟରେ ପ୍ରଥମ ପର୍ଯ୍ୟାୟରେ ସମଗ୍ର ରାଜ୍ୟରେ ଗୃହଗଣନା କରାଯିବ ଏବଂ ଶେଷ କରିବା ପାଇଁ ପ୍ରସ୍ତୁତି ଏବଂ ମଧ୍ୟରେ ଅରମ୍ଭ ହୋଇଛି । ଏହି ଗୁରୁତ୍ୱପୂର୍ଣ୍ଣ କାର୍ଯ୍ୟ ଉପରେ ଅପେକ୍ଷା ଅପେକ୍ଷା ମାତ୍ର ୬ ତାରିଖରୁ ଅରମ୍ଭ ହେବ । ଗୃହ ଗଣନା ପର୍ଯ୍ୟନ୍ତ ଚାଲିବ । ଗୃହ ତାଲିକା ପ୍ରସ୍ତୁତ କରିବା ପାଇଁ ଏକ ପ୍ରାରମ୍ଭିକ ଭିତ୍ତି ପ୍ରସ୍ତୁତ ହେବ । ଏହି କାର୍ଯ୍ୟକ୍ରମ ଦ୍ୱାରା ଗୃହଗୁଡ଼ିକର ସଂଖ୍ୟା ଏବଂ ଗୃହ ସମ୍ପତ୍ତି ତଥ୍ୟ, ପରିବାରଗୁଡ଼ିକର ସଂଖ୍ୟା ଏବଂ ଗୃହ ମିଳୁଥିବା ବିଦ୍ୟୁତ୍ ଶକ୍ତି, ପାଣ୍ୟ ଜଳ ପ୍ରଭୃତି

ସୂଚ୍ୟା ସୁଯୋଗ ସମ୍ପର୍କରେ ତଥ୍ୟମାନ ସଂଗ୍ରହ କରାଯିବ । ଗୃହତାଲିକା କାର୍ଯ୍ୟକ୍ରମ ସମୟରେ ରାଜ୍ୟରେ ସମସ୍ତ ଉଦ୍ୟୋଗଗୁଡ଼ିକର ମଧ୍ୟ ତାଲିକା ପ୍ରସ୍ତୁତି କରାଯିବ ।

“ଚଳିତ ଅପ୍ରେଲ ମାସରେ ଆରମ୍ଭ ହେବାକୁ ପାଉଥିବା ଗୃହତାଲିକା ପ୍ରସ୍ତୁତି କାର୍ଯ୍ୟକ୍ରମଟିକୁ ସମ୍ପାଦନ କରିବା ପାଇଁ ସାମାଜ୍ୟ ସ୍ତର ଶିକ୍ଷକ ଏବଂ ଅନ୍ୟାନ୍ୟ କର୍ମଚାରୀମାନଙ୍କ ମଧ୍ୟରୁ ପ୍ରାୟ ୪୧,୦୦୦ ଗଣନାକାରୀ ଓ ୯,୦୦୦ ସୁପରଭାଇଙ୍କରୁ ନିୟୁତ ପାଇଁ ଏବଂ ସେମାନଙ୍କୁ ବିଶଦ ଭାବରେ ତାଲିମ ଦିଆଯାଇଛି । ଏଭଳି ଏକ ବ୍ୟାପକ କାର୍ଯ୍ୟକ୍ରମର ସଫଳତା ସମ୍ପୂର୍ଣ୍ଣ ଗଣନାକାରୀ, ସୁପରଭାଇଙ୍କର ତଥା ଅନ୍ୟାନ୍ୟ ଜନଗଣନା କର୍ମଚାରୀମାନଙ୍କର କର୍ତ୍ତବ୍ୟପରାୟଣତା ଓ ନିଷ୍ଠା ଏବଂ ଜନସାଧାରଣଙ୍କର ଅନ୍ତରିକ ସହଯୋଗ ଉପରେ ନିର୍ଭର କରେ । ଭାରତୀୟ ଜନଗଣନା ଆଇନରେ ପ୍ରଶ୍ନ ମାଧ୍ୟମରେ ବ୍ୟକ୍ତିଗଣଙ୍କଠାରୁ ସଂଗୃହୀତ ତଥ୍ୟବଳୀକୁ ସମ୍ପୂର୍ଣ୍ଣ ଗୋପନୀୟ ରଖାଯିବା ପାଇଁ ନିର୍ଦ୍ଧାରଣ ପ୍ରତିଶ୍ରୁତି ଦିଆଯାଇଛି ।

“ଓଡ଼ିଶାର ସମଗ୍ର ରାଜ୍ୟବାସୀ ଏହି ମହାନ କାର୍ଯ୍ୟକ୍ରମରେ ଅଂଶ ଗ୍ରହଣ କରିବା ସଙ୍ଗେସଙ୍ଗେ ଗଣନାକାରୀଙ୍କ ସହିତ ସମ୍ପୂର୍ଣ୍ଣ ସହଯୋଗ କରିବା ପାଇଁ ମୁଁ ନିବେଦନ କରୁଛି ।

“ମୁଁ ଏହି ଜାତୀୟ କାର୍ଯ୍ୟକ୍ରମର ସମ୍ପୂର୍ଣ୍ଣ ସଫଳତା କାମନା କରୁଅଛି ।”

ବିଦ୍ୟୁତ୍ ଉତ୍ପାଦନ ବୃଦ୍ଧି

ତାଳଚେର ତାପଜ ବିଦ୍ୟୁତ୍ କେନ୍ଦ୍ରର ଲୋଡ଼ପ୍ୟକ୍ତର ଗତ ମାର୍ଚ୍ଚ ମାସରେ ଶତକଡ଼ା ୫୦ ଭାଗକୁ ବୃଦ୍ଧି ପାଇବା ଫଳରେ ମାର୍ଚ୍ଚ ୩୦ ତାରିଖ ସୁଦ୍ଧା ୧,୪୫୦ ନିୟୁତ ଯୁନିଟ୍ ବିଦ୍ୟୁତ୍ ଶକ୍ତି ଉତ୍ପାଦନ ହୋଇଛି । ଫଳରେ ଗତ ଅର୍ଥକ ବର୍ଷ ପାଇଁ ଧାର୍ଯ୍ୟ

କରାଯାଇଥିବା ନିକ୍ଷୟ ପୂରଣ ହୋଇପାରିଛି । ଚର୍ଚ୍ଚମାନ ସୁଦ୍ଧା ଏହି କେନ୍ଦ୍ରରୁ ଉତ୍ପାଦିତ ହୋଇଥିବା ବିଦ୍ୟୁତ୍ ଯୁକ୍ତି ମଧ୍ୟରେ ଏହା ସର୍ବମୁକ ବୋଲି ଓଡ଼ିଶା ବିଦ୍ୟୁତ୍ ବୋର୍ଡ଼ ପୂର୍ବରୁ ପ୍ରକାଶ ।

ଯୋଜନା ରାଷ୍ଟ୍ରମନ୍ତ୍ରୀଙ୍କ ଗଞ୍ଜାମ ଜିଲ୍ଲା ଗସ୍ତ

ଯୋଜନା ଓ ସମନ୍ୱୟ ରାଷ୍ଟ୍ରମନ୍ତ୍ରୀ ଶ୍ରୀ ପାଦକ ମାଧ୍ୟ ଗଡ଼ ମାର୍ଚ୍ଚ ୨୫ ତାରିଖ ଦିନ ହିଶିକିବାଟୁ ବିଧାୟକ ଶ୍ରୀ ହରିହର ପାଠୁଙ୍କ ସହିତ ତାଲାପାରିଶା ଦେଖାଯାଉ ଦର୍ଶନ କରିଥିଲେ । ଉକ୍ତ ପାଠୁ ଏକ ଏକ ପର୍ଯ୍ୟଟନ କେନ୍ଦ୍ର ରୂପେ ପରିଣତ କରିବା ନିମନ୍ତେ ସେ ମତ ପ୍ରକାଶ କରିଥିଲେ । ଏହି ପରିପ୍ରେକ୍ଷାରେ ଉକ୍ତ ପାଠୁରେ ଜଳ ଯୋଗ୍ୟ ବ୍ୟବସ୍ଥାକୁ ଦୂରାନ୍ୱିତ କରିବା ନିମନ୍ତେ ମଧ୍ୟ ସେ ମତ ପ୍ରକାଶ କରିଥିଲେ । ମନ୍ତ୍ରୀର ସେବାୟତମାନଙ୍କର କେତେକ ଦାବୀର ଅଣ୍ଟା ପ୍ରତିକାର ସମ୍ପର୍କରେ ସେ ସ୍ଥାନୀୟ ତହସିଲଦାରଙ୍କୁ ପରାମର୍ଶ ଦେଇଥିଲେ । ପାଣ୍ଡିଆ ନିକଟେ ମହାନୁ ଏଡ଼ିଆଦିକ ପାଠ ଜରାଗଡ଼ଠାରେ ସମ୍ରାଟ୍ ଅଶୋକଙ୍କର ଶିଳାଲିପି ପରିଦର୍ଶନ କରିବା ସଙ୍ଗେସଙ୍ଗେ ଜରାଗଡ଼ ହାଇସ୍କୁଲ ପ୍ରାଙ୍ଗଣରେ ଅନୁଷ୍ଠିତ ଏକ ସାଧାରଣ ସଭାରେ ଶ୍ରୀ ମାଧ୍ୟ ମୁଖ୍ୟ ଅତିଥି ଓ ଉପରକୋଟ ବିଧାୟକ ଶ୍ରୀ ଗୁରୁବାବା ମାଧ୍ୟ ମୁଖ୍ୟବ୍ରତା ଭାବେ ଯୋଗ ଦେଇଥିଲେ । ଭାଷଣ ପ୍ରସଙ୍ଗରେ ଯୋଜନା ରାଷ୍ଟ୍ରମନ୍ତ୍ରୀ କହିଲେ ଯେ ଉତ୍କଳର ଯୋଗ୍ୟ ସମ୍ଭାଳ ଶ୍ରୀ ବିରୁ ପଟ୍ଟନାୟକ ଠାକର ଶେଷ ନିଃଶ୍ୱାସ ତ୍ୟାଗ ପର୍ଯ୍ୟନ୍ତ ଓଡ଼ିଶାବାସୀଙ୍କ ସେବା କରିବା ପାଇଁ ବନ୍ଧପରିକର ଓ ନିର୍ବାଚନ ଉପସ୍ଥାପନକୁ ସେ ଅକ୍ଷରେ ଅକ୍ଷରେ ପାଳନ କରିବା ପାଇଁ ଦଶ ହଜାର ଟଙ୍କାର ବୁଦ୍ଧିଭଣ୍ଡ ଶାତ କରିବା ସଙ୍ଗେସଙ୍ଗେ ଦୈନିକ ମରୁତା ୨୫ ଟଙ୍କାକୁ ବୃଦ୍ଧି କରିଛନ୍ତି । ରାଷ୍ଟ୍ରମନ୍ତ୍ରୀ ଶ୍ରୀ ମାଧ୍ୟ ଭାଷଣ ପ୍ରସଙ୍ଗରେ କହିଲେ ଯେ ଚର୍ଚ୍ଚମାନର ସରକାର ଏକ ପ୍ରଗତିଶୀଳ ତଥା ମରୁଦିଆ ଓ ଖଟିଶୁଆର ସରକାର । ଏହି ସରକାର ଏକ ଶେଷଶମୁକ୍ତ ସମାଜ ପ୍ରକ୍ଷି କରିବା ପାଇଁ ଦକ୍ଷତାର ସହିତ କାର୍ଯ୍ୟ ଆରମ୍ଭ କରିଛି ଏବଂ ଏଥିନିମନ୍ତେ ବିଭିନ୍ନ ଭଲଯୁଗମୂଳକ କାର୍ଯ୍ୟକ୍ରମରେ ଜନସାଧାରଣଙ୍କ ସକ୍ରିୟ ସହଯୋଗ ସେ କାମନା କରି ରାଜ୍ୟରେ ପଞ୍ଚାୟତରାଜ ତଥା ପୌରାଞ୍ଚଳ ଶାସନରେ ଜନସାଧାରଣ ସିଧାସଳଖ ଭାଗ ଦେଇ ନିଜର ପ୍ରତିନିଧି ନିର୍ବାଚିତ କରିବା ପାଇଁ କହିଥିଲେ ।

ଇନ୍‌ଷ୍ଟିଚ୍ୟୁଟ୍ ଅଫ୍ ହୋଟେଲ୍ ମ୍ୟାନେଜ୍‌ମେଣ୍ଟର ଖାଦ୍ୟୋତ୍ପାଦନ ସମାରୋହ

ଖାର ସୁରେନ୍ଦ୍ର ସାଏ ନଗରସ୍ଥିତ ଇନ୍‌ଷ୍ଟିଚ୍ୟୁଟ୍ ଅଫ୍ ହୋଟେଲ୍ ମ୍ୟାନେଜ୍‌ମେଣ୍ଟ ପ୍ରାଙ୍ଗଣରେ ମାର୍ଚ୍ଚ ୧୭ ଓ ୧୮ ତାରିଖରେ ଖାଦ୍ୟୋତ୍ପାଦନ ଆୟୋଜନ କରାଯାଇଥିଲା । ରାଜ୍ୟ ଶିଳ୍ପ ମନ୍ତ୍ରୀ ଶ୍ରୀ ବିଶ୍ୱାସ ରାୟ ଏହି ଉତ୍ସବ ଉଦ୍ଘାଟନ କରି କହିଥିଲେ ଯେ ଆୟୋଗ ୨,୦୦୦ ମହିଳା ସୁଦ୍ଧା ପର୍ଯ୍ୟଟନ ଶିଳ୍ପ ବିଶ୍ୱର ସର୍ବବୃହତ୍

ଶିଳ୍ପ ଭାବରେ ପରିଗଣିତ ହେବାର ସମ୍ଭାବନା ଥିବା ହେତୁ ହୋଟେଲ ଶିଳ୍ପର ମଧ୍ୟ ଆଶାକୁରୁପ ବିକାଶ ଘଟିବ । ରାଜ୍ୟର କେତେକ ପର୍ଯ୍ୟଟନସ୍ଥଳ ଏବଂ ହୋଟେଲ୍ ପ୍ରତିଷ୍ଠା ପ୍ରତି ଖାଦ୍ୟ ସରକାର ସର୍ବଦା କେନ୍ଦ୍ରିତ ବୋଲି ଶ୍ରୀ ରାୟ ପ୍ରକାଶ କରିଥିଲେ ଏବଂ ଅଭିଳାଷୀ ଓ ଫିଲିପାଇନ୍‌ସର ପର୍ଯ୍ୟଟନ ଓ ହୋଟେଲ୍ ଶିଳ୍ପ ସାଗା ବିଶ୍ୱରେ ଖ୍ୟାତି ଅର୍ଜନ କରିଥିବା ହେତୁ ଯେ ଦେଶମାନଙ୍କର ଜ୍ଞାନ କୌଶଳକୁ ଆମ ଦେଶରେ ଉପଯୋଗ କରିବା ଆବଶ୍ୟକ ବୋଲି ମତ ଦେଇଥିଲେ ।

ଏହି ଉଦ୍ଘାଟନ ସମାରୋହଟି ପର୍ଯ୍ୟଟନ, ସୂଚନା ଓ ଲୋକସମ୍ପର୍କ ବିଭାଗର ଶାସନ ସଚିବ ତଥା ଜମିଶଳ୍ପ ଶ୍ରୀ ପି. କେ. ମହାନ୍ତିଙ୍କ ସଭାପତିତ୍ୱରେ ପରିଚାଳିତ ହୋଇଥିଲା । ପର୍ଯ୍ୟଟନର ବିକାଶ ନିମିତ୍ତ ଓଡ଼ିଶା ସରକାରଙ୍କର ନୂତନ ପଦକ୍ଷେପ ପ୍ରତି ଶ୍ରୀ ମହାନ୍ତି ବିଶେଷ ଭାବରେ ବୃଦ୍ଧି ଅବଦାନ କରାଇଥିଲେ ଏବଂ ଏଥି ସଙ୍ଗେସଙ୍ଗେ ହୋଟେଲ୍ ସମ୍ପର୍କରେ ପର୍ଯ୍ୟଟକମାନଙ୍କର ଉପଯୁକ୍ତ ଅଭ୍ୟର୍ଥନା ପ୍ରତି ବିଶେଷ ଧ୍ୟାନ ଦେବା ପାଇଁ ପରାମର୍ଶ ଦେଇଥିଲେ ।

ଅନୁଷ୍ଠାନର ଅଧ୍ୟକ୍ଷ ଶ୍ରୀ ବିଷ୍ଣୁ ପ୍ରସାଦ ତ୍ରିପାଠୀ ଠାକର ଦୁଇଟି ଭାଷଣରେ ଏହି ଖାଦ୍ୟୋତ୍ପାଦନ ବିଶେଷକୁ ବିଷୟରେ ଅବଗତ କରାଇଥିଲେ । ଶ୍ରୀ ତ୍ରିପାଠୀ ସ୍ଥାନୀୟ ଖାଦ୍ୟ ପକ ପ୍ରଣାଳ ଉପରେ ବିଶେଷ ଧ୍ୟାନ ଆକର୍ଷଣ କରିବା ସଙ୍ଗେସଙ୍ଗେ ଏହି ଉତ୍ସବଟି ପ୍ରତିଯୋଗୀମାନଙ୍କୁ ଆନ୍ତର୍ଜାତିକ ଖାଦ୍ୟ ପ୍ରଣାଳୀରେ ଯେ ସ୍ଥାନ ପାଇବା ନିମିତ୍ତ ପଥୋଷ୍ଟି ଉପାହ ଓ ପ୍ରେରଣା ଦେଇପାରିବ, ତାହା ଦର୍ଶାଇଥିଲେ ।

ବିଭିନ୍ନ ଖାଦ୍ୟ ଖୁଲ୍‌ମାନଙ୍କ ବ୍ୟତୀତ ବିଭିନ୍ନ ହୋଟେଲର ପେଣାଦାର କୁର୍ ଏବଂ ମହିଳାମାନଙ୍କ ମଧ୍ୟରେ ଓଡ଼ିଶାର ଉତ୍ତମ ପ୍ରଣାଳୀ ଉପରେ ଦୁଇଗୋଟି ଭିନ୍ନଭିନ୍ନ ପ୍ରତିଯୋଗୀତାର ବ୍ୟବସ୍ଥା କରାଯାଇଥିଲା । ଏହି ପ୍ରତିଯୋଗୀତାରେ ଭାଗ ନେଉଥିବା ଅଠଗୋଟି ବିଶିଷ୍ଟ ହୋଟେଲମାନଙ୍କ ମଧ୍ୟରେ ହୋଟେଲ୍ ସ୍ପ୍ରି ଗୁରୁନେଶ୍ୱର ପ୍ରଥମ ପୁରସ୍କାର, ହୋଟେଲ୍ ନୀଳାଚଳ ଅଶୋକ, ପୁରୀ ହିତାୟ, ପୁରସାର ଏବଂ ହୋଟେଲ୍ କଲିଙ୍ଗ ଅଶୋକ, ଗୁରୁନେଶ୍ୱର ସ୍ୱତନ୍ତ୍ର ପୁରସ୍କାର ପାଇବାକୁ ଯୋଗ୍ୟ ବିବେଚିତ ହୋଇଥିଲେ ।

ଶ୍ରୀ ଶରତ କୁମାର ସାହୁ, ପ୍ରୋପାଇଟର 'ରୁଟି ମସଲା', କଟକଙ୍କର ଅନୁଦାନରେ ଅନୁଧାନ ୭୦ ଲକ୍ଷ ଟଙ୍କାଙ୍କ ମଧ୍ୟରେ ଅନ୍ୟ ଏକ ପ୍ରତିଯୋଗୀତାରେ ଶ୍ରୀମତୀ ମନୋଲିନୀ ଦେବୀ ସର୍ବଶ୍ରେଷ୍ଠା ବୋଲି ବିଜୟିତା ହୋଇଥିଲେ । ଏଥିରେ ଭାଗ ନେଇଥିବା ସମସ୍ତ ପ୍ରତିଯୋଗୀଙ୍କୁ ରୁଟି ମସଲା ଠରଫର୍ମ୍ ଅବର୍ଷଣାୟ ପୁରସ୍କାରମାନ ପ୍ରଦାନ କରାଯାଇଥିଲା ।

ବାୟୋ ଗ୍ୟାସ ସାଧ୍ୟତା

ଚଳିତ ଅର୍ଥକ ବର୍ଷ ଫେବୃୟାରୀ ଶେଷ ସୁଦ୍ଧା ବିଶ୍ୱବ୍ରତ କାର୍ଯ୍ୟକ୍ରମର କେତେକ ନିର୍ଦ୍ଦିଷ୍ଟ କ୍ଷେତ୍ରରେ ଚଳିତ ବର୍ଷ ପାଇଁ ଥିବା ଧର୍ଯ୍ୟ ନିକ୍ଷୟଠାରୁ ଅଧିକ ସଫଳତା ହାସଲ ହୋଇଛି ।

ପୂର୍ବ ପତ ଗୋଟି କାର୍ଯ୍ୟକ୍ରମରେ ଏହି ସଫଳତା ହାସଲ କରାଯାଇପାରିଛି, ସେଗୁଡ଼ିକ ମଧ୍ୟରେ ବାୟୋଗ୍ୟାସ ପ୍ଲାଣ୍ଟ ସ୍ଥାପନ, କୃଷିପାଇଁ ବ୍ୟବହୃତ ପତ୍ରସେବ୍ ଗୁଡ଼ିକରେ ବିଦ୍ୟୁତ୍ ସଂଯୋଗ ବାସ୍ତବ୍ୟକୁ ଘରଟିଏ ପୋଗାଣ, ଚଫସିଲଗୁଡ଼ିକ ଜାତିର ଲୋକଙ୍କ ଅର୍ଥକାଳକ୍ଷାର ଉଚ୍ଚତା ପାଇଁ ଉଦ୍ଦିଷ୍ଟ ଅଇ.ଆର.ଟି.ପି. କାର୍ଯ୍ୟକ୍ରମ, ସ୍ୱଳ୍ପ ଆୟକାରୀଙ୍କ ପାଇଁ ଗୃହ ପୋଗାଣ, ବୃକ୍ଷ ରେ ପତ୍ର ଏବଂ ପ୍ରାଥମିକ ସ୍ୱାସ୍ଥ୍ୟକେନ୍ଦ୍ର ସ୍ଥାପନ ଅନ୍ତର୍ଭୁକ୍ତ ।

ଚଳିତ ଅର୍ଥକ ବର୍ଷ ୬ ହଜାର ବାୟୋଗ୍ୟାସ୍ ପ୍ଲାଣ୍ଟ ସ୍ଥାପନ ପାଇଁ ଲକ୍ଷ୍ୟ ଧାର୍ଯ୍ୟ ହୋଇଥିବାବେଳେ ଗତ ଫେବୃୟାରୀ ସୁଧା ମେଟ ୮ ହଜାର ୧୯୭ଟି ବାୟୋଗ୍ୟାସ୍ ପ୍ଲାଣ୍ଟ ସ୍ଥାପନ କରାଯାଇ ଏ କ୍ଷେତ୍ରରେ ଶତକଡା ୧୩୬.୬୧ ଭାଗ ସାଫଲ୍ୟ ଅର୍ଜନ କରାଯାଇଛି । କୃଷି ପାଇଁ ବ୍ୟବହୃତ ୪ ହଜାର ୩୦୦ଟି ପତ୍ରସେବ୍ କୁ ବିଦ୍ୟୁତ୍ ସଂଯୋଗ କରାଯିବା ପାଇଁ ଚଳିତ ବର୍ଷ ଲକ୍ଷ୍ୟ ରଖାଯାଇଥିଲା । ମାତ୍ର ଉକ୍ତ ସମୟ ମଧ୍ୟରେ ୪ ହଜାର ୯୬୨ଟି ପତ୍ରସେବ୍ କୁ ବିଦ୍ୟୁତ୍ ସଂଯୋଗ କରାଯାଇ ଶତକଡା ୧୧୫.୪୦ ଭାଗ ସଫଳତା ହାସଲ ହୋଇଛି । ସେହିପରି ବାସ୍ତବ୍ୟକୁ ଘରଟିଏ ପୋଗାଣ ପାଇଁ ଚଳିତ ଅର୍ଥକ ବର୍ଷରେ ୧୫ ହଜାର ଘରଟିଏ ପୋଗାଣ ଦେବା ପାଇଁ ଲକ୍ଷ୍ୟ ରଖାଯାଇଥିଲା ବେଳେ ଉକ୍ତ ସମୟ ମଧ୍ୟରେ ମୋଟ ୧୯ ହଜାର ୩୯୫ଟି ବାସ୍ତବ୍ୟ ପୋଗାଣ ଦିଆଯାଇ ଏ କ୍ଷେତ୍ରରେ ଶତକଡା ୧୩୩.୨୬ ଭାଗ ସଫଳତା ହାସଲ ହୋଇଛି ।

ଚଫସିଲଗୁଡ଼ିକ ଜାତିର ଲୋକଙ୍କୁ ଅଇ.ଆର.ଟି.ପି. କାର୍ଯ୍ୟକ୍ରମରେ ଚଳିତ ବର୍ଷ ୨୧ ହଜାର ୭୪୬ ଜଣଙ୍କୁ ସହାୟତା ପ୍ରଦାନ କରାଯିବା ପାଇଁ ଲକ୍ଷ୍ୟ ରଖାଯାଇଥିଲା ବେଳେ ଗତ ଫେବୃୟାରୀ ସୁଦ୍ଧା ଏଥିରେ ମୋଟ ୨୭ ହଜାର ୪୩୩ ଜଣ ଉପହୃତ ହୋଇଛନ୍ତି । ଏ କ୍ଷେତ୍ରରେ ଶତକଡା ୧୨୪.୪୦ ଭାଗ ସଫଳତା ହାସଲ କରାଯାଇ ପାରିଛି ।

ସେହିପରି ସ୍ୱଳ୍ପ ଆୟକାରୀଙ୍କୁ ଗୃହ ପୋଗାଣ କାର୍ଯ୍ୟକ୍ରମରେ ଶତକଡା ୧୦୬.୫୦ ଭାଗ ସଫଳତା ହାସଲ ହୋଇଥିବା ସ୍ଥଳେ ବୃକ୍ଷରୋପଣ କ୍ଷେତ୍ରରେ ଉକ୍ତ ସମୟ ମଧ୍ୟରେ ଶତକଡା ୧୦୫.୩୬ ଭାଗ ସାଫଲ୍ୟ ଅର୍ଜନ କରାଯାଇ ପାରିଛି ବୋଲି ଗତ ଫେବୃୟାରୀ ମାସ ବିଂଶପୁତ୍ରା କାର୍ଯ୍ୟକ୍ରମ ଅଗ୍ରଗତି ସମ୍ପର୍କରେ ବିବରଣୀ ପ୍ରକାଶ ।

ଆଦିବାସୀ ସ୍ୱାର୍ଥ ରକ୍ଷା ଉପରେ ଗୁରୁତ୍ୱ

ଗରିବ ଆଦିବାସୀଙ୍କ ଜମି ହସ୍ତାନ୍ତର, ଆଦିବାସୀ ଅଞ୍ଚଳରେ ଅବୈଧ ନିଶା କାରବାର ଏବଂ ମହାଜନା କାରବାରକୁ କଠୋର ହସ୍ତରେ ଦମନ କରିବା ଉପରେ ରାଜ୍ୟ ସରକାର ଓ ଆଦିବାସୀ କଲ୍ୟାଣ ରାଷ୍ଟ୍ରମନ୍ତ୍ରୀ ଶ୍ରୀ ଛୋଟରାୟ ମାଝା ଦୁଃ ଭାଗ ଉପସ୍ଥାପନ କରିଛନ୍ତି ।

ଗତ ମାର୍ଚ୍ଚ ମାସ ତାରିଖରେ ନୂଆଦିଲ୍ଲୀଠାରେ କେନ୍ଦ୍ର ସରକାରଙ୍କ କଲ୍ୟାଣ ମନ୍ତ୍ରଣାଳୟ ଦ୍ୱାରା ଆୟୋଜିତ ଜାତୀୟ

ଆଦିବାସୀ ଉଲ୍ଲସନ ସମିଳନୀରେ ଅଂଶ ଗ୍ରହଣ କରି ଶ୍ରୀ ମାଝା କହିଲେ ଯେ ପେଟି ଆଦିବାସୀମାନଙ୍କର ଅଚେତ ଏକରୁ ପାଞ୍ଚ ଏକର ମଧ୍ୟରେ ଜମି ଥିବ, ସେମାନେ କୌଣସି ପରିସ୍ଥିତିରେ ଜମି ହସ୍ତାନ୍ତର କରିପାରିବେ ନାହିଁ । ଆଦିବାସୀ ଅଞ୍ଚଳରେ ବ୍ୟବସାୟିକ ଭିତ୍ତିରେ ମତ୍ୟ ଉତ୍ପାଦନ ସମ୍ପୂର୍ଣ୍ଣ ନିଷେଧ କରାଯିବା ସଙ୍ଗେ ସଙ୍ଗେ କୌଣସି ପ୍ରକାର ଅବୈଧ କାରବାରକୁ କଠୋର ହସ୍ତରେ ଦମନ କରାଯିବାକୁ ସେ ପରାମର୍ଶ ଦେଇଥିଲେ । ଆଦିବାସୀ ଅଞ୍ଚଳରେ ମହାଜନା କାରବାର ସମ୍ପୂର୍ଣ୍ଣ ନିଷେଧ କରାଯାଇ ଅର୍ଥ ଆବଶ୍ୟକ କରୁଥିବା ଆଦିବାସୀମାନଙ୍କୁ ବ୍ୟାଙ୍କ୍ ଜରିଆରେ ସରକାରୀ ସୁଧ ହାରରେ ଏବଂ ସହଜ କିସ୍ତିରେ ଶାସ୍ତ୍ର ରାଶ ଦେବା ପାଇଁ ବ୍ୟବସ୍ଥା କରିବାକୁ ମଧ୍ୟ ସେ ପ୍ରସ୍ତାବ ଦେଇଥିଲେ ।

ଜଙ୍ଗଲ ସୁରକ୍ଷା ସମ୍ପର୍କରେ ଆଲୋଚନା କରି ଶ୍ରୀ ମାଝା କହିଲେ ଯେ ଜଙ୍ଗଲ ସୁରକ୍ଷା ପାଇଁ ସକଳ ପ୍ରକାର ଦୁଃ ଚତ୍ତା ପ୍ରଗତିଶୀଳ ପଦକ୍ଷେପ ଗ୍ରହଣ କରାଯିବା ଆବଶ୍ୟକ । ଆଦିବାସୀମାନଙ୍କୁ ଜଙ୍ଗଲଜାତ ଦ୍ରବ୍ୟ ସଂଗ୍ରହ କରିବାର ପୂର୍ଣ୍ଣ ଅଧିକାର ଦିଆଯିବା ସଙ୍ଗେସଙ୍ଗେ ଜଙ୍ଗଲଜାତ ଦ୍ରବ୍ୟ ବିକ୍ରୟ କରିବା ପାଇଁ ସେମାନଙ୍କୁ ସମସ୍ତ ପ୍ରକାର ସୁବିଧା ସୁଯୋଗ ପୋଗାଇ ଦିଆଯିବା ଉପରେ ସେ ଗୁରୁତ୍ୱ ଆରୋପ କରିଥିଲେ । ଜଙ୍ଗଲ ସୁରକ୍ଷାକୁ ଦୃଷ୍ଟିରେ ରଖି ଜଙ୍ଗଲ ଠିକା ଦେବା ପ୍ରଥା ବନ୍ଦ କରାଯିବା ସଙ୍ଗେସଙ୍ଗେ ଅବଧି ଜଙ୍ଗଲ ନଷ୍ଟ ଚତ୍ତା ବେଆଇନ ଭାବେ ଜଙ୍ଗଲ ନଷ୍ଟକାରୀ ଏବଂ କାଠ ଚୋରା ବେପାରୀମାନଙ୍କ ବିରୁଦ୍ଧରେ କଠୋର ଦଣ୍ଡ ବିଧାନ କରିବାକୁ ସେ ପ୍ରସ୍ତାବ ଦେଇଥିଲେ ।

ଆଦିବାସୀମାନଙ୍କ ଉଚ୍ଚତା କଳ୍ପେ ଗ୍ରହଣ କରାଯାଇଥିବା ବିଭିନ୍ନ ଯୋଜନାରେ ଆଦିବାସୀମାନଙ୍କୁ ପ୍ରତ୍ୟକ୍ଷ ଭାବେ ସଂଶ୍ଳିଷ୍ଟ କରିବା, ଯୋଜନାର ଲକ୍ଷ୍ୟ ଓ ଅଭିମୁଖ୍ୟ ହେବା ଉଚିତ ବୋଲି ମତବ୍ୟକ୍ତ କରି ଶ୍ରୀ ମାଝା କହିଲେ ଯେ ସେମାନଙ୍କର ଚାହିଦା ମୁତାବକ ଯୋଜନା ପ୍ରଣୟନ କରିବା ଯୋଜନା ପ୍ରଣୟନକାରୀ ମାନଙ୍କ ଧ୍ୟୟ ହେବା ଆବଶ୍ୟକ ।

ଶ୍ରୀ.ଡି.ସି.ସି. ଭଳି ଏକ ଆଦିବାସୀ କଲ୍ୟାଣକାରୀ ସଂସ୍ଥା ବିପୁଳ କ୍ଷତି ସମ୍ଭବରେ ମନ୍ତ୍ରୀ ଶ୍ରୀ ମାଝା ଗଜାର କ୍ଷୋଭ ପ୍ରକାଶ କରିଥିଲେ । ଉକ୍ତ ସଂସ୍ଥାକୁ କାର୍ଯ୍ୟଶୀଳ କରି ଲାଭଦାୟକ ଏବଂ ଆଦିବାସୀ ଉଲ୍ଲସନକାରୀ କରିବା ଉପରେ ସେ ଗୁରୁତ୍ୱ ଆରୋପ କରିଥିଲେ । ଅର୍ଥ ଅନୁସାଧ କରିଥିବା କର୍ମଚାରୀମାନଙ୍କ ବିରୁଦ୍ଧରେ ଦୃଢ଼ ଶୃଙ୍ଖଳାଗତ କାର୍ଯ୍ୟାନୁଷ୍ଠାନ ଗ୍ରହଣ କରି ଅନୁସାଧ କରାଯାଇଥିବା ଅର୍ଥକୁ ସୁଧ ସଂହିତ ଅଦାୟ କରି ସରକାରୀ ଚହରିଲରେ ପୈଠ କରାଯିବା ପାଇଁ ମଧ୍ୟ ସେ ପରାମର୍ଶ ଦେଇଥିଲେ ।

ଶ୍ରୀ ମାଝା ଜାତୀୟ ସମ୍ପର୍କମିଳନୀରେ ଯେଣ ଦେବାକୁ ପାଇଥିବା ରାଜ୍ୟ ଆଦିବାସୀ ବିଧାନସଭା ସଦସ୍ୟଙ୍କ ପ୍ରତିନିଧି ଭଳର ନେତୃତ୍ୱ ନେଇଥିଲେ । ଏହି ସମ୍ପର୍କମିଳନୀକୁ ପ୍ରଧାନମନ୍ତ୍ରୀ ଉଦ୍‌ଘାଟନ କରିଥିଲେ ।

ଲୁଣୀନଦୀ କୂଳକ୍ଷୟର ଦୁରନ୍ତ

ପ୍ରତିକାର ଆବଶ୍ୟକ

- ବିଜୟ ମହାପାତ୍ର

ରାଜ୍ୟ ଜଳସେଚନ ଏବଂ ସଂପଦାୟ ବ୍ୟୟର ମନ୍ତ୍ରଣା ଶ୍ରୀ ବିଜୟ ମହାପାତ୍ର ଲୁଣୀ ନଦୀ ଦ୍ୱାରା କୂଳକ୍ଷୟର ପ୍ରତିକାର ପାଇଁ ଦୁରନ୍ତ ବିହିତ କାର୍ଯ୍ୟାନୁଷ୍ଠାନ ଗ୍ରହଣ କରିବା ପାଇଁ ବିଭାଗୀୟ ଉତ୍ତୀନିୟମନଙ୍କୁ ନିର୍ଦ୍ଦେଶ ଦେଇଛନ୍ତି ।

ଏହିଲ୍ଲୀ ନା ତୀରରେ ଯେତେମନ୍ତା ବିଭାଗୀୟ ଉତ୍ତୀନିୟମନଙ୍କ ସହ ଲୁଣୀନଦୀ ଦ୍ୱାରା କୂଳକ୍ଷୟ ଯୋଗୁଁ ହେଉଥିବା ଗ୍ରାମଗୁଡ଼ିକ ମୋଟର ଲକ୍ଷ ଯୋଗେ ପରିଦର୍ଶନ କରି ପରିସ୍ଥିତି ଅନୁଧ୍ୟାନ କରିଥିଲେ ।

ଉଚ୍ଚ ଗପ୍ତ କାଳରେ ଯେତେ ମନ୍ତା ମହାକାଳପତା ବୁଦ୍ଧର ଘନଶ୍ୟାମପୁର ଓ କରକ୍ଷ ଗ୍ରାମଗୁଡ଼ିକ ପରିଦର୍ଶନ କରି ଛାନ୍ଦାୟ ଅଭାବ ଅନୁଭବ କରୁଥିଲେ । ଜନସାଧାରଣଙ୍କ ପକ୍ଷରୁ ମନ୍ତା ମନ୍ଦୋଦୟଙ୍କୁ ଉଚ୍ଛ୍ୱେଦ ପ୍ରଦର୍ଶନ କ୍ଷାପନ କରାଯାଇଥିଲା । ବର୍ତ୍ତମାନର ସରକାର ଜନସାଧାରଣଙ୍କ ବିଭିନ୍ନ ସମସ୍ୟା ପ୍ରତି ପୂର୍ଣ୍ଣ ସଚେତନ ଥିବା ଦର୍ଶନ ଏହାର ସମାଧାନ ପାଇଁ ସରକାର ବଜ୍ର ପରିକର ବୋଲି ଶ୍ରୀ ମହାପାତ୍ର ସାଧାରଣ ସଭାରେ ଛୋଟକଣ୍ଠା କରୁଥିଲେ । ଏଥିପାଇଁ ସେ ଜନସାଧାରଣଙ୍କ ସହଯୋଗ ଓ ସଦ୍‌ବିଶ୍ୱାସ କାମନା କରିଥିଲେ ।

ଘାଟଗାଁଠାରେ ଶ୍ରୀରାମ ଜନ୍ମୋତ୍ସବ ପୂଜା କମିଟି ଅନୁକୂଳ୍ୟରେ ଅନୁଷ୍ଠିତ ଶ୍ରୀରାମ ନବମା ଉତ୍ସବରେ ମୁଖ୍ୟ ଅତିଥି ଭାବରେ ଯୋଗ ଦେଇ ଯେତେ ମନ୍ତା ଉଦ୍‌ବେଧନ ଦେଇଥିଲେ । ଏହି ଅବସରରେ ଅଧ୍ୟାତ୍ମିକ ବିଶ୍ୱାସୀ ଓ ଚେତନାର ଉପସ୍ଥିତି ଦ୍ୱାରା ଗାଢ଼ ଭବିଷ୍ୟତ ବଂଶଧରମାନେ ନିଜକୁ ଗଢ଼ି ତୋଳିବା ପାଇଁ ସେ ଅନୁରୋଧ ଦେଇଥିଲେ । ପାଟକୁରା ନିର୍ବାଚନ ମଣ୍ଡଳୀର ବିଭିନ୍ନ ସମସ୍ୟା ପ୍ରତି ମନ୍ତାଙ୍କୁ ତୃପ୍ତି ଅବର୍ଷଣ କରାଯାଇଥିଲା । ଉତ୍ତରରେ ସରକାର ସେ ଦିଗରେ ସମ୍ପୂର୍ଣ୍ଣ ସଚେତନ ଥିବା ଉଲ୍ଲେଖ କରି ସମୟ କ୍ରମେ ନିର୍ଦ୍ଦିଷ୍ଟ ଗାଢ଼ ସମସ୍ୟାବଳୀର ସମାଧାନ ଦୁରୀକୃତ କରାଯିବ ବୋଲି ସେତେମନ୍ତା ପ୍ରତିଶ୍ରୁତି ଦେଇଥିଲେ ।

ବସ୍ତି ଉଲ୍ଲୟନ

ରାଜ୍ୟରେ ବାର୍ଯ୍ୟକାରୀ ହୋଇଥିବା ବିଂଶସୂତ୍ରୀ କାର୍ଯ୍ୟକ୍ରମରେ 'ବସ୍ତି ଅଞ୍ଚଳ ଉଲ୍ଲୟନ' କାର୍ଯ୍ୟକ୍ରମ ଅନ୍ତର୍ଭୁକ୍ତ । ଏହି କାର୍ଯ୍ୟକ୍ରମ ଅନୁସାରେ ଚଳିତ ଅର୍ଥକ ବର୍ଷର ଗତ ଫେବୃଆରୀ ମାସ ଶେଷ ପୂର୍ବ ରାଜ୍ୟର ମୋଟ ୯,୧୦୭ କଣ ବସ୍ତିରାସିଦା ପରିଚେଷ୍ଟ ଉଲ୍ଲୟନ କାର୍ଯ୍ୟକ୍ରମ ଦ୍ୱାରା ଉପକ୍ରମ ହୋଇଛନ୍ତି । କେବଳ ଫେବୃଆରୀ ମାସରେ ଏଥିରେ ସୂଚକ ଲାଭ କରିଥିବା ୮୯୨ କଣ ବ୍ୟକ୍ତି ଅନ୍ତର୍ଭୁକ୍ତ । ଚଳିତ ଅର୍ଥକ ବର୍ଷରେ ୧୦ ହଜାର ବସ୍ତି ରାସିଦାଙ୍କୁ ଏହି କାର୍ଯ୍ୟକ୍ରମ ପରିସରଭୂତ କରିବା ପାଇଁ

ଲକ୍ଷ୍ୟଧର୍ଯ୍ୟ କରାଯାଇଥିବା ଛଳେ ଏଥିରେ ୯,୧୦୭ କଣ ବ୍ୟକ୍ତି ଉପକ୍ରମ ହୋଇ ଏ କ୍ଷେତ୍ରରେ ଶତକଡ଼ା ୯୧.୦୭ ରାଜ ସଫଳତା ହାସଲ କରାଯାଇଛି ବୋଲି ବିଂଶସୂତ୍ରୀ କାର୍ଯ୍ୟକ୍ରମ ଅଗ୍ରଗତି ସମ୍ପର୍କୀୟ ଫେବୃଆରୀ ମାସ ବିବରଣୀରୁ ପ୍ରକାଶ ।

ଏହି ବିବରଣୀ ଅନୁସାରେ ଶାନ୍ତନୁମନ୍ତାଙ୍କ ସ୍ୱାର୍ଥରକ୍ଷା ଏବଂ ସେମାନଙ୍କୁ ଅତ୍ୟାଚାରଣକାରୀ ପଦାର୍ଥ ଯୋଗାଇ ଦେବା ପାଇଁ ଗ୍ରାମାଞ୍ଚଳରେ ଉଚ୍ଚ ସମୟ ମଧ୍ୟରେ ୨୦ଟି ସୁଲଭ ମୂଲ୍ୟ ଦୋକାନ ଖୋଲାଯାଇଛି । ଚଳିତ ଅର୍ଥକ ବର୍ଷରେ ମୋଟ ୫୦ଟି ସୁଲଭ ମୂଲ୍ୟ ଦୋକାନ ଖୋଲାଯିବା ପାଇଁ ଲକ୍ଷ୍ୟ ଧର୍ଯ୍ୟ କରାଯାଇଛି ।

ସାଧାରଣ ବଣ୍ଟନ ବ୍ୟବସ୍ଥାର ସୁସଙ୍ଗଠନ

ଶାନ୍ତନୁ ଓ ଯୋଗାଣ ରାଷ୍ଟ୍ରମନ୍ତା ଶ୍ରୀ ପ୍ରସର ଆଚାର୍ଯ୍ୟ ମାର୍ଚ୍ଚ ୧୬ ତାରିଖ ଦିନ ସଚିବାଳୟଠାରେ ଅନୁଷ୍ଠିତ ରାଜ୍ୟର ସମସ୍ତ ଜିଲ୍ଲା ଯୋଗାଣ ଅଧିକାରୀ ଓ ଯୋଗାଣ ନିଗମ କର୍ମଚାରୀମାନଙ୍କ ବୈଠକରେ ଅଧ୍ୟକ୍ଷତା କରିଥିଲେ । ରାଜ୍ୟରେ ଅତ୍ୟାଚାରଣକାରୀ ନିତ୍ୟ ବ୍ୟବହାରୀ ନିନିଷପତ୍ରଗୁଡ଼ିକର ଦରଦାମ ସେପରି ସ୍ଥିର ରହେ ଏବଂ କ୍ଷୁଦ୍ରିତ ଅଭାବ ତୃଷ୍ଣି ନ ହୁଏ, ସେଥିପ୍ରତି ଚାକ୍ଷୁଷ ତୃଷ୍ଣି ରଖି ବିହିତ କାର୍ଯ୍ୟାନୁଷ୍ଠାନ ଗ୍ରହଣ କରିବା ସକାଶେ ସେ ନିର୍ଦ୍ଦେଶ ଦେଇଥିଲେ । ରାଷ୍ଟ୍ରମନ୍ତା ଏ ସଂକ୍ରାନ୍ତିରେ ଜିଲ୍ଲା ଓ ସର୍ବତ୍ରିଭିକର ପ୍ରାଣୀ, ନାଗରିକ କମିଟିମାନ ଦୁରନ୍ତ ତାରି ସେମାନଙ୍କର ମତାମତ ନେବା ସଙ୍ଗେସଙ୍ଗେ ସାଧାରଣ ବଣ୍ଟନ ବ୍ୟବସ୍ଥାକୁ ଅଧିକ ଶୁଖିଳିତ ଏବଂ ସୁସଙ୍ଗଠିତ କରିବା ପାଇଁ ଜିଲ୍ଲାପାଳମାନଙ୍କୁ ନିର୍ଦ୍ଦେଶ ଦେଇଛନ୍ତି ।

କୃଷିଶ୍ରୀଠାରେ ସଫଳ ସମନ୍ୱିତ ପ୍ରଦର୍ଶନୀ

କେବଳ ଜିଲ୍ଲା ପୁରୀ ଓ ଲୋକ ସମ୍ପର୍କ ସଂଘ ଅନୁକୂଳ୍ୟରେ କୃଷିଶ୍ରୀଠାରେ ନିକଟରେ ଏକ ସମନ୍ୱିତ ପ୍ରଦର୍ଶନୀ ସଫଳତାର ସହିତ ଅନୁଷ୍ଠିତ ହୋଇଯାଇଛି । ଚିନିଦିନ ଧରି ଅନୁଷ୍ଠିତ ଏହି ପ୍ରଦର୍ଶନୀରେ ସମ୍ବଲପୁର ଜିଲ୍ଲାର ୨୨ଟି ବିଭିନ୍ନ ବିଭାଗ ଅଂଶ ଗ୍ରହଣ କରିଥିଲେ । ଜନସାଧାରଣଙ୍କ ପାଇଁ କାର୍ଯ୍ୟକାରୀ ହେଉଥିବା ବିଭିନ୍ନ କାର୍ଯ୍ୟକ୍ରମ ପକ୍ଷରେ ଲୋକମାନଙ୍କୁ ସଚେତନ କରିବା ଦିଗରେ ଏହି ପ୍ରଦର୍ଶନୀ ବିଶେଷ ସହାୟକ ହୋଇଥିଲା । ଏହା ମଧ୍ୟରେ ମହାରାଷ୍ଟ୍ର ପ୍ରଦେଶର କଳାକାରମାନଙ୍କ ପ୍ରଦର୍ଶିତ 'ପାଦୁ' କାର୍ଯ୍ୟକ୍ରମ ମଧ୍ୟ ଅନ୍ତର୍ଭୁକ୍ତ ଥିଲା । ଡାର୍ସ ୧୦ ବର୍ଷ ପରେ କୃଷିଶ୍ରୀଠାରେ ଏ ପ୍ରକାର ପ୍ରଦର୍ଶନୀର ଆୟୋଜନ କରାଯାଇଥିବାରୁ ଛାନ୍ଦାୟ ଜନସାଧାରଣ, ବିଶେଷ କରି ଗ୍ରାମାଞ୍ଚଳର ଲୋକମାନଙ୍କ ମଧ୍ୟରେ ବିଶେଷ ରକ୍ଷା ଓ ଉଦ୍‌ଦିପନା ପ୍ରକାଶ ପାଇଥିଲା ।

ସାଇତା ଶସ୍ୟର ସଂରକ୍ଷଣ ପାଇଁ ଚାଲିମ୍

ଉତ୍କଳ ନିଷ୍ଠା କାର୍ଯ୍ୟକ୍ରମରେ ନିଷ୍ଠା ପ୍ରଦର୍ଶନ ପାଇଁ ପରାମର୍ଶ

କେନ୍ଦ୍ର ସରକାରଙ୍କ ଶାନ୍ତ୍ୟ ଓ ଯୋଗ୍ୟ ମନୁଷ୍ୟାଳୟ ଅଧୀନସ୍ଥ ପୁରୁଣାସ୍ଥିରରେ ପୂର୍ବ ଶସ୍ୟ ସଂରକ୍ଷଣ ଅଭିଯାନ, ଶାନ୍ତ୍ୟଶସ୍ୟକୁ ଉତ୍କଳ ପାଇଁ ଉତ୍କଳ ବୈଜ୍ଞାନିକ ପଦ୍ଧତିରେ ଓଡ଼ିଶାର ଗ୍ରାମପାଳଙ୍କ ଦାୟତ୍ୱରେ ଲୋକପ୍ରିୟ କରିବା ପାଇଁ ୧୯୭୬ ମସିହାରୁ ରାଜ୍ୟବ୍ୟାପୀ ଅଭିଯାନ ଚଳାଇ ଆସୁଛି । ପ୍ରଶିକ୍ଷଣ ଶିବିରର ଅଧ୍ୟୋକ୍ତ, ଉତ୍କଳ ଶସ୍ୟଧାରର ପ୍ରଚଳନ, କେନ୍ଦ୍ର ପ୍ରଦର୍ଶନ ତଥା ପ୍ରଚାର ମାଧ୍ୟମ ଦ୍ୱାରା ଉଚ୍ଚ ସଂସ୍ଥା ରାଜ୍ୟରେ ଶାନ୍ତ୍ୟଶସ୍ୟ ସଂରକ୍ଷଣ ଦିଗରେ ଉଲ୍ଲେଖନୀୟ ଭୂମିକା ଗ୍ରହଣ କରିଛି । ଗତ ମାର୍ଚ୍ଚମାସ ଶେଷ ସୁଦ୍ଧା କାର୍ଯ୍ୟକ୍ରମ ଆରମ୍ଭରୁ ରାଜ୍ୟର ମୋଟ ୫,୬୪୮ ଜଣ କୃଷକଙ୍କୁ ୧୧୩ଟି ଉତ୍କଳପ୍ରଦର୍ଶନ ଶିବିର ମାଧ୍ୟମରେ ସାଇତା ଶସ୍ୟ ସଂରକ୍ଷଣର ଉତ୍କଳ ପଦ୍ଧତି ସମ୍ପର୍କରେ ଚାଲିମ ଦିଆଯାଇଛି । ଏତଦ୍ୱ୍ୟତୀତ ବିନା ଉପରେ ୧୬,୫୬୭ ଜଣ କୃଷକ ଏବଂ ୩,୨୧୭ ଜଣ ଗ୍ରାମ୍ୟ କୃଷି କର୍ମଚାରୀ ଚାଲିମ ପାଇଛନ୍ତି । ଶାନ୍ତ୍ୟଶସ୍ୟ ଘରେ ସାଇତା ଶସ୍ୟର ସଂରକ୍ଷଣ ପାଇଁ ୧୧୧ଟି ପକ୍ୱା କୋଠି ନିର୍ମାଣ କରାଯିବା ଉଦ୍ଦେଶ୍ୟେ ୨,୭୧୫ଟି ପ୍ରଚଳିତ ଶସ୍ୟଧାରର ଉତ୍କଳ ସାଧନ କରାଯାଇଛି । ଓଡ଼ିଶା ଆଗ୍ରୋ ଇଣ୍ଡଷ୍ଟ୍ରିଜ୍ କର୍ପୋରେସନ୍ ସହଯୋଗରେ ୧୩,୧୮୬ଟି ଧାତବ ଡୋଲି ରାଜ୍ୟ ସରକାରଙ୍କ ଦ୍ୱାରା ବିତ୍ତୀ ବ୍ୟବସ୍ଥା ଯୋଗେ ଶାନ୍ତ୍ୟଶସ୍ୟକୁ ଯୋଗାଇ ଦିଆଯାଇଛି । ଏହି କାର୍ଯ୍ୟକ୍ରମ ରାଜ୍ୟର ବିଭିନ୍ନ ଜିଲ୍ଲାର ୭୪ଟି ବ୍ଲକ୍ ୧,୦୭୦ଟି ଗ୍ରାମରେ କାର୍ଯ୍ୟକାରୀ କରାଯାଇଥିଲା ।

କର୍ମକ୍ରମ ଉଚ୍ଚ କାର୍ଯ୍ୟକ୍ରମ ଗଞ୍ଜାମ, କୋରାପୁଟ, କଳାହାଣ୍ଡି, ପୁରୁଣା, କଟକ, ବେଙ୍ଗାଳ ଓ ପୁରୀ ଜିଲ୍ଲାରେ ସଫଳ ଭାବରେ କାର୍ଯ୍ୟକାରୀ କରାଯାଇଛି । ୧୯୯୦-୯୧ ଆର୍ଥିକ ବର୍ଷରେ ଶସ୍ୟ ସଂରକ୍ଷଣ ଅଭିଯାନ ତରଫରୁ ଶାନ୍ତ୍ୟଶସ୍ୟ ଶାନ୍ତ୍ୟଶସ୍ୟ ସଂରକ୍ଷଣର ଉତ୍କଳ କୌଶଳ ବିଷୟରେ ଅବଗତ କରାଇବା ପାଇଁ ଅଧିକ ସଂଖ୍ୟାରେ ୧୫ ଦିନିଆ ଓ ୫ ଦିନିଆ ଉତ୍କଳପ୍ରଦର୍ଶନ ଦେବାକୁ ବ୍ୟବସ୍ଥା କରାଯାଇଛି ।

ରାଜ୍ୟ ଅଭିନ ମନ୍ତ୍ରୀ ଶ୍ରୀ ନରସିଂହ ମିଶ୍ର ମାର୍ଚ୍ଚ ୧୭ ତାରିଖ ଦିନ ବଲାଙ୍ଗୀରଠାରେ ଜିଲ୍ଲାସ୍ତରୀୟ ଅଧିବରମାନଙ୍କ ବୈଠକରେ ଯୋଗ ଦେଇ ଉତ୍କଳ ଯୋଜନାଗୁଡ଼ିକୁ ସଫଳତାର ସହିତ ସମ୍ପାଦନ କରିବାରେ କର୍ମନିଷ୍ଠା ନିଷ୍ଠା ପ୍ରଦର୍ଶନ କରିବାକୁ ଅଧିବରମାନଙ୍କୁ ପରାମର୍ଶ ଦେଇଥିଲେ । କୃଷି ଉତ୍କଳ ଏବଂ ଦୁର୍ଗଳ ଶ୍ରେଣୀ ପରିବାରଙ୍କ ଅର୍ଥକ ଉତ୍କଳ କାର୍ଯ୍ୟକ୍ରମ ପ୍ରତି ଗୁରୁତ୍ୱ ଦେବାକୁ ମନ୍ତ୍ରୀ ଶ୍ରୀ ମିଶ୍ର ବୈଠକରେ ପ୍ରକାଶ କରିଥିଲେ ।

ପ୍ରଥମେ ଜିଲ୍ଲାପାଳ ଶ୍ରୀ ଏନ୍. କେ. ବଳିୟାରସିଂ ଅଭିନ ମନ୍ତ୍ରୀଙ୍କୁ ସ୍ମାରତ ଜଣାଇଥିଲେ ଓ ଜିଲ୍ଲାର ଉତ୍କଳ କାର୍ଯ୍ୟକ୍ରମ ସମ୍ପର୍କରେ ମନ୍ତ୍ରୀ ମହୋଦୟଙ୍କୁ ଅବଗତ କରାଇଥିଲେ ।

ଅପରାହ୍ନରେ ସ୍ଥାନୀୟ ଓକିଲ ସଂଘ ପକ୍ଷରୁ ଅଭିନ ମନ୍ତ୍ରୀଙ୍କୁ ସମ୍ବର୍ଦ୍ଧନା କରାଯାଇଥିଲା । ସଂଘର ସଭାପତି ଶ୍ରୀ ସୁଧାଂଶୁ ଶେଖର ମିଶ୍ର ଅଭିନ ମନ୍ତ୍ରୀଙ୍କୁ ସ୍ମାରତ ଜଣାଇ ବିଭିନ୍ନ ଅସୁବିଧା ବିଷୟରେ ଅଲୋଚନା କରିଥିଲେ ।

ସେ ଦିନ ସନ୍ଧ୍ୟାରେ ମନ୍ତ୍ରୀ ଶ୍ରୀ ମିଶ୍ର ପଥରମୁଣ୍ଡା, ଭରପୁରା ଓ ସାଲେଇଗା ଗ୍ରାମ ପରିଦର୍ଶନ କରିଥିଲେ । ଗ୍ରାମବାସୀମାନଙ୍କ ପକ୍ଷରୁ ଅଭିନ ମନ୍ତ୍ରୀଙ୍କୁ ଉତ୍କଳ ସମ୍ବର୍ଦ୍ଧନା କରାଯାଇଥିଲା । ଗ୍ରାମପାଳଙ୍କରେ ଅଧ୍ୟୋକ୍ତିତ ସାଧାରଣ ମତାମାନଙ୍କରେ ଉଦ୍‌ବୋଧନ ଦେଇ ମନ୍ତ୍ରୀ ଶ୍ରୀ ମିଶ୍ର ନୂତନ ସରକାରଙ୍କ ଲକ୍ଷ୍ୟ ଓ ପ୍ରତିଶ୍ରୁତି ପୂରଣ ଦିଗରେ ଜନସାଧାରଣଙ୍କ ସାହାଯ୍ୟ ଓ ସହଯୋଗ ଏକାନ୍ତ ଆବଶ୍ୟକ ବୋଲି କହିଥିଲେ ।

ଗ୍ରାମବାସୀଙ୍କ ପକ୍ଷରୁ ବିଭିନ୍ନ ସୁବିଧା ଓ ଅସୁବିଧା ଓ ସମସ୍ୟା ବିଷୟରେ ଅଭିନ ମନ୍ତ୍ରୀଙ୍କୁ ଦୃଷ୍ଟି ଅକର୍ଷଣ କରାଯାଇଥିଲା ।

■ ସାଧାରଣ ସମୟରେ ଆମେ ପ୍ରତ୍ୟେକ ବ୍ୟକ୍ତିଗତ ଭାବରେ ବିଭିନ୍ନ କାର୍ଯ୍ୟକ୍ରମ ଓ ନୀତି ପ୍ରତି ଅନୁଗତ ହୋଇ ରହିଥାଉ ଏବଂ ତଦ୍ୱାରା ଆମ ଜିତରେ ମତ ପାର୍ଥକ୍ୟ ଦେଖା ଦେଇଥାଏ । ଗଣତାନ୍ତ୍ରିକ ନୀତିର ବିକାଶ ଓ ଗଣତନ୍ତ୍ର ପ୍ରତିଷ୍ଠା ଲାଗି ଏହାର ଆବଶ୍ୟକତା ଯଥେଷ୍ଟ ରହିଛି କିନ୍ତୁ ସେତେବେଳେ ଆମର ସ୍ୱାଧୀନତା ଓ ଦେଶର ସାର୍ବଭୌମତ୍ୱ ବିପଦଗ୍ରସ୍ତ ହୋଇ ପଡ଼ିବ ସେତେବେଳେ ସମସ୍ତ ପ୍ରକାର ଅନୁଗତକୁ ଗୁଲିଯାଇ ଆମକୁ କେବଳ ଆମ ଦେଶର ଅନୁଗତ ହୋଇ ପଡ଼ିବାକୁ ହେବ ।

-ଶାସ୍ତ୍ରୀ

କାଳକ୍ରମ ସୁଶୀଳା ଗତି:

ପୋଲିସ୍ ସେବା ଓ କଂପ୍ୟୁଟର୍

ଶ୍ରୀ ଏଲ୍. ସି. ଅମରନାଥନ,

ବର୍ତ୍ତମାନ ଶବ୍ଦ ଧାରାର ରୂପାନ୍ତରଣ ଖମ୍ବରେ 'ପୋଲିସ୍' ଶବ୍ଦଟି ଗ୍ରୀକ୍ ଶବ୍ଦ 'Politeia' କିମ୍ବା ଏହାର ଲାଟିନ୍ ପ୍ରତିଶବ୍ଦ 'Politia'ରୁ ଉଦ୍ଭୂତ ହୋଇଥିବାର ଜଣାଯାଏ । ଏହି ଗ୍ରୀକ୍ କିମ୍ବା ଲାଟିନ୍ ଶବ୍ଦର ଅନ୍ୟ ବ୍ୟୁତ୍ପନ୍ନ ଶବ୍ଦ ହେଉଛି 'Polity' ଓ 'Policy' । 'Politeia'ର ଏକ ବ୍ୟୁତ୍ପନ୍ନ ଶବ୍ଦ ହେଉଛି 'Police' । ଏହାର ଅର୍ଥ ହେଉଛି ଗାଡ଼ି ରକ୍ଷା ଓ ପାଳନ ପ୍ରଣାଳୀ ।

ପଞ୍ଚମୀର ବିକାଶ ନିମିତ୍ତ ପୋଲିସ୍ ରୂମିକା ହେଉଛି ମହତ୍ତ୍ୱପୂର୍ଣ୍ଣ । ପଞ୍ଚମୀର ବିକାଶ ସଙ୍ଗେ ସଙ୍ଗେ ଯୋଗାଯୋଗ ଓ ପରିବହନ ବ୍ୟବସ୍ଥାର ଅତିକ୍ରମ ଓ ଉନ୍ନତୀର ଶିକ୍ଷଣ ପ୍ରସାର ଘଟିଛି । ତାହା ସାମାଜିକ ସବୁ ଅପରାଧ ଓ ତାର ପଞ୍ଚରେ ମଧ୍ୟ ନୂତନତ୍ୱ ଆଣିଛି । ଜନତାକୁ ରକ୍ଷା କରିବା ହେଉଛି ପୋଲିସ୍ କାର୍ଯ୍ୟର ନୀତି ବାଚ୍ୟ ।

ପୋଲିସ୍ ହେଉଛି ଜନତାର ସେବକ । ଜନତାର ସ୍ୱୀକୃତି ଉପରେ ପୋଲିସ୍ କର୍ମକୁଶଳତା ନିର୍ଭର କରେ ଓ ଅପର ପକ୍ଷରେ ତାହାର କର୍ମକୁଶଳତା ଜନତା ଉପରେ ପ୍ରଭାବ ପକାଇଥାଏ । ପୋଲିସ୍ ମୂଳ ଉଦ୍ଦେଶ୍ୟ ହେଉଛି ଜନ ସମାଜର ସେବା, ନୀତିର ରକ୍ଷା, ସମାଜିକ ରକ୍ଷା, ଅପରାଧ ନିରାକରଣ, ଅନୁସନ୍ଧାନ ଓ ଅପରାଧୀକୁ ନ୍ୟାୟାଳୟରେ ପହଞ୍ଚାଇବା । ଅପରାଧ ଓ ବିପ୍ଳବଜ୍ଞା ପଟିବାକୁ ନିବେଦନା ହିଁ ପୋଲିସ୍ ଦକ୍ଷତାର ମାପକାଠି ।

ଗୋଟିଏ ପ୍ରାଚୀନ ପ୍ରବଚନ ହେଉଛି "ଆରୋଗ୍ୟ ଅପେକ୍ଷା ନିରୋଧ ଶ୍ରେୟଃକର" । ପୂର୍ବରୁ ପାବ୍ୟାନ ଦୋଳ ଛଡ଼ି ନିରୋଧ କରିବା ହେଉଛି, ଛଡ଼ି ହେବା ପରେ ତାହା ମୁକ୍ତ କରିବା ଅପେକ୍ଷା ଉତ୍ତମ ପଦ୍ଧତି । ଠିକ୍ ସେହିପରି ଅପରାଧ ପଟିବା ପରେ ଅପରାଧୀକୁ ଧରି ତାକୁ ନ୍ୟାୟାଳୟରେ ପେଟ୍ କରିବା ଓ ଦଣ୍ଡ ଦିଆଯିବା ଅପେକ୍ଷା ଅପରାଧ ନିରୋଧ ହିଁ ଉଚ୍ଚତମ ବ୍ୟବସ୍ଥା । ଏ ପରିପ୍ରେକ୍ଷାରେ ଅପରାଧ ନିବାରଣ ହେଉଛି ପୋଲିସ୍ ପ୍ରାଥମିକ ଦାୟିତ୍ୱ ଓ କର୍ତ୍ତବ୍ୟ ।

ପୂର୍ବ ଉଚ୍ଚତମ ହେଉଛି ପୁରାତନ ପୋଲିସ୍ କାର୍ଯ୍ୟ ପରିସରଭୂତ, ମାତ୍ର ଅଧୁନା ପୋଲିସ୍ କାର୍ଯ୍ୟ ପରିସର ବିକାଶ ଓ ଅସୀନ । ସେ

କୌଣସି ଦିଗରେ ମନୁଷ୍ୟର ଚରିତ୍ର ନିୟନ୍ତ୍ରିତ ହେଲେ ପୁଣ୍ୟ, ଏହା ପୋଲିସ୍ କାର୍ଯ୍ୟର ପରିସର ମଧ୍ୟକୁ ଆସେ ଆସେ ଆସିଯାଏ । ଅପରାଧ ନିବାରଣ ଓ ଅପରାଧୀ ନିବାରଣ କରିବା ବ୍ୟତିରେକେ, ପୋଲିସ୍ ଗାଡ଼ି ରକ୍ଷା, ସ୍ଥାନବାହାନ, ସତ୍ୟ ଏବଂ ଶୋଭାଯାତ୍ରା ନିୟନ୍ତ୍ରଣ କରୁଛି । ଷ୍ଟେସା କାରବାର ବେଆଶାନ୍ କାରବାର, ଜୁକର୍ମ ସ୍ୱଳ୍ପିତ୍ୱ ଶ୍ଳାନ, ମଜ୍ଜମ ମତଲିସ୍ ଶ୍ଳାନ ଇତ୍ୟାଦି ଉପରେ ଦୁର୍ଘଟି ରଖିବା ଦରକାର ହେଉଛି । ଦେଶର ନିରାପତ୍ତା ତଥା ଜନ କଲ୍ୟାଣ ଉଦ୍ଦେଶ୍ୟରେ ସରକାରଙ୍କ ଦ୍ୱାରା ପ୍ରଣୀତ ଆବଶ୍ୟକୀୟ ଆଇନଗୁଡ଼ିକୁ ପ୍ରୟୋଗ କରିବା ପୋଲିସ୍ ମଧ୍ୟ କାର୍ଯ୍ୟ । ଏହି ସବୁ ଭାବରେ ପୋଲିସ୍ କାର୍ଯ୍ୟକୁ ଅନୁଶୀଳନ କରିବା ସମୟ ସାପେକ୍ଷ ଓ କଞ୍ଚଳ ।

ପୋଲିସ୍ କିଛି କାର୍ଯ୍ୟରେ ସମ୍ପୂର୍ଣ୍ଣ କରିବାରେ ସେ ତାର ପ୍ରାଥମିକ କର୍ତ୍ତବ୍ୟକୁ ସମ୍ପାଦନ କରିବାରେ ବିଫଳ ହେଉଛି ।

ପୋଲିସ୍ ବାହିନୀର ପ୍ରାଥମିକ ସଂସ୍ଥା ହେଉଛି ଧାନା । ଧାନାରେ ଅର୍ଥ କରାଯାଉଥିବା ମାମଲା ଓ ତତ୍ସଂଗ୍ରହ ତଥ୍ୟ ସବୁ ଅପରାଧ ସମ୍ପର୍କୀୟ ନିୟନ୍ତ୍ରଣରେ ଉଲ୍ଲେଖ କରାଯାଇଥାଏ । ପରବର୍ତ୍ତୀ ସମୟରେ କୌଣସି ଅପରାଧ ଘଟିଲେ ଏହି ନିୟନ୍ତ୍ରଣ ପୂର୍ବ ଅପରାଧ ସମ୍ପର୍କରେ ଅବଗତ କରାଯାଏ । ଏ ହେତୁରୁ ନିୟନ୍ତ୍ରଣରେ ଅପରାଧ ସମ୍ପର୍କୀୟ ଅଭିଯୋଗ ବା ବୁଝାନ୍ତ ନିର୍ଦ୍ଦିଷ୍ଟ ଭାବରେ ଦକ୍ଷତା ହେବା ବାଧ୍ୟତା । ସେତେବେଳେ ପର୍ଯ୍ୟନ୍ତ ଅପରାଧ ସବୁ ଏକ ନିର୍ଦ୍ଦିଷ୍ଟ ଅଞ୍ଚଳରେ ସୀମାବଦ୍ଧ ହୁଏ ଥିଲା, ସେତେବେଳେ ପର୍ଯ୍ୟନ୍ତ ନିୟନ୍ତ୍ରଣ ମାନ ଉଚ୍ଚରେ ଥିଲା । ଲୋକସଂଖ୍ୟାର ବିକ୍ଷେପଣ, ସହରାଞ୍ଚଳ ବୃଦ୍ଧି, ଦେଶରେ ଚଳୁଥିବା ବିକାଶମୂଳକ ପ୍ରତିଷ୍ଠା, ବେକାରୀ ସମସ୍ୟାର ଅତିକ୍ରମ, ବହୁବିଧ ସାମାଜିକ ଅସମାନତା ଜନିତ ନିୟନ୍ତ୍ରଣୀ ପ୍ରକଳନ ଫଳରେ ଅପରାଧ ଓ ଅପରାଧୀମାନଙ୍କର ସଂଖ୍ୟାରେ ବୃଦ୍ଧି ଘଟିଲା । ଯାତାୟତ, ଯୋଗାଯୋଗ ଓ ଗମନାଗମନ ଅବସ୍ଥାର ଅତିକ୍ରମ ଅପରାଧୀମାନଙ୍କୁ ଅପରାଧ ବୃଦ୍ଧି ପାଇଁ ସାହାଯ୍ୟ କଲା । ଏହା ଫଳରେ ଅପରାଧୀମାନଙ୍କର ସଂସ୍ଥାପିତ କର୍ମକଳୀ ସ୍ୱାଧୀନରେ ସୀମିତ ନହୋଇ ସାମ୍ପ୍ରଦାୟିକ ଅଞ୍ଚଳ, ଧାନ, ଚିଲି ଓ ଶାନ୍ତ ବାହାରକୁ ବ୍ୟାପିଗଲା । ଧାନମାନଙ୍କରେ ଅପରାଧ ସମ୍ପର୍କୀୟ ନିୟନ୍ତ୍ରଣ ପୁରୋପଯୋଗୀ ପୂର୍ବ

ଯୋଗାଣକାରୀଙ୍କ ବିଫଳ ହେଲା । ପରିବର୍ତ୍ତନ ସହିତ ତାଳ ଦେଇ
ପୁରୁଷ ଚିତ୍ତ କେବଳ ଏକ ଦୁର୍ଭିକ୍ଷ ବ୍ୟାପାର ହୋଇ ପଡ଼ିଲା । ଏ ହେତୁ
ଅନେକ ସମସ୍ୟା ସୃଷ୍ଟି ଆସୁଥିବା ହତ୍ତାକ୍ତିତ ନଥିବ ବର୍ତ୍ତମାନ
ଅପରାଧ ସମ୍ପର୍କରେ ତଥ୍ୟ ଯୋଗାଣକାରୀଙ୍କ ସମ୍ପୂର୍ଣ୍ଣ ରୂପେ
ନିଶ୍ଚିତ ହେଲା, ଅନ୍ୟ ପକ୍ଷରେ ପରିଚ୍ଛିନ୍ନ ଅନୁସାରେ ତଥ୍ୟ ଅର୍ଜି କରିବା
ପରିସର ମଧ୍ୟ ଗଠ ନଥିବରେ ନାହିଁ ।

ପରୋକ୍ଷ ପରିଚ୍ଛିନ୍ନ ପୁରାଣିକା ପାଇଁ, ବିବିଧ ପ୍ରକାରର ଆଲୋଚନା
କାର୍ଯ୍ୟ ଫଳରେ ଏକ ଯତ୍ନ ଅଭ୍ୟୁଦୟ ପଡ଼ିଲା । ଏହି ଅଭ୍ୟୁଦୟ
କାର୍ଯ୍ୟ 'କଂପ୍ୟୁଟର' ବା 'ସଂଗଣକ' । ବିବିଧ କିମ୍ବଦନ୍ତୀ
କାର୍ଯ୍ୟ ମଧ୍ୟରୁ ଆବଶ୍ୟକୀୟ କାର୍ଯ୍ୟ ସମ୍ପାଦନ କରି ଗୁଡ଼ିବା
କାର୍ଯ୍ୟ ଫଳ ନିର୍ଭୁଲ ଭାବରେ ଏହି ଯତ୍ନ ଯୋଗାଇ ଦେଇଥାଏ । ଏହି
ପ୍ରକଳ୍ପ ଫଳରେ ଅପରାଧ ଅପରାଧୀ ସମ୍ପର୍କୀୟ ତଥ୍ୟ ସଂଗ୍ରହ,
ବିନ୍ୟାସ କରି ପୋଲିସ୍‌ର ପ୍ରସ୍ତାବନ କାର୍ଯ୍ୟାବଳୀ ସମ୍ପାଦନ
କାର୍ଯ୍ୟରେ ଅତୀବ ବିଶ୍ୱାସଯୋଗ୍ୟ ହୋଇପଡ଼ିଲା ।

କେବଳ ଗଠି ଉଚ୍ଚତ ରାଷ୍ଟ୍ର ୧୯୬୫ ମସିହାରୁ ଅପରାଧ କ୍ଷେତ୍ରରେ
କଂପ୍ୟୁଟର ପ୍ରଚଳନ କରାଗଲା ଏକ ନୂତନ ଦିଗକୁ ପୁଞ୍ଜି କଲା ।
୧୯୭୦ରୁ ଏ କ୍ଷେତ୍ରରେ ଅଭିଯାନ ଚାଲିଲା । ଅପରାଧ
କଂପ୍ୟୁଟର ପ୍ରଚଳନ ଏକ ବ୍ୟସ୍ତବହୁଳ ପଦ୍ଧତି । ପୋଲିସ୍
ପ୍ରାଦେଶିକ ସଂସ୍ଥା ହୋଇଥିଲେ ମଧ୍ୟ ତାହାର ଆଧୁନିକୀକରଣ,
କାର୍ଯ୍ୟାଳୟ ହେତୁ, ଭାରତ ସରକାର ପ୍ରତ୍ୟେକ ରାଜ୍ୟକୁ କଂପ୍ୟୁଟର
କାର୍ଯ୍ୟାଳୟ ସ୍ଥାପନ କରାଇ ଦେଲେ ।

୧୯୭୦ ମସିହା ମାର୍ଚ୍ଚ ମାସରେ ଓଡ଼ିଶାରେ ପୋଲିସ୍ ବିଭାଗର
କଂପ୍ୟୁଟର ସଂସ୍ଥାର ଅଭ୍ୟୁଦୟ ପଡ଼ିଲା । ଯଦିଓ, କଂପ୍ୟୁଟର, ଅପରାଧ
କ୍ଷେତ୍ରରେ ସାହାଯ୍ୟ କେବଳ ପଦ୍ଧତି, ଯାନବାହାନ ନିୟନ୍ତ୍ରଣ,
ତଥ୍ୟ ପଦ୍ଧତି ଇତ୍ୟାଦି, କାର୍ଯ୍ୟ ସୁଗୁରୁ ରୂପେ ସମ୍ପାଦନ
କରି, ପ୍ରାଥମିକ କ୍ଷେତ୍ରରେ ଅପରାଧ, ଅପରାଧୀ ଓ ସମ୍ପର୍କିତ ବିଷୟକ
କଂପ୍ୟୁଟରରେ ସଂଗ୍ରହ କରିବା ପାଇଁ ନିର୍ଦ୍ଦିଷ୍ଟ କରାଗଲା ।
କଂପ୍ୟୁଟର ସର୍ବାଧିକ ସୁବିଧା ହାସଲ ପାଇଁ, ପୂର୍ବରୁ ଘଟିଥିବା
ଅପରାଧ ଓ ତତ୍‌ସମ୍ପର୍କିତ ଅପରାଧୀମାନଙ୍କର ସମ୍ପୂର୍ଣ୍ଣ ନିର୍ଭୁଲ ତଥ୍ୟ ସଂଗ୍ରହ
କରାଗଲା । ରାଜ୍ୟ ରାଜ୍ୟ ମଧ୍ୟରେ ଅପରାଧ ସମ୍ପର୍କୀୟ ତଥ୍ୟର
ପ୍ରଦାନ ନିମିତ୍ତ କେନ୍ଦ୍ରୀୟ କ୍ଷେତ୍ରରେ ଏକ କିମ୍ବଦନ୍ତୀ ତଥ୍ୟ ସଂଗ୍ରହ
କରାଗଲା । ଏଥିପାଇଁ ଏକ ନିର୍ଦ୍ଦିଷ୍ଟ ପ୍ରକାରର ଫର୍ମ ଓ
କାର୍ଯ୍ୟ ସଂଗ୍ରହ କରାଗଲା । ଏହି ଫର୍ମ ସାହାଯ୍ୟରେ
ଅପରାଧୀ ତଥ୍ୟ ସଂଗ୍ରହ କରାଯାଇ କଂପ୍ୟୁଟର ମଧ୍ୟରେ ଗଠିତ
କରାଗଲା । ବ୍ୟାଙ୍କମାନଙ୍କରେ ଧନ ଗଠିତ କରି ତାହାର
ଅବସ୍ଥା ବିବରଣୀ କରାଗଲା ଓଲି, କଂପ୍ୟୁଟରର ତଥ୍ୟ
ଗୁଡ଼ିବା ପ୍ରତ୍ୟେକ ସାହାଯ୍ୟ ଯଥା ସମ୍ଭବରେ ସ୍ୱଳ୍ପ ସମୟ
ନିର୍ଭୁଲ ତଥ୍ୟ ପାଇପାରିବା । ୧୯୮୦ ମସିହାରୁ ପୁରାତନ
କଂପ୍ୟୁଟର କାର୍ଯ୍ୟ ଆରମ୍ଭ ହେଲା ଓ ୧୯୮୬ ମସିହା ଜାନୁୟାରୀ
ଏକ ଅତ୍ୟାଧୁନିକ, ଉଚ୍ଚ ଶକ୍ତିସମ୍ପନ୍ନ ସୁପର-୧୬ କଂପ୍ୟୁଟର
କାର୍ଯ୍ୟାଳୟ ଗୋଟିଏ ଗୀତୋପ ନିୟନ୍ତ୍ରିତ ଅକାଳୀକାରେ
ଘରୁ ହୋଇ କାର୍ଯ୍ୟ କରୁଅଛି । ଏହି ପ୍ରକାରର ଅତ୍ୟାଧୁନିକ
କଂପ୍ୟୁଟର କରି ଅପରାଧ ସମୀକ୍ଷା ପାଇଁ ବ୍ୟବହାର
କରି ଓଡ଼ିଶା ଅନ୍ୟ ପୋଲିସ୍ ମଧ୍ୟରେ ପ୍ରଥମ ସ୍ଥାନ ଅଧିକାର
କରି କଂପ୍ୟୁଟରରେ ୧୯୭୪ ମସିହାରୁ ସଂଗଠିତ ଅପରାଧ
ତଥ୍ୟ ଗଠିତ କରାଯାଇ ବ୍ୟବହାର କରାଯାଉଛି ।

ଏ ପ୍ରକାର ନଥିବର ଆବଶ୍ୟକତା ସ୍ପଷ୍ଟ ପ୍ରସ୍ତାବନ ଦେଲା । ସମସ୍ତ
ପ୍ରତିବନ୍ଧକ କଂପ୍ୟୁଟର ଦ୍ୱାରା ସରଳୀକୃତ ହୋଇପାରିଲା । ଗଠିତ
ତଥ୍ୟ ସବୁକୁ ବିନ୍ୟାସ କରି ଅପରାଧ ସହିତ ଅପରାଧୀକୁ ଓ ଅପରାଧୀ
ସହିତ ଅପରାଧକୁ ସଂଯୋଗ ସ୍ଥାପନ କରି ଉତ୍ତର ଆଣି ପାରିଲା, ଯାହାକି
ପୁରାତନ ନଥିବ ସାହାଯ୍ୟରେ ସମ୍ଭବ ହୋଇପାରୁ ନଥିଲା ।

ପ୍ରଥମ କ୍ଷେତ୍ରରେ ଅପରାଧ ନିରାକରଣ ଓ ଅନୁସନ୍ଧାନ ନିମିତ୍ତ କେବଳ
ପୋଲିସ୍ ଅପରାଧୀଙ୍କ ଦ୍ୱାରା ସମାହିତ ହେଉଥିବା ୧,୪୯,୮୭୯
ଅପରାଧ ତଥ୍ୟ, ୧,୭୪,୫୯୦ ଅପରାଧୀ ତଥ୍ୟ, ୮୨,୦୩୦ ସମ୍ପର୍କିତ ତଥ୍ୟ
ଇତ୍ୟାଦି ବର୍ତ୍ତମାନ ପୁଣ୍ୟ ଗଠିତ କରାଯାଇଛି ।

ଅପରାଧୀ ବିଶ୍ୱରାଜ୍ୟରେ ଦୋଷୀ ସାବ୍ୟସ୍ତ ହେଲେ ନିୟମାନୁସାରେ
ତାର ବିପତ୍ତି ନିର୍ଦ୍ଦାୟକ ପରବର୍ତ୍ତୀ କାଳରେ ଅବରତି ନିମିତ୍ତ ଗଠିତ
କରାଯାଇଥାଏ । ଅପରାଧ ଓ ଅପରାଧୀଙ୍କୁ ଗଠିତ ବିପତ୍ତିକୁ ମଧ୍ୟ
ସଂକ୍ଷେପ ଦ୍ୱାରା ବିଶ୍ଳେଷଣ କରି କଂପ୍ୟୁଟର ମଧ୍ୟରେ ସମସ୍ତ କରାଯାଇ
ପାରୁଛି । ବିପତ୍ତି ଏକ ଅତୀତୀୟ ଛାପ । ଅପରାଧୀ, ଘଟଣା
କ୍ଷେତ୍ରରେ ଦୈବାତ୍ ଛାଡ଼ି ଆସିଥିବା ବିପତ୍ତିକୁ ବିନ୍ୟାସ କରି ଅପରାଧୀ
ଠାରୁ କରିବାରେ କଂପ୍ୟୁଟର ଏକ ମହତ୍ତ୍ୱପୂର୍ଣ୍ଣ ଭୂମିକା ଗ୍ରହଣ କରିଛି ।
ଏ ପର୍ଯ୍ୟନ୍ତ ୮୫,୦୦୦ ଗୋଟି ବିପତ୍ତିକୁ କଂପ୍ୟୁଟର ବ୍ୟାଙ୍କ ମାଧ୍ୟମରେ
ରଖାଯାଇଛି ।

ସମସ୍ତ ତଥ୍ୟକୁ କେବଳ କଂପ୍ୟୁଟର ମଧ୍ୟରେ ଗଠିତ କରି ରଖିବାରେ
ଯେ ଅପରାଧ କମ୍ ହୋଇଯିବ, ତାହା ନୁହେଁ । ଏ ସବୁର ଔପଚାରିକ
ଓ ପ୍ରକାଶକାରୀ ବ୍ୟବହାର ଉପରେ ଅପରାଧ ସମନ ଓ ଅନୁସନ୍ଧାନ ନିର୍ଭର
କରେ । ବର୍ତ୍ତମାନ ସମୟ ନଷ୍ଟ କରି ପୁରାତନ ନଥିବକୁ ଆଡ଼େଇ
ଅନୁସନ୍ଧାନ ପାଇଁ ଆଗଭର ହେବା ଅପେକ୍ଷା ଯେ ସମସ୍ତୀୟ ପ୍ରଶ୍ନ
କଂପ୍ୟୁଟରକୁ ପଚାରି ଉତ୍ତର ଅନ୍ତ ସମୟ ମଧ୍ୟରେ ମିଳି ପାରୁଛି ।
କଂପ୍ୟୁଟର ବିଜ୍ଞାନାନୁସାରେ ଏକ ଅପରାଧ ଅନୁସନ୍ଧାନପ୍ରାପ୍ତ
ହୋଇଥିବାରୁ ପ୍ରାଗ୍‌ସରେ ବିପୁଳତା ପ୍ରକାର ପାଇ ଏବେ ସମସ୍ତଙ୍କର
ଆଦରଣୀୟ ହୋଇପାରିଛି । ୧୯୮୯ ମସିହା ପୁଣ୍ୟ କଂପ୍ୟୁଟର
୩,୨୬୪ଟି ଉତ୍ତର ଦେଇ ତଦନ୍ତ କାର୍ଯ୍ୟରେ ସାହାଯ୍ୟ କରି ପାରିଛି ।

ଗଠିତ ତଥ୍ୟ ଉପରେ ଯେ କୌଣସି ପ୍ରଶ୍ନର ଉତ୍ତର କ୍ଷଣିକ ମଧ୍ୟରେ
ଦୁଇ ଦୁଗାନ୍ତକୁ ପଠାଇ ବ୍ୟବହାର ନ କଲେ ଏହାର ଉଦ୍ଦେଶ୍ୟ ସାଧୁତ
ହୋଇପାରିବ ନାହିଁ । କଂପ୍ୟୁଟର ଭୁବନେଶ୍ୱରରେ ଅବସ୍ଥାପିତ
ହୋଇଥିଲେ ହେଁ ଖଲମଗ୍ରାଣ୍ଡ, କଟକ ଜିଲ୍ଲା, ଭୁବନେଶ୍ୱର, ପୁରୀ ସଦର
ମହକୁମା ସହିତ ସିଧାସଳଖ ଯୋଗାଯୋଗ ସମ୍ପର୍କ ସ୍ଥାପନ କରାଯାଇ
ପାରିଛି । ଏ ସବୁ ସ୍ଥାନରୁ ସିଧାସଳଖ ଭାବରେ କଂପ୍ୟୁଟରକୁ ପ୍ରଶ୍ନ
ପଚରାଯାଇ ତା'ଠାରୁ ଉତ୍ତର ସଂଗ୍ରହ ହୋଇପାରୁଛି । ଅନ୍ୟ
ସ୍ଥାନମାନଙ୍କରୁ ପୋଲିସ୍ ବେତାର ବିଭାଗ କରିଆରେ ପ୍ରଶ୍ନ ଓ ଉତ୍ତର
ପଠାଯାଉଛି । ୧୯୯୦-୯୧ ଆର୍ଥିକ ବର୍ଷରେ ଏହାର ଶକ୍ତି ବୃଦ୍ଧି ଘଟାଇ
ସମସ୍ତ ରେଷ୍ଟ୍ର ମହକୁମାରେ ଅବସ୍ଥିତ ଜିଲ୍ଲାମାନଙ୍କୁ ସିଧାସଳଖ
ଯୋଗାଯୋଗ କରାଯିବାର ଯୋଜନା ଅଛି । ତତ୍‌ପରବର୍ତ୍ତୀ ବର୍ଷରେ
ପ୍ରତ୍ୟେକ ଜିଲ୍ଲାକୁ ଓ ପରେ ଅନ୍ୟ ପ୍ରାଦେଶିକ କଂପ୍ୟୁଟର ଏବଂ
ଦିଲ୍ଲୀଠାରେ ଥିବା ଜାତୀୟ କଂପ୍ୟୁଟରକୁ ସିଧାସଳଖ ଯୋଗାଯୋଗ
କରାଯିବାର ଏକ ସୁଚିନ୍ତିତ ଯୋଜନା ଅଛି । ଏହା ଫଳରେ ଦେଶ
ମଧ୍ୟରେ ଏକ ଯୋଗାଯୋଗ ଓ କଂପ୍ୟୁଟର ବହୁମୁଖୀ ନିର୍ମାଣ
(ନେଟ୍‌ୱାର୍କ) ପ୍ରତିଷ୍ଠା କରାଯାଇ ଅପରାଧ ସମୀକ୍ଷା ସହଜରେ
କରାଯାଇ ପାରିବ ।

ଅପରାଧ ଓ ଅପରାଧୀ ସମ୍ପର୍କୀୟ ତଥ୍ୟ କଂପ୍ୟୁଟରରେ ରଖାଯାଇ
ପାରିବା ପରେ ଏବେ କଂପ୍ୟୁଟରକୁ ଅନ୍ୟାନ୍ୟ କାର୍ଯ୍ୟରେ ମଧ୍ୟ ଲଗାଯିବା
ପାଇଁ ଶିଳ୍ପ କରାଗଲାଣି । ସମସ୍ତ ପୋଲିସ୍ ବାହିନୀର ବେତନ ବିଳ୍ଡ,

ନଥିବ ସାଧାରଣତଃ ଅପରାଧ ଭିତ୍ତିକ । ଯେତେବେଳେ
କାର୍ଯ୍ୟ ସାଧନ ପ୍ରଣାଳୀ ପରିବର୍ତ୍ତନ କଲା ସେତେବେଳେ

ବ୍ୟକ୍ତିଗତ ଚ୍ୟେ ପଦ୍ଧତି, ପୋଲିସ୍ ବିଭାଗର ପୋଷାକ, ସାନ୍ତବାସୀନ ଓ ଅନ୍ୟାନ୍ୟ ନିର୍ଦ୍ଦିଷ୍ଟପଦ୍ଧତି ସମୀକ୍ଷା ନିମିତ୍ତ ପଦ୍ଧତି ଇତ୍ୟାଦି ଦୃଷ୍ଟି କ୍ରମରେ ହେବାକୁ ଯାଉଛି । ଏଥି ନିମିତ୍ତ ପ୍ରାଥମିକ କାର୍ଯ୍ୟ, ଚ୍ୟେ ସଂଗ୍ରହ କାର୍ଯ୍ୟ ସମାପ୍ତ ପ୍ରାୟ ।

ଯେ କୌଣସି ନୂତନ କାର୍ଯ୍ୟ ସମାପନ କରିବା ପାଇଁ ଏଥି ନିମିତ୍ତ ପ୍ରଶିକ୍ଷଣର ଆବଶ୍ୟକତା ରହିଛି । କଂପ୍ୟୁଟର ପାଇଁ ଚ୍ୟେ ସଂଗ୍ରହ, କଂପ୍ୟୁଟର ଚଳାଇବା ଓ ଚେସଂଲଗ୍ନ କାର୍ଯ୍ୟ ପାଇଁ ୧୯୮୦ ମସିହାରୁ ନିୟମିତ ପ୍ରଶିକ୍ଷଣ କାର୍ଯ୍ୟ ଚାଲି ଆସୁଛି । କଂପ୍ୟୁଟର କାର୍ଯ୍ୟାଳୟରୁ ଅଫିସରମାନେ ବୁଲିଗୁଲି ନିକ୍ଷା ସଦର ମହକୁମା, ଉପଖଣ୍ଡ ମହକୁମାରେ ଥିବା ପୋଲିସ୍ କର୍ମଚାରୀମାନଙ୍କୁ ଶିକ୍ଷା ପ୍ରଦାନ କରୁଛନ୍ତି । ଏଥି ସଙ୍ଗେ ସଙ୍ଗେ କଂପ୍ୟୁଟର ସଫଳରେ ପିଧାସଳଖ ଜ୍ଞାନ ପାଇବା ପାଇଁ କଂପ୍ୟୁଟର କେନ୍ଦ୍ରରେ ମଧ୍ୟ ଶିକ୍ଷା ଦିଆଯାଉଛି । ଏ ପର୍ଯ୍ୟନ୍ତ ୧୩,୦୦୦ରୁ ଅଧିକଙ୍କୁ ଶିକ୍ଷା ଦିଆ ସରିଲାଣି । ଅଧିକ ଜ୍ଞାନ ଆହରଣ ନିମିତ୍ତ ଏଠାରେ ଅଫିସରମାନେ କେନ୍ଦ୍ରୀୟ କ୍ରମରେ ଥିବା ବିଭିନ୍ନ କଂପ୍ୟୁଟର ପ୍ରଶିକ୍ଷଣ ସଂସ୍ଥାରେ ମଧ୍ୟ ଶିକ୍ଷା ପାଉଛନ୍ତି ।

ବ୍ୟସବଦୁଳ କଂପ୍ୟୁଟର ଯନ୍ତ୍ର ବିଶି, ଶୀତତାପ ନିୟନ୍ତ୍ରିତ କୋଠରୀ ମଧ୍ୟରେ ଆବଦ୍ଧ ରଖି ଉପଯୁକ୍ତ ଭାବରେ ବ୍ୟବହାର ନ କରିଲେ, ଏହା କେବଳ ଗୋଟିଏ ଧଳା ଘାଟା ପୋଷିବା ଭଳି ହେବ, ଏଥିରେ ସନ୍ଦେହ ନାହିଁ । ଏଥିପାଇଁ ଚ୍ୟେ ସଂଗ୍ରହକାରୀଙ୍କଠାରୁ ଆରମ୍ଭ କରି ଶୀତତାପ ନିୟନ୍ତ୍ରିତ କୋଠରୀରେ ବସି କାର୍ଯ୍ୟ କରୁଥିବା କର୍ମୀଙ୍କର (ଏହାର) ସାଫାଲ୍ୟ ପାଇଁ ଏକାନ୍ତ କର୍ତ୍ତବ୍ୟ ।

କଂପ୍ୟୁଟର ବ୍ୟବହାର ଅପରାଧ ଅନୁସନ୍ଧାନ କ୍ଷେତ୍ରରେ ଏକ ବୈପ୍ଳବିକ ପରିବର୍ତ୍ତନ ଆଣି ଦେଇଛି । ଯେଉଁ ଅନୁସନ୍ଧାନରେ ଏହି ମୁଗୋପଯୋଗୀ ବୈଜ୍ଞାନିକ ପଦ୍ଧତି, ଅପରାଧ ଅନୁସନ୍ଧାନ, ନିରାକରଣ ଓ ଅନ୍ୟାନ୍ୟ କାର୍ଯ୍ୟରେ ବ୍ୟବହୃତ ହେଉଛି ଓ ଏହାର ପୁରୁଷକୁ ଉପଲବ୍ଧି କରାଯାଇ ପାରୁଛି, ସେଥିରୁ ସହଜରେ ଅନୁମେୟ ଆପତ୍ତା ଦିବସରୁ ଚ୍ୟେ ରୋ/ଏହା ନିର୍ଦ୍ଦେଶ ଭାବରେ ସାଫାଲ୍ୟ ଆଣି ଦେବ, ଏଥିରେ ଲେଖ ମାତ୍ର ସନ୍ଦେହ ନାହିଁ । ଏହାଦ୍ୱାରା ଭାରତରେ ଓଡ଼ିଶା ପୋଲିସ୍ ବିଭାଗ ଖ୍ୟାତି ବୃଦ୍ଧି ପାଇବ, ଏଥିରେ ଲେଖ ମାତ୍ର ସନ୍ଦେହ ନାହିଁ ।

ପରିବର୍ତ୍ତନଶୀଳ ମାନବ ପ୍ରଗତିବାଦୀ ଜୀବନଧାରା ପଦ୍ଧତି ଚଳା ଦେଇ ଯଦି ଆମର ପ୍ରଗତି ପଛା ନିର୍ଦ୍ଦାରିତ ନହୁଏ, ତେବେ ଏହା ନିମିତ୍ତ କଥା ଯେ ଆସେମାନେ ସେହି ଶରତ ମୁଗରେ ରୁଦ୍ଧଗତି ହୋଇ ଛାଡ଼ି ପରି ବସି ରହିବା । ଏଣୁ ଯଥାର୍ଥରେ କର୍ମମାନେ କହନ୍ତି "ସମସ୍ୟେକ କରୋତି ବଳାବଳମ୍" ଅର୍ଥାତ୍ ଗତିଶୀଳ ସମୟ ହିଁ ମାନବ ଗତିକୁ ବଳଗାଳୀ ବା ବଳହୀନ କରିଥାଏ । ଏହି ଦୃଷ୍ଟିକୋଣରୁ ବିକଳ ମନୁଷ୍ୟ ସମସ୍ତର ଆତ୍ମାନକୁ ଏଡ଼ିଦେଇ ପାରେ ନାହିଁ । ଅବଶେଷରେ ସେ ବିକଷଣରେ ମସ୍ତିତ ହୁଏ ।

ଡି: ଆଇ: ଭି:
ପୋଲିସ୍ କଂପ୍ୟୁଟର,
ଭୁବନେଶ୍ୱର ।

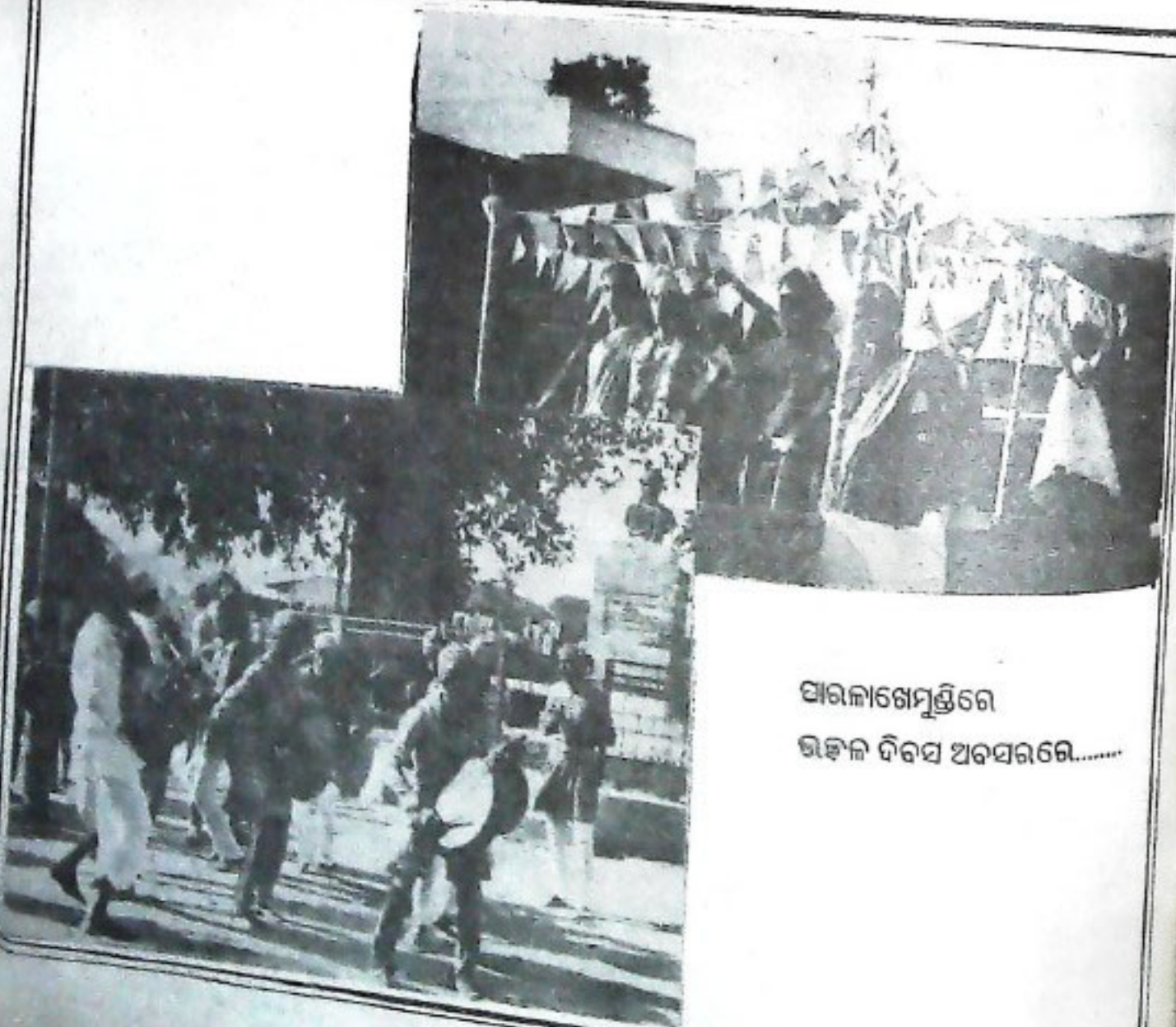

ପାରଳାଖେମୁଣ୍ଡିରେ
ଭଞ୍ଜଳ ଦିବସ ଅବସରରେ.....

ଶହଶହ ଗ୍ରାମରେ ପଦପାତ୍ର କରାଯାଇଛି । ୧୯୮୯ ଡିସେମ୍ବର
 ଓ ୧୯୯୦ ଜାନୁଆରୀ ମାସରେ ଏହି ସଂସ୍ଥା ପକ୍ଷରୁ ୭୪ଟି
 ଗ୍ରାମରେ ଅଠଟିନ ଧର୍ମ ପଦପାତ୍ର କରାଯାଇଥିଲା । ପଦପାତ୍ରରେ
 ୧୦ ଜଣ ଦେବଦାସୀ ଯୋଗ ଦେଇଥିଲେ । ୧୯୮୯ ଡିସେମ୍ବର
 ୩୦, ୩୧ ଓ ୧୯୯୦ ଜାନୁଆରୀ ୧ରେ ନୂଆଁ କୁଳର ୨୧ଟି
 ଗ୍ରାମ - ନୁଣିପରା, ମନାଗଡ଼ିଆ, ଦେଲବଣି, ରଗଡ଼ିମଡ଼ା,
 ବୁଣିଆପଡ଼ା, ଗୁଳୁରାବାଟି, ରତ୍ନପଡ଼ା, ରାତରଘା, ମହିତମା,
 କୋରଡ଼ା, ଅନୁପଡ଼ା, ଅନ୍ଧାଗଜଣି, ବରଡ଼ା ଶମଶ, କୁଷ୍ଠପ୍ରସାଦ,
 ଚିକିତା, ଗୋଲମୁଣ୍ଡି, ବଡ଼ବାଗଣ, ଚୁମୁରୁମା, ବାଞ୍ଚରାପଲ୍ଲୀ,
 ଜଗନ୍ନାଥ ପ୍ରସାଦ ଓ ସୋରଡ଼ାରେ ପଦପାତ୍ର କରାଯାଇଥିଲା ।
 ଜାନୁଆରୀ ୨, ୭, ୮ରେ ରଖପୁର ଓ ବୋଲଗଡ଼ର ୩୨ଟି
 ଗ୍ରାମ - ଶ୍ୟାମସାହପୁର, କାଳିଆମୁଳି, ଜାମୁସାହି, ଗୋପାଳପୁର
 ସାନ କାଉଡ଼ରା, ବଡ଼ କାଉଡ଼ରା, କଳାମାଟିଆ, ଦିସିରି,
 ଶିମପଡ଼ା, ଟାଙ୍ଗିସାହି, କୋଟପଲ୍ଲୀ, କୁଣ୍ଡପଲ୍ଲୀ, ଗୋଠ ଗୋପାଳିଆ,
 ପକାଳ ସାହି, ମର୍ଦ୍ଦାବାଟି, ପଣାପଲ୍ଲୀ, ପାଟଣା, ଜାମୁସାହି,
 ବଳଭଦ୍ର ପାଟଣା, କଣ୍ଡରାଗାଟିଆ, ରଗଡ଼ିଆ ପଡ଼ା, କାଶ୍ୟା,
 ପୁରୁକା ବାଟି, କୋଟଶିପିରା, ରୋଲସିଂହ, ଗୋପାଳି ପଡ଼ା,
 ଡାକରଧୂଆଁ, ବୁଡ଼ା, ବୋଲଗଡ଼, ନନ୍ଦପଲ୍ଲୀ, ବରହମପୁରା ଓ
 ଜାମୁସାହିରେ ପଦପାତ୍ର କରାଯାଇଥିଲା ।

ଜାନୁଆରୀ ୧୪ ଓ ୧୫ରେ ବୋଲଗଡ଼ କୁଳର ୨୧ଟି ଗ୍ରାମରେ
 ପଦପାତ୍ର ହୋଇଥିଲା । ଗ୍ରାମଗୁଡ଼ିକ ହେଲା- ଗାନ୍ଧୁରିଆ,
 ଲୋଡ଼ାପଡ଼ା, ଗଡ଼ଚିହ, ହରିପୁର ଶାସନ, ହରିପୁର ସଅର ସାହି,
 ଅରଣ ପଲ୍ଲୀ, ରାମ ପୁରୁଣି ପାଟଣା, ଅପନପଲ୍ଲୀ, କୋଟପଡ଼ା,
 ଗାଲିକୋଟ, ଗାଲିକୋଟ ସଅର ସାହି, ହରିକେଶର, ଗର୍ଭଣା ପଡ଼ା,
 ଧଳାପଥର, କାରିପଡ଼ା, ପୋଷପାଟଣା, ଗୋଟାଳି, ହାଟବସ୍ତ୍ର,
 ବାଙ୍କୋଇ, ବଡ଼କୁମାରୀ ଓ ସାନକୁମାରୀ ଗ୍ରାମ ।

ପଦପାତ୍ରମାନେ ଶି ଶିରେ ଜଙ୍ଗଲ ସଂରକ୍ଷଣର ଉପକାରଣ
 ସମ୍ପର୍କରେ ବୁଝାଇଥିଲେ । ଗଛ ମୃତ୍ୟୁଦଃ ଚିକିତ୍ସା ବିଦ୍ୟା-
 ପବନ, ପାଣି, ମାଟି । ଗଛ ଅମୂଲ୍ୟ ବିଦ୍ୟା । ଜଙ୍ଗଲ ବର୍ଷ
 କରାଏ । ଗଛର ପତ୍ରରୁ ମାଟିର ପ୍ରସ୍ତୁତି । ଭୂମାଗ ଉପରେ ଥିବା
 ମାଟିକୁ ସରମାଟି କୁଣ୍ଡାପାଏ । ଏହି ମାଟିର ଉର୍ଦ୍ଧରତା ଓ
 ଉତ୍ପାଦନ ଶକ୍ତି ଅଧିକ । ଉପର ୨ ଇଞ୍ଚ ମାଟି ପ୍ରସ୍ତୁତି ହେବାକୁ
 ୧୨ ଶହ ବର୍ଷ ଲାଗେ । ଏଥିରେ ହିଁ ଧାନ, ଗହମ, ମୁଗ ଅଦି
 ଫସଲ ହୁଏ । ଗଛ ମୂଲିକା ସଂରକ୍ଷଣ କରେ । ଏହାର ଚୋର
 ମାଟିକୁ ଗିରି ରଖେ । ମାଟି ଉପରେ ପଡ଼ିଥିବା ପତ୍ର, ମାଟିକୁ
 ବର୍ଷ ବାଧାକୁ ରକ୍ଷାକରେ । ପାହାଚରେ ଗଛ ଥିଲେ ବର୍ଷାବେଳେ
 ପାଣି ଗୋପା ଗଛର ପତ୍ର, ଡାଳ, ଗଣ୍ଡି ଉପରେ ପଡ଼େ । ଝଡ଼ିଲା
 ପତ୍ରର ଶେପ ଚିକିତ୍ସା ହୋଇଥିବା ହେତୁ ବର୍ଷାଦିକୁ ବୁଲାଇ ମୂଲିକା
 ଶୟ ହୁଏ ନାହିଁ । ପାହାଚରେ ଗଛ ନଥିଲେ ବର୍ଷାଦିକୁ ମାଟିକୁ
 ଅସାଦ କରି ମାଟି ଧୋଇ ନେଇ ପାଏ । ମୂଲିକା ଶୟ ହୋଇ
 ନଷ୍ଟ କରିବେ ସରମାଟି ଉପରେ ବସିପାଏ । ଚରାଗା ଉତ୍ତରନ
 ବ୍ୟାପାର ହୁଏ । ମୂଲିକା ଶୟ ସେଗୁ ନଦୀର ଶ୍ୟା ଉପରକୁ
 ଉଠିପାଏ । ଏହା ଫଳରେ ବଡ଼ ହୁଏ । ନଦୀଶ୍ୟା ଉପରକୁ
 ଉଠିଗଲେ କୃତ ଚିତ୍ୟୁର ପ୍ରକଳ୍ପରୁ ବିଚୁଳି ଉତ୍ତରନ
 କରିପାଏ ।

ପାହାଚରେ ଗଛଥିଲେ, ବର୍ଷାଦିକୁ ଝଡ଼ାପତ୍ର ଉପରେ ପଡ଼ିଲା
 ପରେ ଜଳବିନ୍ଦୁ ମାଟି ଚଳକୁ ପାଇ ଦେଖାରେ ସୃଷ୍ଟ ହୁଏ ।

ଗଛ ମଧ୍ୟ ନିଜ ଦେହରେ ବର୍ଷାକଳକୁ ଧରି ରଖେ । ଏହି ଗଳ
 ପାହାଚର ବୃକ୍ଷଲତାମାନେ ବର୍ଷାପାତ୍ରା ନିୟନ୍ତ୍ରିତ ଗାଠେ ଛାଡ଼ନ୍ତି ।
 ଏଥିରୁ ଚିରସ୍ରୋତା ଝରଣାର ପ୍ରସ୍ତୁତି । ବୃକ୍ଷ ଛାୟା ପ୍ରଦାନ କରେ
 ଓ ଉତ୍ତାପ କମାଏ । ଏହା ଆମକୁ ଗାଦ୍ୟ, ବସ୍ତ୍ର, ବାସଗୃହ
 ଚାଉପୋକରଣ, ଗୃହୋପକରଣ, ଜାଳ, ଗୋଖାଦ୍ୟ, ଔଷଧ ଅଦି
 ଦିଏ । ଜଙ୍ଗଲ ପଶୁପକ୍ଷୀ ଓ ମଣିଷର ଜନନୀ, ବୃକ୍ଷ ଜୀବନ
 ଜୀବନ । ତାର ଜୀବନର ଏକ ମାତ୍ର ବାର୍ତ୍ତା- 'ପରୋପକାରୀ
 ସ୍ୱର୍ଗାୟଃ' ।

ପଦପାତ୍ରାବୃତ୍ତ ନିମ୍ନଲିଖିତ ସଂଗୀତ ଗାନକରି ଗ୍ରାମରୁ ଗ୍ରାମ
 ଅତିକ୍ରାନ୍ତ କରୁଥିଲେ ।

“ବୃକ୍ଷ ବିନା ବସୂବା ନାହିଁ,
 ବକ୍ଷ ଅମର ଜୀବନ ଭାର ।
 ବୃକ୍ଷ ଅମର ଜୀବନ ଧନ
 ପୋଷାଏ ମାଟି ପାଣି ପବନ ।
 ଗାଦ୍ୟ ବସ୍ତ୍ର ଓ ବାସଗୃହ,
 ବୃକ୍ଷ ରାଜିଙ୍ଗ ଅନୁଗ୍ରହ ।
 ଜାଳେଣି ଔଷଧ ଓ ଛାୟା,
 ପ୍ରକାଶ କରେ ବୃକ୍ଷ ଦୟା ।
 ବୃକ୍ଷକୁ ଭାଇ ପତ୍ନି କର,
 ବର୍ଷା ହୋଇବ ଝର ଝର,
 ବୃକ୍ଷ ଦେବତା କଲେ ଦୟା,
 ଅରାବ ନ ରହିବ କାହା ।
 ଜଙ୍ଗଲ ଅମ ଧନ ସମ୍ପଦ,
 ତାକୁ ଧ୍ୟାନ କଲେ ଆସେ ବିପଦ ।
 ଜଙ୍ଗଲ ହୋଇଗଲେ ଶେଷ,
 ହୋଇବ ନାହିଁ ଆଉ ଗାଧ ।
 ବଣ ପଶୁପକ୍ଷୀ ଅମରି ସାଥୀ,
 ତାଙ୍କ ପୁରୁଣାରେ ପିତାରେ ମାଟି ।
 ଗଛ ପତ୍ରର ସାର ସାର,
 କୃତ୍ରିମ ସାର ପରିହର ।
 ଗଛକୁ ଫୋପାଟିଲେ ଟେକା,
 ପାଟିଲା ଫଳ ଦିଏ ଏକା ।
 ବୃକ୍ଷ ଛାୟାରେ ଆମେ ରହି,
 ତାହାକୁ କାଗୁ ଅନ୍ଧ ହୋଇ ।
 ତଥାପି ବୃକ୍ଷ ହୁଏ ସାହା,
 କୃତ୍ରିମ ନରେ କରେ ଦୟା ।
 ପରୋପକାର ତାର ଧର୍ମ,
 ପରାଧର୍ମ ଧରିଛି ଜୀବନ ।”

ଲୋକମାନଙ୍କୁ ବୁଝାଯାଇଥିଲା ଯେ ପ୍ରଭୃତୀ ବକ୍ଷରେ ଦୁଇ
 ପ୍ରକାର ସମ୍ପଦ ରହିଛି, ଗୋଟିଏ ହେଉଛି- ଯେଉଁ ସମ୍ପଦର
 ବିନିଯୋଗ ପରେ ଆଉ ତାର ପୁନରୁଦ୍ଧାର କରାଯାଇ ପାରିବ
 ନାହିଁ-ପଥା, ଧାତୁ ସମୂହ ଓ ଜଳେଣି (କୋଇଲା, ପେଟ୍ରୋଲ) ।
 ଅନ୍ୟଟି ହେଉଛି- ଯେଉଁ ସମ୍ପଦର ବିନିଯୋଗ ପରେ ତାର
 ପୁନରୁଦ୍ଧାର କରାଯାଇପାରିବ-ପଥା ଜଙ୍ଗଲ, ଚାଉଣ ଗୁମ୍ଫା, ଗାଞ୍ଜ
 କମି ଓ ସମୁଦ୍ର, କିନ୍ତୁ ଏହି ସମ୍ପଦ ଗୁଡ଼ିକର ଅତ୍ୟଧିକ
 ବ୍ୟବହାର ହେଲେ ତାର ଆଉ ପୁନରୁଦ୍ଧାର ହୋଇ ପାରିବ ନାହିଁ ।

ଉତ୍କଳର ଅଧିକାଂଶ ପର୍ବତ ଚର୍ଚ୍ଚମାନ ମାଟି ଓ ପଥର ଗଢାରେ
ପରିଚିତ ହୋଇଛି । ସେଥିରେ ଘାସଟିଏ ମଧ୍ୟ କଅଁଳୁ ନାହିଁ ।
ସେଥିରେ ଗଛ ଲଗାଇ ପୁଣି ଜଙ୍ଗଲ ସୃଷ୍ଟି କରିବା ଏକ ଅତ୍ୟନ୍ତ
ସାଧ୍ୟ ବହୁଳ ଓ ସମୟସାପେକ୍ଷ ବ୍ୟାପାର । ପୃଥିବୀର ସବୁଠାରୁ
ଗରମ ଦେଶ ଜାପାନରେ ଲଣ୍ଡା ପାହାଡ ମାନଙ୍କରେ ଗଛ ଲଗା
ପଡ଼ିଛି । ସରମାଟି ଗାଈ ପାଇଥିବାରୁ ତାକୁ ସରମାଟି ନେଇ
ପାହାଡମାନଙ୍କ ଉପରେ ପକାଯାଉଛି । ତାକୁ ପହାଡ ଉପରକୁ
ପକାଏ ପହାଡ୍ୟରେ ପାଣି ନିଆଯାଇ ଗଛ ବଢ଼ା ଯାଉଛି । ଏହା
ଏବେ ବ୍ୟୟ ବହୁଳ ଯେ, ଭାରତପରି ଗରିବ ଦେଶରେ
କରିବା ଅସମ୍ଭବ । ତେଣୁ ପଦପାତ୍ରା ଦଳ ଗୋଟିଏ କଥା
ରଚନା ଚାଲିଲା ଗୁରୁତ୍ଵ ଦେଉଥିଲେ । ମୂଳ ଥାଇ ଥାଇ
ଜଙ୍ଗଲ ବଂଶଜଣ ବର । ଅଉ ଗୋଟିଏ କଥା ଉପରେ ମଧ୍ୟ
ଗୁରୁତ୍ଵ ଦେଉଥିଲେ । ସ୍ଵାଧୀନତା ପୂର୍ବରୁ ଜଙ୍ଗଲରେ ଯେଉଁ ୨୨
ଶହ ଶୋଳ, ପିଆଶଳ, ଶିଶୁ, କେନ୍ଦୁ, ମରୁଳ, ଫାରି, ସିମିଳି,
ଅନ୍ତ, ପଣସ, ହରିଡ଼ା, ବାହାଡ଼ା, ଜାମୁକୋଳି ଆଦି ଗଛଥିଲା,
ତାହା ନଗଡ଼ି ଜଙ୍ଗଲରୁ ଅନ୍ୟ ଗଛ କାଟି ଜାଳେଣିର ଆବଶ୍ୟକତା
ପାୱାରଣା ଉଚିତ ।

ଦୁର୍ଘଟଣା ଅମୃତ ଦେବାଙ୍କ ଅମର କାହାଣୀ ଗ୍ରାମ ସଭା
ମାନଙ୍କରେ ବର୍ଣ୍ଣନା କରାଯାଇଥିଲା । ଆଜକୁ ୨୫୧ ବର୍ଷ ତଳେ
ରାଜ୍ୟର ଯୋଧପୁର ରାଜ୍ୟରେ ଅଭୟ ସିଂ ମହାରାଜା ଥିଲେ ।
ସେ ଏକ ନୂଆ ରାଜା ପ୍ରାସାଦ ତୋଳିବାକୁ ଶିର କଲେ । ତେଣୁ
ତାଙ୍କର ନୈମିକ କର୍ମଗଣା ଗିରିଧର ଦାସ ଭଣ୍ଡାରୀଙ୍କ
ଦେହରେ କେତେକ ଲୋକଙ୍କୁ ଜଙ୍ଗଲକୁ କାଠ ଆଣିବା ପାଇଁ
ପଠାଇଲେ । ଗଛ କଟାଳିମାନେ ବିଶୋଇ ଗ୍ରାମରେ ପହଞ୍ଚିଲେ ।
ଏହି ଗ୍ରାମ ତରୁଳତାରେ ପୂର୍ଣ୍ଣ ଥିଲା । ଭଣ୍ଡାରୀ ଗଛଗୁଡ଼ିକ
କଟିବାକୁ ଅନୁରୋଧ ଦେଲେ । ଗଛ କଟାଳିମାନେ ଅଗେଇ
ଅନୁରୋଧ ଦେଖି, ଉପରୋକ୍ତ ଗ୍ରାମର ଅମୃତ ଦେବା ସେ
ଘରକୁ ଧରି ଯାଇଥିଲେ ଓ ଗଛଗୁଡ଼ିକ ନ କାଟିବାକୁ ଅନୁରୋଧ
କରିଥିଲେ । ରାଜାଙ୍କର ଲୋକମାନେ ଏଥିପ୍ରତି କର୍ଣ୍ଣପାତ କଲେ
ନାହିଁ । ଯେଉଁ ଗଛଟିକୁ ପ୍ରଥମେ କଟାଯିବ ବୋଲି ଚିହ୍ନ
ଦିଆଯାଇଥିଲା, ଅମୃତଦେବା ସେ ଗଛଟିକୁ ବୁଣ୍ଡାଇ ଧରିଥିଲେ ।
ସେ ମୁହୂର୍ତ୍ତରେ ସେ ଗୋଟିଏ କଥା କହିଥିଲେ ଯାହା ଆଜିପର୍ଯ୍ୟନ୍ତ
ସେ ଅଞ୍ଚଳରେ ପର୍ବଜନବିଚିତ । ତାହା ହେଉଛି—

“କଟାଗଛ ଠାରୁ କଟାମୁଣ୍ଡ,
ସୁଲଭ ଅଟଇରେ ମାନବ” ।

ଗଛ କଟାଳିମାନେ ତାଙ୍କୁ କୁରାଡ଼ିରେ ହାଣି ପକାଇଥିଲେ । ସେ
କିଏ ଗରମକୁ ଉତ୍ତର କଳାପରେ ତାଙ୍କର ଦିନି ଝିଅ ଆସି
ଗଛକୁ କାଟୁଛି ଧରିଥିଲେ । ସେମାନଙ୍କୁ ମଧ୍ୟ ନିର୍ଦ୍ଦୟ ଭାବେ
ଦଣ୍ଡ କରାଯାଇଥିଲା । ଭଣ୍ଡାରୀ ଘଟଣା ଛଳରୁ ଫେରିଯାଇ
ଅଧିକ ଲୋକଙ୍କୁ ଧରି ପହଞ୍ଚିଲେ । ଏ କଥା ପାଖ ପଡ଼ିଣା ୮୪ଟି
ଗ୍ରାମରେ ପ୍ରସାରିତ ହୋଇଯାଇଥିଲା । କେବଳ ଗୋଟିଏ ଗ୍ରାମକୁ
କେବଳେ ପହଞ୍ଚି ଜଙ୍ଗଲ ରକ୍ଷା କରିବାକୁ ଅଗେଇ ଆସିଥିଲେ ।
ସେମାନେ ଭଣ୍ଡାରୀଙ୍କ ଲୋକମାନଙ୍କୁ ପ୍ରତିରୋଧ କରିଥିଲେ ।
ତାହାରେ ଅନେକ ଲୋକ ନିର୍ଗୁଚିତ୍ ହୋଇ ଯାଇଥିଲେ । ମହାରାଜା
ଏ ମର୍ମାନ୍ତର ଘଟଣା ଶୁଣିବା ପରେ ରାଜ ପ୍ରାସାଦ ନିର୍ମାଣ ବନ୍ଦ
କରିଥିଲେ । ସେ ଗ୍ରାମବାସୀମାନଙ୍କୁ ପ୍ରତିଶ୍ରୁତି ଦେଇଥିଲେ ଯେ

ସେମାନଙ୍କ ଗ୍ରାମମାନଙ୍କର ଜଙ୍ଗଲରୁ କଦାପି ଗଛ କଟା ଯିବ
ନାହିଁ । ଯେଉଁଠାରେ ଅମୃତ ଦେବା ଶହାଡ ହୋଇଥିଲେ ସେ
ଘାଟରେ ଏ ପର୍ଯ୍ୟନ୍ତ ଏକ ମେଲା ଅନୁଷ୍ଠିତ ହେଉଛି । ଏକ
କିମ୍ବଦନ୍ତୀ ଅଛି ଯେ, ଯେଉଁଠାରେ ଅମୃତ ଦେବାଙ୍କର ରକ୍ତ
ପଡ଼ିଥିଲା ସେଠାରେ ଘାସଟିଏ ମଧ୍ୟ କଅଁଳେ ନାହିଁ ।

ଜଙ୍ଗଲରୁ ଗଛ କାଟି, କାଠ ବିକ୍ରିକରି କେତେକ ଲୋକ ଓ
ସରକାର ଅୟର ପଛା ସୁଗମ କରିଛନ୍ତି । ଏହାକୁ ଅୟର ଏକ
ପଛା ରୂପେ ନ ଧରିବାକୁ ପଦପାତ୍ରାଦଳ ଲୋକମାନଙ୍କୁ
ବୁଝାଇଥିଲେ । ଗଛର ପରିବେଶାୟ ମୂଲ୍ୟ ସେ ଅର୍ଥକ
ମୂଲ୍ୟଠାରୁ ପଥେଷ୍ଟ ଅଧିକ ତାହା ଲୋକେ ଓ ସରକାର ବୁଝିବା
ଉଚିତ ।

ଭାରତର ୭୬ ଭାଗ ଲୋକ ଗ୍ରାମରେ ବାସ କରନ୍ତି । କୃଷି
ସେମାନଙ୍କର ପ୍ରଧାନ ଜୀବିକା । ଜଙ୍ଗଲ ନୀତି କୃଷିର ସହାୟକ
ଓ ପରିପୁରକ ହେବା ବାସ୍ତବ୍ୟ । କିନ୍ତୁ ଏହାର ଓଲଟା ନୀତି
ଅନୁସୂଚ ହେଉଛି । ଫଳରେ ୧୯୦୦ରୁ ୧୯୫୦ ମସିହା ମଧ୍ୟରେ
ଓଡ଼ିଶାର ବାର୍ଷିକ କୃଷିର ହାର ୬୦ ଲକ୍ଷ ଥିଲାବେଳେ ୧୯୫୧ରୁ
୧୯୮୮ ମଧ୍ୟରେ ବାର୍ଷିକ କୃଷିର ହାର ୫୨ ଲକ୍ଷକୁ ଗଣି ଆସିଛି ।
ଜଙ୍ଗଲ ଯେଉଁ ଗତିରେ ଧ୍ଵଂସ ହେଉଛି, ଅଉ ୪୦ ବର୍ଷ ପରେ
ବାର୍ଷିକ କୃଷିର ହାର ୪୦ ଲକ୍ଷକୁ ଗଣି ଆସିବାର ଅଶଙ୍କା
ରହିଛି । ଏ ପରିସ୍ଥିତି ଆସିଲେ, ଓଡ଼ିଶାରେ ଅଉ ଧାନଗଣ
ହୋଇ ପାରିବ ନାହିଁ ।

ସାରାଦେଶରେ ପ୍ରକୃତିପ୍ରେମୀ ଓ ପରିବେଶ ବିଜ୍ଞାନମାନେ
ନିରବଚ୍ଛିନ୍ନ ବିବାହର ସୂତ୍ର ଉପରେ ଏକ ବିଚାରଶାଳି ଜାତୀୟ
ଜଙ୍ଗଲ ନୀତି ଅନୁସୂଚ ହେବା ପାଇଁ ସ୍ଵର ଉତ୍ତୋଳନ କରିଛନ୍ତି ।
ଜଙ୍ଗଲ ଉପରେ ଜନ ସାଧାରଣଙ୍କର କର୍ତ୍ତୃତ୍ଵ ରହିବା ଉଚିତ
ଏବଂ ସେମାନଙ୍କ ଦ୍ଵାରା ଜଙ୍ଗଲ ପରିଚାଳିତ ହେବା ଉଚିତ ।
ପ୍ରାଚୀନ କାଳରୁ ଭାରତରେ ଜଙ୍ଗଲ ଲୋକମାନଙ୍କର କର୍ତ୍ତୃତ୍ଵ ଓ
ନିୟନ୍ତ୍ରଣରେ ରହିଥିଲା । ୧୮୮୭ ମସିହାରୁ ବ୍ରିଟିଶ ସରକାର
ଜଙ୍ଗଲ ଉପରେ ସରକାରଙ୍କର କର୍ତ୍ତୃତ୍ଵ ଘୋଷଣା କଲେ ।
ତାପରେ ଲୋକମାନେ ଭାବିଲେ ଯେ ଜଙ୍ଗଲ ସେମାନଙ୍କର ନୁହେଁ
ଝଙ୍ଗଲ ଓ ଲୋକମାନଙ୍କ ମଧ୍ୟରେ ବିରୁଦ୍ଧତା (ଅଲିଏନେସନ୍)
ଆସିଗଲା । ଜଙ୍ଗଲ ଉପରେ ଲୋକମାନଙ୍କର କର୍ତ୍ତୃତ୍ଵ ପୁନଃ
ପ୍ରତିଷ୍ଠିତ ହେଲେ ସେମାନେ ଜଙ୍ଗଲର ସୁରକ୍ଷା ପାଇଁ ମନ
ବଳାଇବାର ସମ୍ଭାବନା ରହିଛି ।

ଉପରୋକ୍ତ ଗ୍ରାମମାନଙ୍କରେ ପଦପାତ୍ରାବେଳେ ଦେଶ
ପାଇଥିଲା ଯେ, ଜାଳେଣି ସମସ୍ୟା ରକ୍ଷା ଅକାର ଧାରଣ
କରିଛି । ଲୋକମାନେ ନଟା, ଅଶୁଦ୍ଧତା, ଓ ଶୁଣ୍ଠା ପତ୍ର
ଜାଳେଣି ରୂପେ ବହୁବର୍ଷ ହେଲା ବ୍ୟବହାର କରୁଛନ୍ତି । ଅନେକ
ଛୋଟ ଛୋଟ ପିଲା ସୁଲକୁ ନ ପାଇ ଶୁଣ୍ଠା ପତ୍ର, କାଠି, କୁଟା
ଗୋଟାଗୋଟାରେ ଦିନର ଅନେକ ସମୟ ବ୍ୟୟ କରୁଛନ୍ତି । ଗ୍ରାମ
ସାମା ଗିତରେ ଗଛ ଲଗାଇବା ଓ ଜଙ୍ଗଲ ସୁରକ୍ଷା କରିବା ପାଇଁ
ସାମୁହିକ ଉଦ୍ୟମ ଅତ୍ୟନ୍ତ କ୍ଷୀଣ । ଜଙ୍ଗଲ ସୁରକ୍ଷା ପାଇଁ କାଁ ଚାଁ
ଉଦ୍ୟମ ହେଉଛି । ଗ୍ରାମଗୁଡ଼ିକରେ ଏକତା ନ ଥିବାରୁ ଓ
ପାର୍ଶ୍ଵବର୍ତ୍ତୀ ଗ୍ରାମମାନଙ୍କ ମଧ୍ୟରେ ଯେଗସୂତ୍ର ଓ ସହଯୋଗର
ଅଭାବରୁ ତାହା ସଫଳ ହୋଇ ପାରୁନାହିଁ ।

ଗ୍ରାମମାନଙ୍କରେ ଗୋଷ୍ଠୀ ଜୀବନ ଓ ଗୋଷ୍ଠୀ କାର୍ଯ୍ୟକଳାପ (ସେବାପାଳ ଅଭିଭାବ) ଦୁର୍ବଳ ହୋଇ ପାଇଛି । ଗ୍ରାମମାନଙ୍କରେ ସାମାଜିକ ସଂହତି ନାହିଁ । ସାମାଜିକ ସଂହତି ସାମାଜିକ ସଂଗଠନରୁ ଉତ୍ପତ୍ତି । ସାମାଜିକ ସଂଗଠନ ସାମାଜିକ ଚେତନାରୁ ସମ୍ଭବ । ସାମାଜିକ ସଂହତିରୁ ରାଜନୀତିକ ସଂଗଠନ ଓ ରାଜନୀତିକ ଅନୁଷ୍ଠାନର ଜନ୍ମ । ରାଜନୀତିକ ପ୍ରକ୍ରିୟାରେ ଲୋକମାନଙ୍କ ଅଂଶ ଗ୍ରହଣ ଦ୍ୱାରା ରାଜନୀତିକ ସଂଗଠନ ଗଢ଼ି ଉଠେ । ଏହା ଫଳରେ ରାଜନୀତିକ ସଂକଳ୍ପ ପେଲିଟିକାଲ୍ ଉଭୟ) ଦୃଢ଼ୀଭୂତ ହୁଏ । ରାଜନୀତିକ ସଂକଳ୍ପରୁ ଅର୍ଥନୀତିକ ବିକାଶ ହୁଏ ।

ଗ୍ରାମମାନଙ୍କରେ ଜଙ୍ଗଲ ସୁରକ୍ଷା ପାଇଁ ଜନଚେତନା ପ୍ରତି କରାଯାଇ ସଙ୍ଗେ ସଙ୍ଗେ ଜନ ସଂଗଠନର ଆବଶ୍ୟକତା ରହିଛି । ସରକାର ରାଜନୀତିକ ଦଳ ବା ଗ୍ରାମବାଦୀ ଏହି କାର୍ଯ୍ୟ କରିପାରି ନାହାନ୍ତି । ସରକାରୀ କର୍ମଚାରୀମାନଙ୍କର ଜଙ୍ଗଲ ସୁରକ୍ଷା ଓ ବୃକ୍ଷ ରୋପଣ ଉଦ୍ୟମ ଘାଁ ଘାଁ ସଫଳ ହୋଇଛି । ରାଜନୀତିକ ଦଳମାନେ ନିଜର ସଂକଳ୍ପ ପ୍ରାର୍ଥନା ପାଇଁ ଗ୍ରାମମାନଙ୍କୁ ଭାଗ ଭାଗ କରିବାରେ ଲାଗିଛନ୍ତି । ଗ୍ରାମର ବିବଦମାନ ଗୋଷ୍ଠୀ ସେମାନଙ୍କର ଭୋଗବ୍ୟାପ୍ତ ହୋଇଛନ୍ତି । ଗ୍ରାମବାସୀମାନେ ଥରେ ରାଜନୀତିକ ପତ୍ରା ଭିତରେ ପଶିଲେପରେ ବାହାରକୁ ଅଧିବାର ବାଟ ପାଇ ନାହାନ୍ତି ।

ଅଧିକାଂଶ ଗ୍ରାମରେ ଗ୍ରାମ ବିବାଦ ଗ୍ରାମରେ ନ ଦୂର ହାତରେ ପଡ଼ି ପାଉଁରେ ଗଢ଼ୁଛି । ଥାନା ଓ ବୋର୍ଡ଼କୁ କେସ୍ ନେଇ ଗ୍ରାମବାସୀ ନିଜର କଷ୍ଟପାଇଁ ଧନକୁ ପରକୁ ଦେଇ ସର୍ବସ୍ୱାଧିକାର ହେଉଛନ୍ତି । ଗ୍ରାମର ପୋଖରୀ, ଗାଡ଼ିଆ ଖୋଳି ଜନସେବନ ବ୍ୟବସ୍ଥାର ଦୁର୍ଦ୍ଦଶା ପାଇଁ ଉଦ୍ୟମ ନାହିଁ । ପେଟିଠାରେ ମାଛ ଟାଣ ହେଉଛି, ଗ୍ରାମବାସୀମାନେ ଭାଙ୍ଗି ବାଣ୍ଟି ମାଛ ଖାଉଛନ୍ତି । ମାଛ ଟାଣରୁ ଲାଭ ଧନ ଗ୍ରାମ ପୁଞ୍ଜରୀର ସୁନବୁଦ୍ଧା ଓ ଅନ୍ୟାନ୍ୟ ଉଚ୍ଚମୂଲ୍ୟ କାର୍ଯ୍ୟରେ ନିୟୋଗ କରିବାର ପ୍ରୟାସ ନାହିଁ । ଓଡ଼ିଶାର ପ୍ରାୟ ୧୨ଟି ଲେଖାଏଁ ଗ୍ରାମ ପାଇଁ ଗୋଟିଏ ପଞ୍ଚାୟତ ରହିଛି । ପ୍ରତି ଗ୍ରାମରେ ପଞ୍ଚାୟତ ଗଠନ କରିବା ଅତ୍ୟନ୍ତ କଷ୍ଟ ହୋଇ ପଡ଼ିଛି । ଗ୍ରାମମାନଙ୍କରେ ସାମାଜିକ ସଂହତି ରାଜନୀତିକ ସଂଗଠନର ଭିତ୍ତି ଦୃଢ଼ ହେଲେ ଅର୍ଥନୀତିକ ବିକାଶର ପଥ ଉନ୍ମୁଳ୍ଲ ଓ ସୁଗମ ହେବ ।

ଗ୍ରାମମାନଙ୍କରେ ସାମାଜିକ ସଂହତି ପାଇଁ ମାନବିକ, ନୈତିକ ଓ ଆଧ୍ୟାତ୍ମିକ ମୂଲ୍ୟ ବୋଧର ଦୃଢ଼ୀଭାବ ଆବଶ୍ୟକ । ନୈତିକ ମୂଲ୍ୟବୋଧର ଦୃଢ଼ ଅବସ୍ଥା ଓ ଅଧୋପତନ ହେଉଥିବାବେଳେ, ଗ୍ରାମର ସାମାଜିକ ସଂହତି ରାଜନୀତିକ ସଂଗଠନ ଓ ଅର୍ଥନୀତିକ ବିକାଶ ଆଣ କରିବା ବିଚମ୍ବନା ମାତ୍ର ।

ଏହି ପରିପ୍ରେକ୍ଷାରେ ସେବାସେବା ଅନୁଷ୍ଠାନମାନଙ୍କର ଗୁରୁତ୍ୱପୂର୍ଣ୍ଣ ଭୂମିକା ରହିଛି । ବିଭିନ୍ନ ଅଧୁନିକ ସମାଜ ପେଟେବେଳେ ବସ୍ତୁବାଦିତା ଓ ସ୍ୱାର୍ଥପରତା ଉପରେ ପର୍ଯ୍ୟବେଶିତ, ସେତେବେଳେ ନିସ୍ୱାର୍ଥପର ଜନସେବା ପାଇଁ ବିଏ ଅଗ୍ରହା ? ତେଣୁ ସେବାସେବା ଅନୁଷ୍ଠାନମାନଙ୍କର ସଂଖ୍ୟା ଅତ୍ୟଧିକ ସୀମିତ । ପାହାଚା ସେବାସେବା ଅନୁଷ୍ଠାନ ରହିଛି, ସେମାନଙ୍କ ମଧ୍ୟରେ ଦିଗ୍‌ବର୍ଣ୍ଣନ, ନିଷ୍ଠା ଓ ଅନ୍ତରିକତା ଅଭାବ ରହିଛି ।

ତେଣୁ ସାମୂହିକ ଓ ଗୋଷ୍ଠୀ ପ୍ରଚେଷ୍ଟା ଦ୍ୱାରା ଦେଶର ପରିବେଶ ଓ ଜନ ସମ୍ପଦର ସୁରକ୍ଷା ସମ୍ପର୍କରେ ଘୋର ସମେତ୍ତ ଜାତ ହେଉଛି । ପାହା ଜଳଜଳ ଦିଶୁଛି, ଜାଳେଣି, ଗୋଷ୍ଠୀ, ବାଞ୍ଛୋପକରଣ, ଗହୋପକରଣ ଆଦି ପାଇଁ ଅଧୁରୀ ହତ୍ତବତ୍ତ ଓ ତଳିତଳାନ୍ତ ହେଲାପରେ ଗ୍ରାମବାସୀମାନେ ନିଜ ନିଜର କମି ଓ ପଦାରେ ଗଢ଼ ଲଗାଇ ଜୀବିକା ନିର୍ବାହ କରିବେ । ଏ ଉଦ୍ଦେଶ୍ୟ ପରିସ୍ଥିତି ଦେଶର ଶୁଦ୍ଧିଜୀବୀ, ଚିନ୍ତାଶାଳ ଓ ପରିବେଶପ୍ରେମୀ ନାଗରାଜମାନଙ୍କ ପାଇଁ ଗଢ଼ ଚିନ୍ତାର ବିଷୟ ହୋଇ ପଡ଼ିଛି ।

ଶିକ୍ଷିତ ବ୍ୟକ୍ତିମାନଙ୍କ ହୃଦୟର କଠିନତାକୁ ଲକ୍ଷ୍ୟକରେ ହୃଦୟରେ ଉଦ୍‌ବେଗ ହୁଏ । ସମୂହ ସ୍ୱାର୍ଥ, ସମାଜ ସେବା ଓ ଦେଶ ଗଠନ ପ୍ରତି ଶିକ୍ଷିତ ଲୋକମାନଙ୍କର ଉଦାତ୍ତତା ଦେଖିଲେ ସେ କୋଣସି ବିବେକା ବ୍ୟକ୍ତିର ଘୋର ନୈରାଶ୍ୟ ଜାତ ହୁଏ । ଏହି ପ୍ରତିଭୂଳ ପରିସ୍ଥିତିର ସମ୍ପୂର୍ଣ୍ଣ ଶୋଭା ନକ୍ଷା ହାସଲ କରିବା ପାଇଁ ଅସାଧାରଣ ନୈତିକ ମନୋବଳ ସମ୍ପର୍କ ଜନସେବାଙ୍କର ଆବଶ୍ୟକତା ରହିଛି ।

ରାଜନୀତି ବିଜ୍ଞାନ ବିଭାଗ,
ଉତ୍କଳ ବିଶ୍ୱାଳୟ,
ଭୁବନେଶ୍ୱର ।

"ଗଣିତ ଲୋକମାନଙ୍କ ନିକଟରେ ଉଚ୍ଚଶିକ୍ଷା ପଦକ୍ଷେପର ବିଶ୍ୱବିଦ୍ୟାଳୟର ଏକ ମୌଳିକ ବର୍ତ୍ତବ୍ୟ । ଆହେମାନେ ବରଂ ସମ୍ପଦାର ଠାଣ୍ଡିଠା ଉପାଦାନକୁ ଧ୍ୟାନ କରି ପାରିବେ, ତିହୁ ଉଚ୍ଚଶିକ୍ଷା ନୁହେଁ ।"

—ଡକ୍ଟର ଆସେଦ୍‌ବର



ବଡ଼ଗାଁର ଚଇତ ଯାତ୍ରା

ଅଧ୍ୟାପକ ଗୋବିନ୍ଦଚନ୍ଦ୍ର ଉଦ୍‌ଗାତା

ସମସ୍ତ ମୁହଁରୁ ପ୍ରଶଂସାକୁ ମିଳିଲା, “ଚଇତ ଯାତ୍ରା ଆଦିଗଲା”। ଚଇତ ପର୍ବ ହୁଏତ ହୋଇଥିବ । ପୁରୀର ଡିଆରୀ ଏ ବଡ଼ଗାଁ ପଞ୍ଚାୟତ ସମିତି ଅଧିକାରୀଙ୍କ ମଧ୍ୟରୁ ପ୍ରାୟ ୭୫ ଶତାଂଶ ଆଦିବାସୀ । ବଡ଼ ଗଡ଼ଜାତର ହୁଏତ ଆଦିବାସୀ ‘ଚଇତ ପର୍ବ’ କରୁଥିଲେ; ସବୁଆଡ଼େ ଘୋରୀ ହୁଏ । ଏଠି ସମସ୍ତେ ହୁଏତ କରୁଥିଲେ ‘ଯାତ୍ରା’ । କିନ୍ତୁ ବଡ଼ଗାଁର ପୁଣ୍ୟଭାଗ ଅଧିବାସୀ ଅଣଆଦିବାସୀ – ଅନେକ ବ୍ରାହ୍ମଣ, ତାହେଲେ ? ପଞ୍ଚୁରି ବୁଝିବାରେ ଭୁଲ ଭାଙ୍ଗିଗଲା । ଜଣେ ବନ୍ଧୁ ବଡ଼ଗାଁରେ – ଗାମ ନବନୀ ଯାତ୍ରାର ଏହା ଛାନୀୟ ନାମ । ହଁ, ଓଡ଼ିଶାର ଚଇତ ଚ ଗାମଲୀଳା ହୁଏ, ସେହିଭଳି କିଛି ହେଉଥିବ, ତାହା ଚଇତ ।

କାଲେ ଗାଁର ଏ ମୁଞ୍ଚରୁ ସେ ମୁଞ୍ଚକୁ ଯାତ୍ରା କରନ୍ତି ପ୍ରାୟ ଦେଢ଼ କିଲୋମିଟର ବାଟ । ତା’ପରେ ମଞ୍ଚପକୁ ଆସନ୍ତି । ଗାମାୟଣ ବୋଲା ଶୁଣିଥାଏ । ଲୀଳାଭିନୟ ହୁଏ । ମଞ୍ଚପକୁ ଏବଂ-ତାର ଶୁଣିଯାଣେ ଏ ଆସ୍ତୋତନକୁ ଦେଖିଲେ ସମ୍ପ୍ର ଅନୁମାନ କରିହୁଏ ଏଇ ଲୋକଙ୍କ ମଧ୍ୟରେ ଗାମନବନୀ ଯାତ୍ରାର ଗୁରୁତ୍ୱ । ଆମେ ଯାକଥିବା ବେଳେ ଯାତ୍ରା ପାଖେଇ ଆସୁଥାଏ । ଶୁଣିଥାଏ ଗୀତ ବାଦ୍ୟର ଚିତ୍ରି ରିଆକ୍ଟ, ରିହାସେଲ୍ । ଏ ବର୍ଷ କେତେଗୁଡ଼ିଏ ନୂଆ ଜରି ପୋଷାକ, ଚକଚକିଆ ମୁକୁଟ ବିଶା ହୋଇ ଆସିଥାଏ କଲିକତାରୁ । କଟକଟ୍ କାରିଗର ଆସି ମେଡ଼ ସଜାନ୍ତି । ପେଣ୍ଡିଂ, ଟ୍ରେସିଂ କରନ୍ତି ବୋଲି ପଞ୍ଚାବାବୁ କହିଲେ ।

କିନ୍ତୁ ଏ ବର୍ଷ ପାଇଁ ଯାତ୍ରା ପରିଷ୍ଠାନ କମିଟିର ପଦାପତି ଶ୍ରୀ ଉଦ୍‌ଗାତା ପଞ୍ଚାୟତ ପଞ୍ଚୁରିବାରେ ଯାତ୍ରାର ବାସ୍ତବ ରୂପ ବିଷୟରେ ସମାଧାନ ପୂର୍ବ ଧାରଣା ନେଇ ଅପେକ୍ଷା କରି ଗାମନବନୀର ଶୁଭ ଚିତ୍ତକୁ ପଞ୍ଚାବାବୁଙ୍କ ସହିତ ଦିନେ ଗାଁକୁ ଯାଇ ଦେଖିଲୁ ସେ ଯାତ୍ରା ପଞ୍ଚାୟତ ଗାଁର ପ୍ରାୟ ମଝିରେ ଜଗନ୍ନାଥଙ୍କ ମନ୍ଦିର ସମକ୍ଷରେ ଗୋଟିଏ ମଞ୍ଚପ । ଏହା ଯାତ୍ରା ମଞ୍ଚପ । ମଞ୍ଚପକୁ ଘେରି ମନ୍ଦିରର ଚଉପରି ରହିଛି କେତେଗୁଡ଼ିଏ ପଞ୍ଚା କୋଠରୀ । ହନୁମାନଙ୍କୀଙ୍କ ପୂର୍ବରୁ ଦେଉଳର ଗୋଟିକରେ । ପାଖ କୋଠରୀରେ ଗାମ ଗାମାସ, ମୁଖା, ଧନୁର, ଗଦା, ଖଣ୍ଡା ସହିତ ବାଦ୍ୟଯନ୍ତ୍ର । ଆଗପଟ ଗାମାସୀମାନଙ୍କର ଭଳି ରହିଛି ଯାତ୍ରାର ବିବିଧ ଉପକରଣ । ପାଖ କୋଠରୀରେ ବଡ଼ ନିଶାଣ, ଚୋଳ ପ୍ରଭୃତି ବାଜା । ଆଗୁଣି ଦେଖିଲୁ ଯେଉଁଠି ମେଡ଼ । ଏଗୁଡ଼ିକୁ ଏଠି ପ୍ରଭା କରନ୍ତି । ପ୍ରାୟ ଦେଢ଼ଫୁଟ ଯୁଦ୍ଧ ଅସ୍ତ୍ରରେ । ମଝିରେ କାଠରେ ଯୋଡ଼ା ହୋଇ ଯାତ୍ରା ଚଇତ ହୋଇଛି – ଗୁଞ୍ଜା ହୋଇଛି ଚିକଣ ବାଉଁଶ ବତା । ଚଇତର ଉପରକୁ ଉଠିଛି ମେଡ଼ ବା ପ୍ରଭା ଗଥ ଭଳି । ଏଇ ଚଇତର ନାନା ସାଜସଜ୍ଜା କରି ବିଭିନ୍ନ ଦିନ ଗାମ, ଲାଗଣ, ଗୁଣ୍ଡା, ଗାବଣ, ବୁଝକଣ୍ଡ ପ୍ରଭୃତିକୁ ଆଠ ଦଶ ଜଣ ଲୋକ

ଯାତ୍ରାର ଶୁଭାଗମ ହୁଏ ଗାମନବନୀ ଦିନ । ଗାମ ଜନ୍ମଠାରୁ ଗାମାଭିଷେକ ପର୍ଯ୍ୟନ୍ତ ଗାମାୟଣ କ୍ରମାନ୍ତର ବିଭିନ୍ନ ଅଂଶ ଅଭିନୀତ ହୁଏ ସାତଦିନ ଧରି । ଛମେ ଏ ଯାତ୍ରାର ସମସ୍ତ ୯ ଦିନ ଅଥବା ୧୧ ଦିନକୁ ସମ୍ପ୍ରସାରିତ ହୋଇଛି । ଓଡ଼ିଶାର ଏହି ଜନପ୍ରିୟ ଲୋକନାଟ୍ୟ ଗାମଲୀଳା ବହୁ ଜ୍ଞାନରେ ଏହିଭଳି ଆଧ୍ୟାତ୍ମିକ ଦିନ ଧରି ଶୁଲେ । କିନ୍ତୁ ବଡ଼ଗାଁ ଯାତ୍ରାର ବହୁ ବର୍ଷ ବ୍ୟାପୀ ବିବିଧ ବୈଶିଷ୍ଟ୍ୟ ଏହାକୁ ଏକ ପୁଣ୍ୟ ଯାତ୍ରାର ଗୌରବ ଆଣି ଦେଇଛି । କେତେ ଦିନ ଧରି ଏ ଯାତ୍ରା ଶୁଲିଛି ତାର ସଠିକ୍ ବିବରଣୀ ନାହିଁ । ବଡ଼ଗାଁର ପ୍ରାୟ ନବେ ବର୍ଷର ଲୋକେ ଅନୁମାନ କରନ୍ତି, ଅତ୍ୟନ୍ତ ଶୁଣି ଶହ ବର୍ଷ ପୂର୍ବରୁ ଏହାର ଅନୁଷ୍ଠାନ ଶୁଲିଛି । ଯେଉଁ ଗାମାୟଣ ପୋଥି ଏଥିରେ ବୋଲା ହୁଏ ତାହାର ଲିପିରେ ମୂଳ ସମସ୍ତର କରଣୀ ତର୍ଜୀ ରହିଛି । କିନ୍ତୁ ପରବର୍ତ୍ତୀ କାଳରେ ବହୁ ଲୋକଙ୍କ ଦ୍ୱାରା ରଚିତ ସର୍ବାଦ ପ୍ରଦୀପ୍ତ ହୋଇ ସମୁଦାୟ ଗ୍ରନ୍ଥକୁ ଏକ ଗୀତିନାଟ୍ୟରେ ପରିଣତ କରିଛି । ଗାୟକ ଲଳିତ କଣ୍ଠରେ ବାଦ୍ୟଯନ୍ତ୍ର ସମାହାରରେ ଗୀତ ବୋଲନ୍ତି ଓ ଅନେକ ପାଲିଆ ଧରନ୍ତି । ଶ୍ରୀ ଗାୟକ ସାଧାରଣତଃ ଜଣେ ନିଷ୍ଠାପର ବ୍ରାହ୍ମଣ । ସେହିପରି ଚରିତ୍ରମାନଙ୍କ ମଧ୍ୟରେ ଗାମ ଅବଶ୍ୟ ବ୍ରାହ୍ମଣ ହୁଅନ୍ତି ଏବଂ ସେ ଯାତ୍ରା ସମୟରେ ଆବଶ୍ୟକ ନିୟମ ନିଷ୍ଠା ପାଳନ କରନ୍ତି । ନାରୀ ଚରିତ୍ରରେ ଅଭିନୟ କରନ୍ତି ପୁରୁଷ ପିଲା ।

ନିକଟବର୍ତ୍ତୀ ଆଠ ଦଶ କିଲୋମିଟର ବ୍ୟାପାର୍ଶ୍ୱ ପରିମିତ ଅଞ୍ଚଳରେ ଅଧିବାସୀଙ୍କ ପାଇଁ ଏ ବସନ୍ତ ଉତ୍ସବ ହୁଏ ଏକ ମେଳା । ସନ୍ଧ୍ୟା ପରେ

ପରେ ବଡ଼ଶାରେ ସବୁ ଦିଗରୁ ଲୋକ ଛୁଟି ଏହି ଚଳତ ଯାଗ ପଡ଼ିଥାନ୍ତୁ । ଗାଡ଼ି, ମଟର, ଟ୍ରକ୍ ସବୁରେ ଭିଡ଼ । ଭିଡ଼ ବେଶୀ ଭାଗ ଲୋକ ପଦଯାତ୍ରୀ । ଆବାଜ୍ଜ କୁଣ୍ଡ ବନିତା ସବୁ ବ୍ୟସ୍ତର ହଜାର ହଜାର ଲୋକ । ଯାଗ ଦିନ ଯେତେବେଳେ ପରି ପରି ଆସେ ଜନସମାଗମ ଅଧିକରୁ ଅଧିକ ହୁଏ । ଗ୍ରାମବାସୀଙ୍କ ଘରେ ଘରେ ବିଦେଶୀଗତ ବନ୍ଧୁ ଅତିଥି, ଝିଅଝିଅଣିଆ । ମହା ମିଳନ ପୀଠ ହୁଏ ଶା ଦାଣ୍ଡ । ବୋହୂ ଛୁଆଖୁଣୀ, ଝିଅଝିଆଣୀ, ଭାଇଭଉଣୀ, କେତେ ପିଲା ଦିନର ସାଥୀ । କେତେ ବିପୁତ ଅତୀତ । ସେ ଦିନର ଶା ଝିଅ ଆଜି ପର ଶାର ବୋହୂ; ଆସିଛି ଗୋଟିଏ ଯୋଡ଼ିଏ ସାଙ୍ଗରେ ଲସାର । ଶା ଦାଣ୍ଡ ପୁରି ଉଠେ ବେବିଆ ଗାଡ଼ୀ ଅଳଙ୍କାର, ସିନ୍ଦୂର ଅଳତା ରଙ୍ଗରେ । ପାନଖୁଆ ପାଟିର ହସରେ ଘଡେ ଯେପରି ଫୁଟି ଉଠେ ସହସ୍ର ପଦୁ ଫୁଲର ଆଧାରେ ସଜ ବଧୂଙ୍କା ମାଳମାଳ । ସେଇ ଶା ଦାଣ୍ଡରେ ଚୁହାର, ଓଲଟି, ପଦ ବନ୍ଦନା; ଶେଷ ଶେଷ ବେଳକୁ ଖାଠିଏ ସତୁରି ହଜାର ପର୍ଯ୍ୟନ୍ତ ହେବେ । ରାତିଯାକ ଭୁଲିଥାନ୍ତି ଅବାରିତ । ରାତି ପ୍ରାୟ ଏଗାଠଟା ବେଳେ ଦେମାନେ ଯାଗର ଆରମ୍ଭକୁ ଲକ୍ଷ୍ୟ କରି ଆସନ୍ତି । ପୂର୍ଯ୍ୟୋଦୟ ବେଳେ ଶାରେ ପହଞ୍ଚିବା ଉଦ୍ଦେଶ୍ୟରେ ଦେମାନେ ଫେରନ୍ତି । ଆସିବା ବେଳର ଦେଇ ତିହଣ ନଥାଏ ବାଳରେ, ଶାଢ଼ୀଯାକ କି ଧୁଳି । ଆଖି ପତାରେ ନିଦର ବୋଧ । କାଖରେ ଦୁଧଖୁଆ ଛୁଆ ଶୋଇଛି ଅବା ଶାଉଛି । ଅକିଲା, ଅକିଲା ପାଦ ଯୋଡ଼ାକ ତଥାପି ଗୁଲିଛି ଆଗକୁ, ଆଗକୁ । ଆଉ ଚିତ୍ତିଏ ଗଲେ ହୁଏତ ଶା ଆସିଯିବ ।

ଏ ଜନସମାଗମର ସସର୍ବନା ଲାଗି ବିଶା ବିକାର ବନ୍ଦର, ଅପେରା, କଞ୍ଚେଇ ନାଚ, ଜଳଖୁଆ, ସରକତ ଦୋକାନରେ ଭିଡ଼ । ବଡ଼ଶାଳ ଗୋଟାଏ ପଟେ ଚନ୍ଦନ ପୋଖରୀ ସାମନାରେ ପ୍ରାୟ ୧୫୦୦ ଏକର ପରିମିତ ଗୁଣ ଜମି ଏ ବେଳକୁ ପଡ଼ିଥାଏ ଗୁଣ୍ଡଲ । ଏହି ପଡ଼ିଆରେ ଗୁଣିଆଡ଼େ ବସିଯାଏ ଖଲ୍ଲମାନଙ୍କର ବଜାର । ଏ ବଜାରରେ ବେଶୀ ଭାଗ ଚୁଡ଼ି, ସିନ୍ଦୂର, ପିଲାଙ୍କ ଖେଳଣା, ଶସ୍ତା ମୁଦି ଗହଣା ସହିତ ଗ୍ରାମ୍ୟ ଲୋକଙ୍କ ଆବଶ୍ୟକତାକୁ ଗୁର୍ତ୍ତ ରୁହା, ଆଲୁମିନିୟମ୍, କଂପା ପିତ୍ତଳର ବହୁ ଦାଟିର ଦ୍ରବ୍ୟ, ବାସନ କୁସନ । ଆଜିକାଲି ସମସ୍ତଙ୍କ ପାଦରେ ହଳେ ଲେଖାଏଁ ପୁାଖିକ୍ ଚଳି । ସେଇଥିରୁ ୮୧୦ଟା ବଡ଼ ବଡ଼ ଦୋକାନ ଥିଲା । ବରା ଗୁଣ୍ଡଗୁଲା, ଦିଲ୍ଲୀପି ରସଗୋଲା, ଶୁ ସରକତ ଦୋକାନରେ ଯୋର ଭିଡ଼ । ଏ ବର୍ଷ ବର୍ଷା ହେଲା ନାହିଁ; ବେଶ୍ ଶୀତ ବି ଥାଏ । ତେଣୁ ଦୋକାନୀଙ୍କ ବ୍ୟବସାୟ ବେଶ୍ ହେଲା । ଏମାନଙ୍କ ମଧ୍ୟରୁ ଅନେକ ଆସିଆନ୍ତି ବହୁ ଦୁରରୁ । ଟାଟା, ରାଣି, ରାସପୁର ପାଖରୁ ସାନ ସରଭାମ ବୋହି ଆସିଆନ୍ତି ଦାଉ ଫେପନର ରୁଡ଼ି ମୁଦି ଗହଣାବାଲା । କୁଲିବତାରୁ ବି ମମାଟି ଦୋକାନୀ ଥିଲେ । ଏଇଥିରୁ କୁଣ୍ଡିବାକୁ ହୁଏ ଏ ଚଳତ ଯାଗର ପ୍ରସିଦ୍ଧି । ଏଡ଼େ ବଡ଼ ପଡ଼ିଆ ଓ ସମଗ୍ର ଗ୍ରାମ ଦାଣ୍ଡର ପ୍ରାୟ ଏକ କିଲୋମିଟର ରାସ୍ତାର ଉଭୟ ପାଖେ ଦୋକାନ । ମଝିରେ ଖାଲି ଲୋକ ଆଉ ଲୋକ ।

ଏ ଯାଗ ପୁରୀର ଲୋକଙ୍କୁ ସାରା ରାତି ଆନୋଦ ପ୍ରନୋଦ ଯୋଗାଇଦେଇଛି ରାମଲୀଳା ସହିତ ଅଧୁରି ଅନେକ ଆୟୋଜନ ବି ହୁଏ । ଲୀଳା ମଞ୍ଚପ ଗୁଣିପାଖେ ଦେଖଣାଦାରୀଙ୍କ ସ୍ଥାନ ଅତି ସୀମିତ । ତେଣୁ ଏତେ ଲୋକଙ୍କୁ ଆନୋଦରତ କରିବା ଉଦ୍ଦେଶ୍ୟରେ ଯାଗ ଜମିଟିଏ ଜମ୍ୟନରେ କେତେ ପ୍ରକାର ଭ୍ରାମ୍ୟମାଗ ରଙ୍ଗ ରସକାରୀଙ୍କ ବ୍ୟବସ୍ଥା ବେଶ୍ ଖୁବି ଲାଗେ । ବିକ୍ରତ ବେଗ, ବିକ୍ରତ ବ୍ୟବହାର ଦେଖାଇ ଏ ଦଳଗୁଡ଼ିକ ଦାଣ୍ଡରେ ଏ ମୁଣ୍ଡ, ସେ ମୁଣ୍ଡ କୁଲି ଯାଉଥାନ୍ତି । ହସ, ଖାଲି ହସ ବୁଝି ମଧ୍ୟରେ ତାଙ୍କ ସସର୍ବନା ହୁଏ । ବ୍ୟାଦନାତ ହୁଏ, ଆଧୁରି ବି ହୁଏ ଯୋଡ଼ା ନାଚ । କେତେ ପ୍ରକାଶ, ବିଚିତ୍ର ନାଚୀ ପୁରୁଷର ପୁଠି ବି କୁଲିଛି । ଲୀଳା ଆରମ୍ଭ ବେଳକୁ ପ୍ରଭା ବାହାରେ । ଗୋଟାଏ ଉପର୍ଦ୍ଧ ଦଣ୍ଡ ଭଳି ଭିଡ଼ି ଉପରେ ପୁରୀରୁ ତିଆରି ପ୍ରଭା ପହଞ୍ଚେ ବହୁତ ଭାବେ ଶାଖା ହୁଏ ମୁଗାମୁଗା, ସୁନା ପିତ୍ତଳ, କର

ପ୍ରକୃତି ଦ୍ଵାରା ନାନା ପଦ ଫୁଲ ତିନାଲନରେ ବକ୍ତବିଆ ପ୍ରଥାକୁ ପିଠି କର ରାମାୟଣର ଚରିତ ରାମ, ଲକ୍ଷ୍ମଣ, ହନୁମାନ, ଡାଡ଼କା, ସୁବାହୁ, ବାଳୀ ପୁତ୍ରୀ ବାହାରନ୍ତି । ତାଙ୍କୁ କାନ୍ଦେଇ ନିଅନ୍ତି ୮୧୦ ଜଣ ବନ୍ଧୁ ଲୋକ । ଏ ପ୍ରଭା ଉପରେ ଆଗୋଦୀ ଆଉ ମୁକ୍ତ ବି ହୁଏ । ଡାଡ଼କା ଥାଏ ଅପେରା । ରାତିଯାକ ବାଜେ କଞ୍ଚେଇ, ବୁଲିଓନେଟ, ବୋଲକ୍ ଦୁବିତବଲା । ଲାଉଡ଼ିକରୁର ଯୋ ଘାରେ କାନ ଅତଡ଼ା ପଡ଼ିଯାଏ ମାଳ ମାଳ ଆଲୁଅର ଫୁଆରା ସଜା ହୋଇଥାଏ ଫଟୋ ଖୁଣିଓନେ ସେଠି ଦଶ ମିନିଟ୍ରେ ଫଟୋ କପି ମିଳେ । ସେମାନଙ୍କୁ ଲୋକ ଭିଡ଼ରେ ନିଶ୍ଚୟ ମାରିବାକୁ ତର ନଥାଏ । ମୀନା ବଜାର ବସୁଛି । ଭଳି ଭଳିକା ମେନିକ୍ । ଆସିଥିଲା ବେବି ଟ୍ରେନ୍ । ତଳେ ଛୁଆ ଧାରଣାରେ ବଡ଼ ପରି ସୁରି ଯାଉଥାଏ । ଦଶ ପଇସ ଧର କୁଲିକରେ ଟିକଟ୍ ପରଦା ସରିଗଲା । ଓହ୍ଲାଇ ପଡ଼; ଅନ୍ୟ ଲୋକେ ଯିବେ । ସେହିଭଳି ଆକାଶରୁଧୀ ତେଜା ବକ - ରେହେଷି ବୋରି । କମ୍ପାର୍ଟମେଣ୍ଟରେ ବସିଯାଅ । ଉପର ତଳ ସାକ୍ ସାକ୍ ଗୁଲିଲା । ଏ ବର୍ଷ ଆସିଥିଲା ଆଧୁରି ଏକ ନୂଆ କଥା, ଏରୋପ୍ଲେନ୍ । ପାଞ୍ଚ ଦଶ ଅଗରେ ଏଡେନ୍, ଆଲେକ୍ଦାଣ୍ଡିଆ, ପ୍ୟାରିସ୍, ଲଣ୍ଡନ, ନ୍ୟୁୟର୍କ । ପିଲାଛୁଆ ପରି ଶା ଲୋକେ ଅତି ଆନନ୍ଦରେ ରାତିଯାଗ ଯାଉଥାନ୍ତି ଦେଖ ବିଦେଶ । ପ୍ରଭାରେ ବାହାରନ୍ତି ରାମାୟଣର ଚରିତ ବ୍ୟତୀତ ପୁରୀ, ବାଳୀ, ମଗଲା । ଶଞ୍ଜାଖଣ୍ଡି ଓ ଆଲୋକ ଉତ୍ସବରେ ଲୋକେ ଦେଖନ୍ତି ଦଶରୁଜା ଦୁର୍ଗା, ଚତୁର୍ଭୁଜା ସରସ୍ଵତୀ । ବିପ୍ଳୟର ସୀମା ଶେ ନାହିଁ ।

ଏକ ବାର୍ଷିକ ଉତ୍ସବ; ଗଞ୍ଜି ପ୍ରଣୋଦିତ ଲୋକ ନାଟ୍ୟ ସହିତ ସମ୍ପ୍ରସାରିତ କଳା ସଙ୍ଗୀତ କାର୍ଯ୍ୟକ୍ରମ ମଧ୍ୟରେ ଆନନ୍ଦମୟ ହେଉ ବିଳାସ ।

ରାମଲୀଳା ଯାଗର କେତୋଟି ଦିନର ଆୟୋଜନ ବିଶେଷ ପ୍ରଣିଧାନ୍ୟଯୋଗ୍ୟ । ଡାଡ଼କା ବଧ ଦିନ କୁଟିମ ନଗଲ ଖଞ୍ଜି ପରିବେଷ ପୁଞ୍ଜି ବରାଯାଏ । ଉତ୍ସବର ରୂପଧାରୀ ଡାଡ଼କା-ସୁବାହୁ ମାରିତଙ୍କ ସହ ବିଶ୍ଵାମିତ୍ରଙ୍କ ଲକ୍ଷିତରେ ମୁକ୍ତ ହୁଏ ରାମଙ୍କର । ତା'ପରେ ଏକ କୁଞ୍ଜି ରାଜପରାରେ ହୁଏ ଧନୁର୍ଭଙ୍ଗ । ପରବର୍ତ୍ତୀ ଦିନ ରାମବିଭା । ଏ ଦିନର ଲୋକ ଉତ୍ସବ ବେଶୀ; ବାସ୍ତବରେ ଏହି ଦିନଠାରୁ ଜମି ଉଠେ ଯାଗ । ଶାର ଗୋଟାଏ ପଟରେ କଞ୍ଚିତ ହୁଏ ଅଯୋଧ୍ୟା । ମହାରାଜ' ଦଶରଥ ଗୁରୁ, ପୁରୋହିତ ଓ ଉଚିତ ଗଡ଼ମୁକ୍ତ ସହ ବର ଯାଗ କରନ୍ତି । ଏକ ବାସ୍ତବ ବର ଯାଗ । ସୁପକ୍ଷିତ ତିନି ଗୁରୋଟି ପ୍ରଭାରେ ରାଜକୀୟ ଆଡ଼ପର ବ୍ୟବସ୍ଥା, ଆଲୋକ, ଫୁଲ, ଫାନୁସ୍, ବାଜା, ନାଚ । ଶା ବି ଫୁଟେ, ଏ ବର୍ଷ ଆସିଥିଲା ଅତେଇ ହଜାର ଟଙ୍କାର ସପଲପୁରୀ ବାଣ । ଶଙ୍ଖ ଝୁଲୁଥିଲି ସଞ୍ଜ ସଞ୍ଜା ମଧ୍ୟରେ ବର ପ୍ରବେଶ କରନ୍ତି ମଞ୍ଚପରେ । ସେଠି ଆୟୋଜିତ ହୋଇଥାଏ ମିଥୁଳାର ବେଦୀ । କଦଳୀ ପତ୍ର, ପୁଞ୍ଜି ଚୁଷ୍, ଦୀପ, ଲତା, ଫୁଲ କାହିଁରେ ଡଣା ନାହିଁ । ବୈଦିକ ରୀତିରେ ହୁଏ ବାହାଘର । ଡାହାନ୍ଦରେ ବେଶ୍ ଭଲ ଧରଣର ଶୋକି ବି ହୁଏ । ଜନକ ଗାଦାଙ୍କ ଝିଅଙ୍କର ବାହାଘର । ଏକା ଅରକେ ଗୁଣି ଗୁଣିଆ ଝିଅର ବାହାଘର ଶୋକି ତ କୌଣସି ହେବା କଥା । ଏ ଦିନର କାକରା ପିଠା ଖାଇଥିବା ଲୋକେ ତା ମିଠା ଦାଣ୍ଡି । ସୀତା ଶ୍ଵେରି ଦିନର ଯାଗ ଲୀଳା ମଧ୍ୟ ସେହିପରି ଜନପ୍ରିୟ । ରାବଣର ରାଜ ପରାଜେ ପୂର୍ବଶଖାର ପ୍ରବେଶ, ପ୍ରଗବେଶୀ ମଣିଷର ମାରୀତ ଛୁନିକା, ରାବଣର ବାଜୀ ପୁରା, ରାବଣର ଜ୍ୟୋତି ରୂପ ଧାରଣ ଓ ସୀତା ହରଣ ପରେ ଜଗାୟୁ ବଧ ଏ ଦିନର ବିଶେଷ ଆକର୍ଷଣ । ଶେଷ ଦିନ ରାବଣ ବଧ ପରେ ପ୍ରଭାତ ପୂର୍ଣ୍ଣିମାର ବନ୍ଦନା ସହିତ ହୁଏ ରାମାଭିଷେକ - ଲୀଳାର ସର୍ବନିକା ପଡ଼େ ।

ଯାଗ, ଲୀଳା ଏକ ବାର୍ଷିକ ଧରାବନ୍ଧ ଉତ୍ସବ, ଛିଡ଼ୁ ଏହାର ଗତାନ୍ତରଟିକ ରୂପ ନାହିଁ । ଲୀଳାର ପରମଗା ଅବଶ୍ୟ ସ୍ଵାସୀ, ଛିଡ଼ୁ

ପ୍ରଦେଶ, ବାଦପଦ୍ମ, ଦୁଆ ପରିକ୍ରମାର ନିତ୍ୟ ନୂତନ ପ୍ରକାଶ ମଧ୍ୟରେ
 ଚଳିଥିବା କମିଟି ପ୍ରାୟ ଅଧଳକ୍ଷେ ଟଙ୍କା ଖର୍ଚ୍ଚ କରି ଯାହା କରନ୍ତି
 ସମସ୍ତ ସମୟ ଭାବ ନାହିଁ। ଶେଷରେ ଜନସମାଗମ; ଲୋକଙ୍କ ସହ
 ଶାନ୍ତ - ପରିଚୟର ନବୀକରଣ, ଆଦାନ ପ୍ରଦାନରେ ମଣିଷର
 ଅନାଦି ମନ ତ ବେବେ କୁହ : ହୋଇନାହିଁ। ତେଣୁ ବଡ଼ଗାଁର
 କରଣ ଯାଣି ନିତ୍ୟ ନୂତନ। ଯେ ଏ ବର୍ଷ ନ ଦେଖୁଛନ୍ତି, ଆଉ ବର୍ଷ
 ଅପସ୍ତ। ବିପକ୍ତ ହୋଇ ଲୋକଟିକେ ନାହିଁ; ସ୍ମୃତି ପାଇଁ ଯେଉଁ ନୂତନ

ସମ୍ପଦ ପାଇବେ ତା' ମଧ୍ୟରେ ଆଗରୁ ବିକା ଓଡ଼ିଶାର ଛାୟା ପହିତ
 ବଡ଼ଗାଁର ମାୟା ମିଶି ତାହା ହେବ ଏକ ଅଭିନବ ସଂସାର - ସବୁଦିନ
 ପାଇଁ ଅବିସ୍ମରଣୀୟ।

ଗୋପାଳମାଳ,
 ସମ୍ବଲପୁର-୪।



ମେଳା ମଉଜବ ମାଧ୍ୟମରେ
 ଶ୍ରୀମତୀ ରାମଙ୍କ ବିବାହ ଶୋଭାଯାତ୍ରାର ଦୃଶ୍ୟ



ଦୈନନ୍ଦିନ ଖାଦ୍ୟରେ ଊଟାମିନର ସ୍ଥାନ

ଶ୍ରୀମତୀ ଶାଶୁତୀ ପରିଜ୍ଞା

ନିୟମ ଶାରୀରିକ ଓ ମାନସିକ ଅଭିବୃଦ୍ଧି ପାଇଁ ଊଟାମିନର ଆବଶ୍ୟକତା ରହିଥାଏ । ଊଟାମିନ ସାଧାରଣତଃ ଛଅ ପ୍ରକାରର, ଯଥା - ଏ, ବି, ସି, ଡି, ଇ ଓ କେ । ଶରୀରରେ ବିଭିନ୍ନ ପ୍ରକାର ଊଟାମିନର କାର୍ଯ୍ୟ ଅଲଗା ଅଲଗା ହୋଇଥାଏ । ଗୋଟିଏ ଊଟାମିନର ଅଭାବ ହେଲେ ଶରୀର ଉପରେ କୁପ୍ରଭାବ ପଡ଼ିଥାଏ । କେଉଁ ପ୍ରକାରର ଖାଦ୍ୟ ଖାଇଲେ କେଉଁ ଊଟାମିନ ମିଳିପାରିବ ଓ କେଉଁ ଊଟାମିନର ଅଭାବ ହେଲେ ଶରୀରର କି କ୍ଷତି ହେବ ସେ ସମ୍ପର୍କରେ ସମସ୍ତେ ଜାଣିବା ଆବଶ୍ୟକ ।

କୌଣସି ଗୋଟିଏ ପ୍ରକାର ଖାଦ୍ୟରୁ ସବୁ ପ୍ରକାରର ଊଟାମିନ ମିଳିପାରିବ ନାହିଁ । ତେଣୁ ଛଅ ପ୍ରକାରର ଊଟାମିନ ପାଇବା ପାଇଁ ଆମକୁ ବିଭିନ୍ନ ପ୍ରକାରର ଖାଦ୍ୟ ଖାଇବାକୁ ପଡ଼ିବ । ଏହି ଛଅ ପ୍ରକାର ଊଟାମିନ ମଧ୍ୟରୁ ଏ, ଡି, ଇ ଓ କେ ଚୈନରେ ପ୍ରଚାର ହୋଇଥାଏ । ତେଣୁ ଏଥିରୁ ଅଧିକ ପରିମାଣରେ ଶରୀରରେ ଏମା ହୋଇ ରହିଲେ ଏହାର କୁପ୍ରଭାବ ଶରୀରରେ ଦେଖା ଦେଇଥାଏ । ବି ଓ ସି ଊଟାମିନ ପାଣିରେ ଦ୍ରବୀଭୂତ ହେଉଥିବାରୁ ଏହା ଶରୀରର ଆବଶ୍ୟକତା ଅନୁଯାୟୀ ବ୍ୟବହୃତ ହୋଇଥାଏ ।

ତେଣୁ ନିମ୍ନରେ ବିଭିନ୍ନ ପ୍ରକାର ଊଟାମିନର ଆବଶ୍ୟକତା, ଏହାର ଅଭାବକରିତ ଲକ୍ଷଣ ଓ ଏଥିପାଇଁ ଉପଯୁକ୍ତ ଖାଦ୍ୟ ସମ୍ପର୍କରେ କେତେକ ତୁରନ୍ତ ବିଦ୍ୟାପାଠକ :

ଊଟାମିନ "ଏ"ର ଆବଶ୍ୟକତା :

ଏହା ଶରୀର ଗଠନ ଓ ଅଭିବୃଦ୍ଧିରେ ସାହାଯ୍ୟ କରିଥାଏ । ତମ୍ବୁକୁ ବିକଳ ଓ ପୁଣି ଶରୀର ଉଚ୍ଚ ଦୁର୍ଗ୍ଠି ଶକ୍ତି ତଥା ଆତ୍ମ ରୋଗ ନିବେଦନ ପାଇଁ ଏହା ଦରକାର । ଊଟାମିନ "ଏ" ଶରୀରରେ ରୋଗ ପ୍ରତିରୋଧକ ଶକ୍ତି ବଢ଼ାଇ ଥାଏ । କ୍ଷତ ବା ଖଣ୍ଡିତା ଶୁଖାଇବାରେ ମଧ୍ୟ ଏହା ସାହାଯ୍ୟ କରିଥାଏ । ଊଟାମିନ "ଏ"ର ଅଭାବରେ ଶରୀରର ଅଭିବୃଦ୍ଧି ଉଚ୍ଚ ଦୁର୍ଗ୍ଠ ନାହିଁ । ଲାଟିରେ ଅଳ୍ପ ଆୟୁଷରେ ଆଖିରୁ ରକ୍ତ ବୋଧାଯାଏ ନାହିଁ ଓ ଚିତ୍ତରେ ଉତ୍ସୁକ ଆଲୋଚନା ଆଖିରୁ ରକ୍ତ ବୋଧାଯାଏ ନାହିଁ । ତମ୍ବୁ ରୋଗ ମଧ୍ୟ ଦେଖାଯାଏ । ଏହାଛଡ଼ା ଆଉ କେତେକ ଆଖି ରୋଗ ଦେଖାଯାଏ ଓ ଆଖି ଚିକିତ୍ସା ନକଲେ ଗୋଟି ଅନ୍ଧ ହୋଇଯାଏ ।

ଊଟାମିନ "ଏ" ପାଇବା ପାଇଁ ଖାଦ୍ୟ :

ମାଛ କଳିଙ୍ଗା, Shark liver oil, କଡ଼ୁ ଲିଭର ଟୈଳ ଓ ବର୍ମିଙ୍ଗ (ହେଲି, ମେଣ୍ଡା) ଇତ୍ୟାଦିରୁ ପ୍ରଚୁର ପରିମାଣରେ ଊଟାମିନ "ଏ" ମିଳିଥାଏ । ଏହାଛଡ଼ା ଲମ୍ବୁଣୀ, ଘିଅ, ଦୁଧ, ଅଣ୍ଡା କେଶର, ଓ ସବୁଜ ଶାଗ ଯଥା - ସଜନା, ମୂଳା, ଧନିଆ ପତ୍ର, ଲେଉଟିଆ ଓ ପାଚିଲା ଅଣ୍ଡ ଓ ପାଚିଲା ଅମୃତଭଣ୍ଡା, ଗାଜର ତଥା ବନ୍ଧାହୋଇଥିବା ମଧ୍ୟ ଊଟାମିନ "ଏ" ମିଳିଥାଏ ।

ଊଟାମିନ "ଡି"ର ଆବଶ୍ୟକତା :

ଏହା ଶରୀର ଗଠନ ଓ ଅଭିବୃଦ୍ଧିରେ ସାହାଯ୍ୟ କରିଥାଏ । ଦାଢ଼ ଓ ଶରୀରର ହାଡ଼କୁ ଶକ୍ତ ଓ ମଜବୁତ କରେ, ଶରୀରରେ ରୋଗ ବା infection ନିବେଦନରେ ସାହାଯ୍ୟ କରେ । ଊଟାମିନ "ଡି"ର ଅଭାବରେ ଶରୀରର ଅଭିବୃଦ୍ଧି କମିଯାଏ । ଶରୀରର ଦାଢ଼ ଓ ଦାଢ଼ ଦୁର୍ବଳ ହୋଇଯାଇଥାଏ । ଏହି ଊଟାମିନ "ଡି"ର ଅଭାବରେ ପିଲାମାନଙ୍କୁ "ରିକେଟ୍ସ" ରୋଗ ହୋଇଥାଏ । ଅତ୍ୟଧିକ ଅଭାବ ହେଲେ ଛାତି ହାତ ଓ ଗୋଡ଼ର ହାତ ନରମ ହୋଇ ଶକ୍ତି ହୋଇଯାଇଥାଏ । ବୟସ୍କମାନଙ୍କୁ "ଅକ୍ସେଓମାଲୋସିଆ" ରୋଗ ହୋଇଥାଏ । ଏହି ରୋଗରେ ରୋଡ଼ ଓ ଅନ୍ଧା ହାତଗୁଡ଼ିକ ଶରୀରର ଭାଗ ହୋଇ ଧୀରେ ଧୀରେ ବନ୍ଦ ହୋଇଯାଏ ।

ଊଟାମିନ "ଡି" ପାଇବା ପାଇଁ ଖାଦ୍ୟ :

ଏହି ଊଟାମିନ "ଡି" କେବଳ ଧାଣିଆ ଜାତୀୟ ଖାଦ୍ୟ ପଦାର୍ଥରୁ ମିଳିଥାଏ । ମାଛ କଳିଙ୍ଗା ଟୈଳ ବା Fish liver oil, କଡ଼ୁ ଲିଭର ଟୈଳ, Shark liver oil ଇତ୍ୟାଦିରୁ ପ୍ରଚୁର ପରିମାଣରେ ମିଳିଥାଏ । ଏହାଛଡ଼ା ଅଳ୍ପ କିଛି ପରିମାଣରେ ଲମ୍ବୁଣୀ, ଘିଅ, ମାଛ ଅଣ୍ଡା କେଶର ଓ ସଜ ଦୁଧରୁ ମିଳିଥାଏ ।

କିଛି ପ୍ରାୟ ଶରୀରର କାମ କରୁଥିବା ଲୋକମାନଙ୍କର ଊଟାମିନ "ଡି" ଅଭାବ ହୋଇ ନଥାଏ । ପ୍ରତ୍ୟେକ ଦିନ ସକାଳେ ଉତ୍ସୁକ ଶରୀରରେ

ଏହା ପକ୍ଷୀ ପିଆ ହେଲେ ଆମ ଶରୀରର ତମ୍ବୁରେ ଯେଉଁ ତେଲ ନୀଚୀୟ
ଦେଖି ପକ୍ଷୀ ଚାହା ଥାଏ ଥାଏ ଭିଟାମିନ୍ "ଡି"ରେ ପରିଣତ
ହୋଇଥାଏ ।

ଭିଟାମିନ୍ "ଇ"ର ଆବଶ୍ୟକତା :

ଏହା ଜନନ ପ୍ରକ୍ରିୟା (Reproduction)ରେ ସାହାଯ୍ୟ କରେ ।
ଜୀବାନୁକର ଜନାଗତ ଗର୍ଭପାତ ବା Abortion ନହେବାରେ
ସାହାଯ୍ୟ କରେ । ଏହାର ଅଭାବରେ ଜନାଗତ ଗର୍ଭନଷ୍ଟ ହୋଇଥାଏ ।
ଏହା ଓ ପୁରୁଷମାନଙ୍କର ପିଲା ହେବାର କ୍ଷମତା ହ୍ରାସ ପାଇଥାଏ ।

ଭିଟାମିନ୍ "ଇ" ପାଇବା ପାଇଁ ଖାଦ୍ୟ :

Wheat germ oil ଓ Corn germ oilରୁ ପ୍ରଚୁର
ପରିମାଣରେ ଭିଟାମିନ୍ "ଇ" ମିଳିଥାଏ । ତାଛଡ଼ା ସୁନ୍ଦରୀ ତେଲ,
କାଦମ୍ବ ଚୋର, ପୋସାବିନ୍ ଲହୁଣୀ, କପା ମଞ୍ଜି ତେଲ, ଦୁଧ ଇତ୍ୟାଦିରୁ
ମଧ୍ୟ ଭିଟାମିନ୍ "ଇ" ମିଳିଥାଏ । ଯେହେତୁ ଆମେ ସମସ୍ତେ ପ୍ରତିଦିନ
କିଛି ନା କିଛି ତେଲ ନୀଚୀୟ ଖାଦ୍ୟ ଖାଇଥାଉ ତେଣୁ ଏହାର ଅଭାବ
ଆମ ଶରୀରରେ କମ୍ ଦେଖାଯାଇଥାଏ ।

ଭିଟାମିନ୍ "କେ"ର ଆବଶ୍ୟକତା :

ଏହା ରକ୍ତ ଜନାଟ ବାନ୍ଧିବାରେ ସାହାଯ୍ୟ କରିଥାଏ । ଆମମାନଙ୍କ
ଶରୀରେ Prothrombin ନାମକ ଏକ ପ୍ରୋଟିନ୍ ଥାଏ । ଭିଟାମିନ୍
"କେ" ଏହି ପ୍ରୋଥୋମିନ୍ ତିଆରିକୁ ବଢ଼େଇ ଦିଏ । ଫଳରେ
ପ୍ରୋଥୋମିନ୍ ରକ୍ତକୁ ଜନାଟ ବାନ୍ଧିବାରେ ସାହାଯ୍ୟ କରେ । ଏହାର
ଅଭାବରେ ଆମର ରକ୍ତ ଜନାଟ ବାନ୍ଧିପାରେ ନାହିଁ । ରକ୍ତ ଜନାଟ ନ
ବାନ୍ଧିଲେ ଖସିଯାଉ ରକ୍ତ ଶ୍ରାବ ବନ୍ଦ ହୁଏ ନାହିଁ । ଫଳରେ ରୋଗୀ
ଦୀର୍ଘ ସମୟରେ ମୃତ୍ୟୁ ମୁଖରେ ପଡ଼ିଥାଏ ।

ଭିଟାମିନ୍ "କେ" ପାଇବା ପାଇଁ ଖାଦ୍ୟ :

ସଜନା ଶାଗ, ପାଳଙ୍ଗ ଶାଗ, ବନ୍ଧାକୋବି, ଫୁଲକୋବି, ଗାଜର,
କୋଳା, ପୋସାବିନ୍, ଆଳୁ, କଲିଙ୍ଗା, ଭେଜିଟେବଲ୍ ତେଲ ଓ ଅନ୍ଧା
କେଶର, ବଜିଙ୍ଗା ଇତ୍ୟାଦିରୁ ଭିଟାମିନ୍ "କେ" ମିଳିଥାଏ ।

ଆମର ଅନ୍ତରାଳରେ ବ୍ୟାକ୍ଟେରିଆ ଦ୍ଵାରା ଭିଟାମିନ୍ "କେ" ତିଆରି
ହୋଇଥାଏ । ତେଣୁ ସାଧାରଣତଃ ଭିଟାମିନ୍ "କେ"ର ଅଭାବ ଆମ
ଶରୀରରେ ଖୁବ୍ କମ୍ ହୋଇଥାଏ ।

ଭିଟାମିନ୍ "ବି" :

ଭିଟାମିନ୍ "ବି"କୁ ଅନେକ ଭାଗରେ ବିଭକ୍ତ କରାଯାଇଥାଏ ।
ଏହାରେ ମୁଖ୍ୟତଃ ଚାରି ପ୍ରକାରର ଭିଟାମିନ୍ "ବି" ସମ୍ପର୍କରେ ଆଲୋଚନା
କରାଯାଉଅଛି । ଭିଟାମିନ୍ "ବି" ପାଣିରେ ଦ୍ରବୀଭୂତ ହୋଇଯାଇଥାଏ ।
ଏହା ଭିଟାମିନ୍ "ବି" ଥିବା ଖାଦ୍ୟ ପଦାର୍ଥକୁ ରାନ୍ଧିଲା ବେଳେ ଘୋଡ଼ାଇ,
ଏହା ପାଣି ବ୍ୟବହାର କରି ଓ ଅଳ୍ପ ଜଳରେ ଗିଝେଇ ରାନ୍ଧିଲେ ଭିଟାମିନ୍
"ବି" ନଷ୍ଟ ହୋଇ ଯାଇଥାଏ । ଏହାପରି ଶିଖା ପାଣିକୁ ଫୋପାଡ଼ି ନଦେଇ
ସୁସ୍ଵାଦୁ ବା ଖାଣିରେ ବା ତରକାରୀରେ ବ୍ୟବହାର କଲେ ଭଲ । ଖାଇବା
ପଦାର୍ଥ ପକାଇ ରାନ୍ଧିଲେ ଖାଦ୍ୟ ପଦାର୍ଥକୁ ଭିଟାମିନ୍ "ବି" ନଷ୍ଟ
ହୋଇଯାଏ । ଯେହେତୁ ଭିଟାମିନ୍ "ବି" ଶରୀରରେ ଜମାହୋଇ
ନାହିଁ, ତେଣୁ ଆମକୁ ପ୍ରତ୍ୟହ ଭିଟାମିନ୍ "ବି" କିଛି
ଖାଇବାକୁ ପଡ଼େ ।

**ଭିଟାମିନ୍ "ବି" ବା ଆସ୍କାମିନ୍ର
ଆବଶ୍ୟକତା :**

ବଡ଼ତା ପିଲା ଓ ବୟସ୍କଙ୍କ ଶାରୀରିକ ଅଭିବୃଦ୍ଧିରେ ଏହା ସାହାଯ୍ୟ
କରିଥାଏ । ଏହି ଭିଟାମିନ୍ "ବି"ରେ ଅଭାବରେ ଶାରୀରିକ ଅଭିବୃଦ୍ଧି
ହ୍ରାସ ପାଇଥାଏ । ବାମ କରିବାକୁ ଲଜ୍ଜା ହୁଏ ନାହିଁ । ଭୋକ ହୁଏ
ନାହିଁ । କ୍ଳାନ୍ତି ଲାଗେ । କୋଷ୍ଠକାଠିନ୍ୟ ହୁଏ । ଶରୀରର
ପ୍ରାୟୋଗିକ ଫୁଲିଯାଏ ଓ ଚିଡ଼ିଚିଡ଼ି ଲାଗେ । ବହୁତ ଦିନ ଧରି ମିଳ୍
ଗୁଡ଼ଳ ଖାଇଲେ ଏହି ଭିଟାମିନ୍ର ଅଭାବ ହୋଇଯାଏ । ଏହାର
ଅଭାବରେ "ବେରିବେରି" ରୋଗ ହୁଏ । ଏହାଦ୍ଵାରା ଶରୀରରେ ପାଣି
ଜମିଯାଏ । ଗୋଡ଼ ଓ ହାତେ ଆଂଶିକ ବା ସମ୍ପୂର୍ଣ୍ଣ ପକ୍ଷାଘାତ ରୋଗ
ହୋଇଥାଏ ।

ଭିଟାମିନ୍ "ବି" ପାଇଁ ଖାଦ୍ୟ :

ଉଷୁନା ଡିକ୍ଟିକୂଟା ଗୁରୁଳ, ଉଷୁନା ମିଲ୍ ଗୁରୁଳ, ବଳିପେଷା ଅଟା,
ଡାଲି ନୀଚୀୟ ଖାଦ୍ୟ ଯଥା - ହରଡ଼, ମୁଗ, ବୁଟ, ମଟର, ଚିନା ବାଦାମ,
ପୋସାବିନ୍, ଶାଗ, ଅନ୍ଧା କେଶର ଇତ୍ୟାଦିରୁ ଭିଟାମିନ୍ ବି ମିଳିଥାଏ ।
ସୁଖୁଲା ଇଷ୍ଟ ଓ Wheat germରୁ ପ୍ରଚୁର ପରିମାଣରେ ଆସ୍କାମିନ୍
ମିଳିଥାଏ ।

**ଭିଟାମିନ୍ "ବି" ବା ରିବୋଫ୍ଲାବିନ୍ର
ଆବଶ୍ୟକତା :**

ଶିଶୁ ଓ ପିଲାମାନଙ୍କ ପାଇଁ ଏହା ବହୁତ ଦରକାର । ଏହା ହୃଦୟଗଠି
ଓ ଦୁର୍ଘିଶକ୍ତିକୁ ବଢ଼ାଏ । ରିବୋଫ୍ଲାବିନ୍ ଅଭାବରେ ଦୁର୍ଘିଶକ୍ତି
କମିଯାଏ । ଆଖୁକୁ ଡାଲି ଡାଲି ଦିଶେ, ଆଖୁ କୁହେଇ ହୁଏ ।
ଆଖୁପତା ଫୁଲିଯାଏ ଓ ଘୋଡ଼େ । ମୁହଁ ଫୁଲିଯାଏ । ଦେହର ତମ୍ବ
ଖସିଯାଏ ହୋଇଯାଏ । ଓଠ ଫାଟେ ଓ ଫୁଲିଯାଏ, ଜିଭ
ବଢ଼ିଯାଏ । ଦେହର ଏହି ଅବସ୍ଥାକୁ "ଆଖୁଲାଭ୍ ଯୋମାଟାଲଟିସ୍"
କୁହାଯାଏ ।

**ଭିଟାମିନ୍ "ବି" ରିବୋଫ୍ଲାବିନ୍ ପାଇବା ପାଇଁ
ଖାଦ୍ୟ :**

କଲିଙ୍ଗା, ଦୁଧ ଓ ଗୁଣ୍ଡୁଳା ଇଷ୍ଟରୁ ପ୍ରଚୁର ପରିମାଣରେ ଭିଟାମିନ୍ "ବି"
ବା ରିବୋଫ୍ଲାବିନ୍ ମିଳିଥାଏ । ଏହାଛଡ଼ା ଅନ୍ଧା, ମାଂସ, ମାଛ, ଉଷୁନା
ଗୁରୁଳ, ବଳି ପେଷା ଅଟା, ବୁଟ, ମଟର, ମୁଗ ଡାଲି, ବିଗି ଡାଲି,
ଚିନାବାଦାମ, ଶାଗ ଓ ବନ୍ଧାକୋବି ଇତ୍ୟାଦିରୁ ମଧ୍ୟ ଭିଟାମିନ୍ "ବି"
ମିଳିଥାଏ ।

ନିଆସିନ୍ ବା ନିକୋଟିନ୍ ଏସିଡ଼ :

ଏହା ମଧ୍ୟ ଏକ ପ୍ରକାରର ଭିଟାମିନ୍ "ବି" । ଏହା ମଧ୍ୟ ପାଣିରେ
ଦ୍ରବୀଭୂତ ହୋଇଥାଏ । ଶ୍ଵେତସାର ତାଚୀୟ ଖାଦ୍ୟରୁ ଶକ୍ତି ସଂଗ୍ରହ
କରିବାରେ ଏହା ସାହାଯ୍ୟ କରିଥାଏ । ଏହାର ଅଭାବରେ "ପେଲାଗ୍ରା"
ନାମକ ରୋଗ ହୋଇଥାଏ । ଏହି ରୋଗ ଦ୍ଵାରା ତମ୍ବରୋଗ
ହୋଇଥାଏ । ନାଳ ରକ୍ତ ଛାଡ଼ା ହୋଇଥାଏ । ଏହି ତମ୍ବ ରୋଗ
ପ୍ରଥମେ ନାଲି ନାଲି ହୋଇ ଦେହରେ ଦାଗ ରୂପେ ଦେଖାଯାଏ । ପାଟି
ଭିତରେ ଘା ହୋଇଯାଏ, ଜିଭ ଲାଲ୍ ଦେଖାଯାଏ, ବଦନମି ହୁଏ,
ପାଟିରୁ ମଳଦ୍ଵାର ପର୍ଯ୍ୟନ୍ତ ସମୁଦାୟ ଖାଦ୍ୟ ନଳୀରେ ଘା ହୋଇଯାଏ ।

ଦେହାତୀ ରୋଗ ଦ୍ଵାରା ସମସ୍ତ ସମୟରେ ମାନସିକ ବିକୃତି ମଧ୍ୟ ଦେଖାଯାଏ ।

ବଲ୍‌ବ ଆଲୋକ ପଡ଼ିଲେ ଏହି ଭିଟାମିନ୍ "ସି" ମଧ୍ୟ ଦେଖାଯାଏ ।

ନିଆସିନ୍ ପାଇବା ପାଇଁ ଖାଦ୍ୟ :

ଶିମାକାଦାନ ପତ୍ର ନଟର, ମୁଗୁଳା ଇତ୍ୟାଦି ଓ କଳିଙ୍ଗା ଇତ୍ୟାଦିରୁ ପ୍ରଚୁର ପରିମାଣରେ ନିଆସିନ୍ ମିଳିଥାଏ । ଏହାଛଡ଼ା ଉଷୁନା ଗୁଡ଼ଜ, ଚିକି ପେଷା ଅଣା, ମାଛ, ମାଂସ, ମୁଗ, ବିରି ତାଳି ଇତ୍ୟାଦିରୁ ନିଆସିନ୍ ମିଳିଥାଏ ।

ଭିଟାମିନ୍ "ସି" ଦାନ୍ତ ମୂଳ ଓ ମାଟିକୁ ଖଜ କରେ । ଏହା ସ୍ଵଚ୍ଛ ଶୁଖେଇବାରେ ସାହାଯ୍ୟ କରେ । ପ୍ରତ୍ୟେକ ଦିନ କିଛି ନା କିଛି ଭିଟାମିନ୍ "ସି" ଖରୀରକୁ ଗଲେ ସାଧାରଣ ଅସ୍ତ୍ରା ଧରେ ମାଟି । ଭିଟାମିନ୍ "ସି" ଅଭାବରେ ଅଗଭି Scurvy ରୋଗ ହୁଏ । ଏ ରୋଗ ହେଲେ ଦାନ୍ତ ମୂଳରୁ ରକ୍ତ ପଡ଼େ, ଭୋକ ମୁଁଏ ନାହିଁ, ମାଟି ଓ ଦାନ୍ତ ଖୁସୁଲିଯାଏ । ପରେ ଦାନ୍ତ ମୂଳ ଦୁଗୁଳା ଓ ଦୁର୍ବଳ ହୋଇ ଶେଷରେ ଦାନ୍ତ ଖଡ଼ି ପଡ଼େ । ଦାନ୍ତ ମୂଳରୁ ଅନେକ ରକ୍ତ ଗଲେ ରକ୍ତ ହୀନତା ଦେଖାଯାଏ । ଆଖି ଗଣ୍ଠି ଦରଜ ହୁଏ ।

ଭିଟାମିନ୍ "ବି" ର ଆବଶ୍ୟକତା :

ଏହା ମଧ୍ୟ ପାଣିରେ ଦ୍ରବୀଭୂତ ହୋଇଥାଏ । ଏହା ଶରୀରରେ ରକ୍ତ ତିଆରି କରିବାରେ ସାହାଯ୍ୟ କରେ । ଶରୀରର ଗନ୍ତରେ କ୍ରୋମିଟ ଗତି କରିବାର Maturation ବା ବୁଝି କରିବାରେ ସାହାଯ୍ୟ କରେ । ଶ୍ଵେତ ରକ୍ତ କଣିକା ଓ Blood platelets ତିଆରି କରିବାରେ କାର୍ଯ୍ୟ କରେ । ତେଣୁ ଶରୀରରେ ରକ୍ତହୀନତା ବା Pernicious anaemia ବନିତ ରୋଗକୁ ଦୂର କରେ । ଏହାର ଅଭାବ ହେଲେ ଶରୀରରେ ରକ୍ତହୀନତା ଦେଖାଦିଏ । ଭିଟରେ ଘା ଆଦି ହୁଏ, ଭିତ ଫୁଲି ଯାଏ ।

ଭିଟାମିନ୍ "ସି" ପାଇବା ପାଇଁ ଖାଦ୍ୟ :

ଅଳା କୋଳି ଓ ପିନ୍ଧୁଳିରୁ ସବୁଠାରୁ ବେଶୀ ପରିମାଣରେ ଭିଟାମିନ୍ "ସି" ମିଳିଥାଏ । ଲେମ୍ବୁ, କମଳା ରସ, ପାଚିଲା ଆସ, ବତୁଣା ଗଜା ମୁଗ, ବତୁଣା ଗଜା ବିରି, ସପୁରି, ଟମାଟୋ, ଧନିଆ ପତ୍ର, ସନମା ଶାସ, ମୂଳା ଶାଗ ଆଦିରୁ ମଧ୍ୟ ଅନେକ ପରିମାଣରେ ଭିଟାମିନ୍ "ସି" ମିଳିଥାଏ ।

ଭିଟାମିନ୍ "ବି" ପାଇବା ପାଇଁ ଖାଦ୍ୟ :

ଏହା ସାଧାରଣତଃ ଭେଳି, ମେଣ୍ଡା ଇତ୍ୟାଦିଙ୍କ କଳିଙ୍ଗାରେ ପ୍ରଚୁର ପରିମାଣରେ ଥାଏ । ଏହାଛଡ଼ା ଭେଳି ମାଂସ, ମାଛ ଓ ଅସ୍ତ୍ରା ଇତ୍ୟାଦିରୁ ମଧ୍ୟ ଭିଟାମିନ୍ "ବି" ମିଳିଥାଏ ।

ତେଣୁ ଆମେ ଖାଦ୍ୟ ପ୍ରସ୍ତୁତ କଲାବେଳେ କେବଳ ଗୋଟିଏ ଦୁଇଟି ପରିବା ନେଇ ଗାରିବା ଅପେକ୍ଷା ଅନେକ ପ୍ରକାରର ପରିବାରୁ ଖାଦ୍ୟ ପ୍ରସ୍ତୁତ କଲେ ସବୁଦିନ ଆମ ଶରୀରକୁ ବିଭିନ୍ନ ପ୍ରକାରର ଭିଟାମିନ୍ ଓ ଖଣିଜ ଲବଣ ମିଳିଥାଏ ।

ଭିଟାମିନ୍ "ସି" ର ଆବଶ୍ୟକତା :

ଏହା ଭିଟାମିନ୍ "ବି" ଭଳି ପାଣିରେ ଦ୍ରବୀଭୂତ ହୋଇଥାଏ । ତେଣୁ ଭିଟାମିନ୍ ସବୁତ ଶାଗ ବା ପନିପରିବାରୁ ଅଳ୍ପ ପାଣିରେ ଘୋଡ଼େଇ ଶିଖାଇଲେ ଓ ବଳବା ଶିଖା ପାଣିକୁ ଫିଙ୍ଗି ନଦେଇ ବ୍ୟବହାର କଲେ ଭଲ । ଦୁଧରେ ଭିଟାମିନ୍ "ସି" ରହିଛି, କିନ୍ତୁ ସୂକ୍ଷ୍ମକିରଣ ପଡ଼ିଲେ ବା

ବିଶେଷଜ୍ଞ,
ସମ୍ପ୍ରଦାୟ ଶିକ୍ଷା ବିଭାଗ,
ଓ: ସୁ: ଏ: ଟି:,
ଭୁବନେଶ୍ଵର ।

ଉପରୋକ୍ତ ଏକ ଶାସନ ପ୍ରକାଶନୀ, ଯାହାଦ୍ଵାରା ପର୍ଯ୍ୟବେକ୍ଷିତ ଓ ସାମାଜିକ କ୍ଷତିରୋଧକ ବିନା ରକ୍ତପାତ ସହିତ ଏକ ବୈପ୍ଳବିକ ପରିବେଶ ଦେଖାଯାଇ ଥାଏ ।

—ଡକ୍ଟର ଆସେଦ୍‌ବର୍

ଯକ୍ଷ୍ମା ରୋଗ

ଡାକ୍ତର ଦେବଦତ୍ତ ମିଶ୍ର

ଆଜିକିଂ ୧୦୫ ବର୍ଷ ତଳେ ଗୋଟିଏ ରୋଗ ସମ୍ପର୍କରେ ସାରା ବିଶ୍ୱରେ କେହି ଧାରଣା କରିପାରି ନଥିଲେ । ରୋଗୀର ହାତ ମାଉଁସ ମିଳେଇ ଯାଏ, ସଦ୍ୟ ରକ୍ତ ଫେରେ ପଡ଼େ, ଦେହ ଶେତା ପଡ଼ିଯାଏ । ଲୋକେ ବହୁତେ "ଶ୍ୱେତ ଫ୍ରେଜ୍" । ସାରା ବିଶ୍ୱରେ ଦୁଇଟି ବିଶ୍ୱସ୍ତବରେ ଯାହା ଲୋକ ମନିଛନ୍ତି, କେବଳ ଯକ୍ଷ୍ମା ରୋଗରେ ସବୁଠାରୁ ଅଧିକ କଷ୍ଟ ସ୍ତୃତ୍ୟ ମୁଖରେ ପଡ଼ିଛି । ଏହି ରୋଗକୁ ଅଦ୍ୟାବଧି "ମୃତ୍ୟୁର ଗଡ଼ମୁଖୀ ବା CAPTAIN OF DEATH" ବୋଲି କୁହାଯାଏ । ଏହା ଏକ ଆତ୍ମକୀର୍ତୀୟ ତଥା ନୀତୀୟ ସମସ୍ୟା । ଉପସ୍ଥଳ ଆମେରିକା ଆବିଷ୍କାର ପୂର୍ବରୁ ସେରୁଠାରେ ଶିଶୁ ଯକ୍ଷ୍ମାର ପ୍ରମୁଖ ସମ୍ପର୍କରେ ପ୍ରତୀକ୍ଷା ମିଳେ । ପ୍ରକୃତରେ ଉଦ୍‌ବେଦରେ ଏହି ରୋଗକୁ କ୍ଷୟ ରୋଗର ରାଜା ବା "ରାଜ ଯକ୍ଷ୍ମା" ବୋଲି କୁହାଯାଏ । ଡିସିଆରଟିସ୍ ଶ୍ରୀ: ପୁ: ୪୬୦ରୁ ୩୭୫ ମଧ୍ୟରେ ଏହି ରୋଗର ଉତ୍ପତ୍ତିକ ବର୍ଣ୍ଣନା କରି ଏହାକୁ "ଆଇସିସ୍" ବୋଲି କହିଥିଲେ । ମଧ୍ୟ ମନୁଷ୍ୟ ସମୟରେ ଏହି ରୋଗ ସଂକ୍ରମକ ଓ ରୋଗୀକୁ ଏକ ଅସାମର୍ଥ୍ୟ ପ୍ରାଣୀ ଭାବେ ନିର୍ଦ୍ଦେଶ ଦେଇଥିଲା ଓ ସ୍ୱତନ୍ତ୍ର ଉପାଦାନ ଆଇନ ପ୍ରଣୟନ କରି ଏହି ରୋଗୀ ଓ ତା'ର ପରିବାର ଲୋକମାନଙ୍କୁ ବାସନ କରାଯାଉଥିଲା । ଫରାସୀ ବୈଜ୍ଞାନିକ ଥିଓଡ଼ର ଲେନେର୍ ଡାକ୍ତରମାନଙ୍କର ରୋଗୀ ଦେଖା ଯନ୍ତ୍ର "କ୍ଷେପ୍‌ସ୍କୋପ୍" ଆବିଷ୍କାର କରିଥିଲେ ଏବଂ ଅନେକ ଯକ୍ଷ୍ମା ରୋଗୀଙ୍କର ମୃତ ଦେହକୁ ଉପସ୍ଥଳ କରି ରୋଗର ନିଦାନ ଲକ୍ଷ୍ୟ କରି ନିଜେ ମଧ୍ୟ ସେହି ରୋଗର ବିଷୟ ଯୋଗୁଥିଲେ । ଯଦିଓ ଏହା ସଂକ୍ରମକ ବୋଲି ମତ ଦେଖାଯାଇଥିଲା, ଏହା ଏକ ସ୍ୱତନ୍ତ୍ର ଜୀବାଣୁକୃତ ବୋଲି ମତ ଦେଇ ପାରି ନଥିଲେ, କିନ୍ତୁ ରୋଗର ନିଦାନର ଏକକକୁ "ଟ୍ୟୁବରକୁଲ୍" ନାମରେ ଘୋଷଣା କରିଥିଲେ । ଏହି ଶବ୍ଦରୁ ଯକ୍ଷ୍ମାର ଇଂରାଜୀ ନାମ "ଟ୍ୟୁବରକୁଲୋସିସ୍" ଆବିଷ୍କୃତ ହୋଇଅଛି । ୧୮୬୫ ମସିହାରେ ଡି.କୋଚ୍ ନାମକ ବୈଜ୍ଞାନିକ ଯଦିଓ ଜୀବାଣୁକୁ ଚିହ୍ନଟ କରି ପାରି ନଥିଲେ, ତେବେ ସୁଦ୍ଧା ଜର୍ମାନୀରୁ ଏହା ଆଉ ଜଣକୁ ତିଏଁ ବୋଲି ଘୋଷଣା କରି ପାରିଥିଲେ । ତେବେ ୧୮୮୨ ମସିହାରେ ସମସ୍ତ ଉପସ୍ଥଳ ଅବସ୍ଥାନ ସତ୍ୟର ଜୀବାଣୁ ବିଜ୍ଞାନର ଜନ୍ମଦାତା ଯୋଗଜନ୍ମା ଡାକ୍ତର ଡି.କୋଚ୍ ଜୀବାଣୁ ବିଜ୍ଞାନକିତ୍ ଏହି ରୋଗ ଉତ୍ପାଦକୀ ଜୀବାଣୁକୁ

ଚିହ୍ନଟୀକରଣ କରି ଆଲୋକୀୟ ପୁରବୀକ୍ଷଣ ଯନ୍ତ୍ର ଜରିଆରେ ଦେଖାଇ ଦେଇ ପାରିଥିଲେ ଓ ଶରୀର ବାହାରେ ଏହି ଜୀବାଣୁକୁ କୃତ୍ରିମ ମାଧ୍ୟମରେ ବଢ଼ାଇ ପାରିଥିଲେ, ଯାହାକୁ ଇଂରାଜୀରେ "CULTURE" ବୋଲି କୁହାଯାଏ । ଏହି ମହାନ ବୈଜ୍ଞାନିକଙ୍କ ନାମ "ରବର୍ଟ କୋଚ୍" (ROBERT KOCH) । ତାଙ୍କର ନାମ ଅନୁସାରେ ଏହି ବେମାରୀକୁ KOCH'S DISEASE (କୋଚ୍ ବେମାରୀ) ବୋଲି କୁହାଯାଏ । ଯଦିଓ ୧୮୮୨ ମସିହାରେ ଏହି ରୋଗ ଏକ ଜୀବାଣୁକୃତ ବୋଲି ସ୍ୱୀକୃତ ହେଲା ଓ ରବର୍ଟ କୋଚ୍ ନୋବେଲ୍ ପୁରସ୍କାର ଲାଭ କଲେ ୧୮୯୫ରେ ରଞ୍ଜନରଞ୍ଜୀର ଆବିଷ୍କାର ଓ ୧୯୨୧ରେ ବି: ସି: ଜି: ଟୀକାର ପ୍ରଚ୍ଛୁତି ଓ ୧୯୪୪ରୁ ୧୯୮୦ ମଧ୍ୟରେ ଏ ରୋଗର ମହୋତ୍ସବ ଆବିଷ୍କୃତ ହେବା ପରେ ଓ ସର୍ବୋପରି ୧୯୬୨ ମସିହାରେ ନୀତୀୟ ଯକ୍ଷ୍ମା ନିସୃକ୍ଷଣ କାର୍ଯ୍ୟକ୍ରମର ଅନ୍ତଃଆରମ୍ଭ ପରେ ଏହି ରୋଗର ନିରାକରଣ କାର୍ତ୍ତିକ ରୋଗର ମୁକ୍ତୋପାଦାନ ଅଟିରେ ସମ୍ଭବ ।

ଯକ୍ଷ୍ମା ରୋଗ ଏକ ଜୀବାଣୁକୃତ ରୋଗ । ଏହି ରୋଗର ଜୀବାଣୁର ନାମ "(MYCOBACTERIUM TUBERCULOSIS)" (ମାଇକୋ ବ୍ୟାକ୍ଟେରିଅମ୍ ଟ୍ୟୁବରକୁଲୋସିସ୍) । ଏହି ରୋଗ ଶରୀରର ୮୦ରୁ ୯୦ ଭାଗ ଫୁସ୍‌ଫୁସ୍ (LUNGS)ରେ ସଂକ୍ରମଣ ଘଟାଇଥାଏ । ଏହା ବ୍ୟତୀତ ମସ୍ତିଷ୍କ, ମସ୍ତିଷ୍କ ପରଦା, ଯକୃତ, ପୁରୀ, ହାତ, ଗର୍ଭ, ବ୍ରୁକକ, ଚର୍ମ, ଲାସିକା ଶୁଣ୍ଠି ଓ ଜନନେନ୍ଦ୍ରିୟଠାରେ ଏହି ସଂକ୍ରମଣ ଘଟିଥାଏ । ଏହି ସଂକ୍ରମଣ ମଣିଷ ଶରୀରକୁ ବିନ୍ଦୁ ସଂକ୍ରମଣ (DROPLET INFECTION) ଜରିଆରେ ପ୍ରବେଶ କରେ । ଯକ୍ଷ୍ମା ରୋଗୀ ଖାସିଲା ବେଳେ, କଥା କହିଲା ବେଳେ, ଛିଙ୍କିଲା ବେଳେ ତଥା ଖଜାର ବାହାର କରି ପଦାରେ ପକାଇବା ସମୟରେ ଲକ୍ଷ୍ୟ ଲକ୍ଷ୍ୟ ଜୀବାଣୁ ତାର ମୁଖ ଗହ୍ୱରରୁ ନିର୍ଗତ ହୋଇ ବାୟୁମଣ୍ଡଳରେ ମଣି ଥାଆନ୍ତି । ଏଗୁଡ଼ିକ ତଳେ ବା ଚଟାଣରେ ଥିବା ସମୟରେ ଧୂଳି ମଇଳା ସାଙ୍ଗରେ ଶୁଖି ପବନରେ ଉଡ଼ି ଓ ପ୍ରଶ୍ୱାସ ବାୟୁରେ ମନୁଷ୍ୟ ଶରୀରରେ ପ୍ରବେଶ କରନ୍ତି । ଏହା ନାଶା ପଥ, ପ୍ରସବୀ, ସ୍ୱରପେଟିକା ଦେଇ ଶ୍ୱାସ ନଳୀରେ ପ୍ରବେଶ କରେ । ଶ୍ୱାସନଳୀ ବା TRACHEA ତାହାଣ କଡ଼ ଫୁସ୍‌ଫୁସ୍‌ରେ ୧୦ଟି ଓ ବାମ କଡ଼ ଫୁସ୍‌ଫୁସ୍‌ରେ ୯ଟି, ଏପରି ୧୯ଟି ଗାଣାରେ ବିଭକ୍ତ ହୋଇ ପୁନର୍ବାର ବିଭାଜିତ ହୋଇ ସଂସଖ୍ୟ

କ୍ଲୋମନଳୀରେ ବିଭାଜିତ ହୁଅନ୍ତି । ଏହା ଏହି କ୍ଲୋମନଳୀରେ ଯାଇ ବାୟୁକ୍ଷୟ ମଧ୍ୟରେ ପ୍ରବେଶ କରେ । ଫୁସ୍‌ଫୁସ୍‌ରେ ତେଜୁରେ ଏହି ଜୀବାଣୁଗୁଡ଼ିକୁ ପ୍ରତିରୋଧ କରୁଥିବା ରକ୍ତକୋଷ ଦ୍ୱାରା ସେହି ତେଜୁର କେନ୍ଦ୍ରୀୟ ପର୍ଚ୍ଚିଆ ଓ ଲିମ୍ଫାଗ୍ରନ୍ଥୀଗୁଡ଼ିକୁ ଲିମ୍ଫା ବାହିନୀ ନଳୀରେ ଜୀବାଣୁ ଆସି ଫୁସ୍‌ଫୁସ୍‌ର ପ୍ରବେଶ ଦ୍ୱାରରେ ଥିବା ଲିମ୍ଫା ଗ୍ରନ୍ଥୀ (LYMPHNODE)କୁ ସଂଘମିତ କରନ୍ତି । ଏହି ରୋଗର ସଂଘମଣ ମଧ୍ୟ ମୁଖ ଗହ୍ୱରରେ ଥିବା TONSIL (ମୁଖ ଗହ୍ୱରର ଶେଷ ସୀମାରେ ପଞ୍ଚିକାର ଉତ୍ତମ ପାଶୁରେ ଥିବା ୨ଟି ଚନ୍ଦ୍ରିକା ଯାହା "ଆ" ବୋଲି ନିର ପଦକୁ ବାନ୍ଧା କରା କହିଲେ ମୁଖ ଦୁଃ) ଚନ୍ଦ୍ରିକାରେ ହୋଇଥାଏ ଅର୍ଥାତ୍ ସଂଘମଣ ଶରୀର ମଧ୍ୟକୁ ଚନ୍ଦ୍ରିକା ମାଧ୍ୟମରେ ପ୍ରବେଶ କରେ । ଚର୍ମରେ ଯଦି ଯା' ହୋଇଥାଏ ତା ଖଣ୍ଡିଆ ଖାବରା ହୋଇଥାଏ, ତାହା ମଧ୍ୟ ଦେଇ ସଂଘମଣ ପ୍ରବେଶ କରେ । ଚକ୍ଷୁ ଓ ଜନନେନ୍ଦ୍ରିୟ ମଧ୍ୟ ଦେଇ ଶରୀର ମଧ୍ୟକୁ ସଂଘମଣ ପ୍ରବେଶ କରେ, ଦେବେ ପ୍ରଧାନତଃ ଗୋଗୀର ଖରାପରୁ ଜୀବାଣୁ ମୁଖ ଛୋକର ଶରୀରରେ ପ୍ରବେଶ କରେ । ଗୋଟିଏ ଥର ଯୋଗରେ ବାଣିଲେ ଦୁଃତ ୪୦,୦୦୦ ଯଥା ଜୀବାଣୁ ଶରୀରକୁ ନିର୍ଗତ ହୁଅନ୍ତି ।

ଏହି ରୋଗର ଲକ୍ଷଣ ସମୟରେ ପ୍ରତ୍ୟେକ ବ୍ୟକ୍ତି ଅବଗତ ହେବା ନିତ୍ୟ ଆବଶ୍ୟକ । ସାଧାରଣତଃ ଅପ୍ରାକ୍ଷ୍ୟକର ପରିବେଶ ମଧ୍ୟରେ ନାଳ ବା ସତ୍ତ୍ୱପିଆ ଖାନ୍ତରେ ଅଳିଆ ଆବର୍ତ୍ତନା ମଧ୍ୟରେ ଖୁସୁଡ଼ିରେ ରହୁଥିବା ବ୍ୟକ୍ତି ଯେଉଁମାନେ ଅଳି ଖାନ୍ତରେ ଖୁସୁଡ଼ି ହୋଇ ରହନ୍ତି, ଆର୍ଥିକ ଅବସ୍ଥା ଯେଉଁମାନଙ୍କର ସୁଲଭ ନୁହେଁ ବା ପୁଷ୍ଟିକର ଖାଦ୍ୟ ଖାଆନ୍ତି ନାହିଁ, ଯେଉଁ ବଳ ବାଗଣାମା ଓ ଶିଳାଖଳରେ ଧାତବ ଗୁଣ୍ଡ, ଧୂଆଁ ଓ ଗ୍ୟାସ୍ ପ୍ରଚ୍ଛୁତି ରହୁଥାଏ ସେ ସବୁ ପରିବେଶ ଯଥା ସଂଘମଣ ପାଇଁ ଅତ୍ୟନ୍ତ ଅନୁକୂଳ । ଛୋଟ ଛୁଆମାନଙ୍କୁ ବଡ଼ମାନେ ବା ଆସ୍ତାମାନେ ବା ପଡ଼ୋଶୀମାନେ ମୁହଁରେ ମୁହଁ ଲଗାଇ ଖେଳ କରନ୍ତି । ଗୋଟିଏ ଘରେ ଚନ୍ଦେ ଗୋଗୀ ବା ଗୋଟିଏ ଅଞ୍ଚଳରେ ଗୋଗୀ ରହିଲେ ଦେହ ପରି ସମସ୍ତ ଅଞ୍ଚଳରେ ସଂଘମଣ ବ୍ୟାପିଯାଏ । ଶିଶୁମାନଙ୍କ କ୍ଷେତ୍ରରେ ମାତ୍ର ମଧ୍ୟରେ ଏହି ସଂଘମଣର ପ୍ରାଦୁର୍ଭାବ ଅଧିକ ଦେଖାଯାଏ । ଏହି ସଂଘମଣ ଦେହର ପ୍ରତିରକ୍ଷା ଶକ୍ତି ଉତ୍ତମ ଥିଲେ ଭଲ ହୋଇଯାଏ, କିନ୍ତୁ କର୍ମକ୍ଷମତାରେ ପୁନର୍ବାର ସେହି ସଂଘମଣ ପୁଣିତା ପ୍ରାପ୍ତି ହୋଇ ପାରେ । ବିଦ୍ୟାଳୟରେ ପିଲାମାନେ ଏକତ୍ର ପାଠ ପଢ଼ନ୍ତି । ଛାତ୍ରାବସ୍ଥାରେ ଏକତ୍ର ରହନ୍ତି । ଜଗତଠାରୁ ସଂଘମଣ ଆଉ ଜଣକୁ ଚେଇଁ ଥାଏ । ଫୁସ୍‌ଫୁସ୍‌ର ଯଥା ଗୋଗୀକୁ ସାଧାରଣ ଭାବରେ ସମସ୍ତେ ଯଥା ଗୋଗ ବୋଲି କାନ୍ଦନ୍ତି । ଗୋଟିଏ ଗୋଗୀର ଇତିହାସ ସଂଗ୍ରହ କରି, ତାର ବସ୍ତ୍ର, ଖାନ୍ତ ଇତ୍ୟାଦି ଖବର ଚୁକ୍ତି ତାର ସ୍ୱାକ୍ଷ୍ୟକୁ ଯତ୍ନ ପକାଇ ତମ୍ଭ ତମ୍ଭ କରି ଓ ଗୋଗର ବା ଗୋଗୀର ଲକ୍ଷଣକୁ ଆଖିରେ ରଖି ତାହାର ବାବୁ ଦୁଃତ ଯଥା ଗୋଗର ଅନେକ କରି ପାରନ୍ତି । ଗୋଗୀର ଦେହରେ ଉତ୍ତମ ରହେ । ତାକୁ କ୍ୱିର ହୁଏ । ଦେହରୁ ଝାଳ ବାହାରେ । ଏହି କ୍ୱିରକୁ ଯେତେ ରକମର ଖିଣ୍ଡ୍ୟ ଦେଲେ ମଧ୍ୟ ଉପଶମ ହୁଏ ନାହିଁ । ସାଧାରଣତଃ ଠିକ୍ ଉପରବେଳା ଶେଷ ହୋଇ ସନ୍ଧ୍ୟା ହେଉଥିବା ସମୟରେ କ୍ୱିର ଆସେ । ବେଳେବେଳେ କ୍ୱିରର ତାପମାତ୍ରା ସର୍ବୋଚ୍ଚ ସୀମା ପର୍ଯ୍ୟନ୍ତ କରେ । ଖାଇବାକୁ ଛାଡ଼ା ହୁଏ ନାହିଁ । କୌଣସି କାମ କରିବାକୁ ଛାଡ଼ା ହୁଏ ନାହିଁ । ଶିଶୁ ବା ପିଲା ନଖେଳି ନିଃକ୍ଷେପ ହୋଇ ପଢ଼ନ୍ତି ଓ ସବୁବେଳେ ମା'ମାନଙ୍କୁ ହଇରାଣ କରନ୍ତି । ନାଡ଼ିର ସ୍ପନ୍ଦନ ବା ବେଗର ଯାବତ ହୁଏ ପାଏ । ଉତ୍ତରୀନତା ହୁଏ ପାଏ । ଦେହ ଦୁର୍ବଳ ହୋଇଯାଏ । ଗାଈ ପାଟି ପଶିଯାଏ । ଛାତିର ପଞ୍ଜରା ହାତ ଦେଖାଯାଏ । ତନ୍ତ କମିଯାଏ । ନିଶ୍ୱାସ ମାଲିଆ ବେଳେ ଧର୍ଷିପର୍ଷା ଲାଗେ ବା ଶ୍ୱାସରୁହ ହେଲେ ପରି ମନେ ହୁଏ । ଲଗାତର କାମ କଟ ହୁଏ । ଏହା ହେଉଛି ସବୁଠାରୁ ସାଧାରଣ ତଥା ଶୁଭ୍ରପୁଣ୍ଡ ଲକ୍ଷଣ । ଯଦି ଚକ୍ରାକର ଭାବରେ ମା ସଞ୍ଚାହୁ ଅଧିକ କାଳ ଗୋଗୀ ଶୁ ଶୁ ହୋଇ କାଳେ ବା ଗୋଗୀର ଦୂରରେ ପରିବର୍ତ୍ତନ ହୋଇଯାଏ ବା ତହିଁ ବସେ,

ତାହାହେଲେ ଯଥା ଗୋଗୀର ସମେତ କରାଯାଏ । ବାଣିଲୀ ବେଳେ ଖଳାର ପଡ଼ିବାରେ ଅନେକ ସମୟରେ ଚିକେ ଚିକେ ରକ୍ତ ପଡ଼େ । ଅନେକ ସମୟରେ ଫୁସ୍‌ଫୁସ୍‌ରେ ଗୋଗ ଜୀବାଣୁ ଗର୍ଭ ପୁଷ୍ଟିକର ବିକଳ ଓ ରକ୍ତବାହିନୀ ନଳୀଗୁଡ଼ିକରେ କ୍ଷୟ ବା ଛାଡ଼ିଯିବା ଦ୍ୱାରା ଶ୍ୱାସନଳୀ ଦେଇ ତାହା ରକ୍ତ ବାହାରେ, ଏପରିକି ଆଖୁକା ଆଖୁକା ରକ୍ତ ବାହାରି ଜଳଧାରା ପରି ବୋହିଯାଏ ଓ ଗୋଗୀ ଚା'ଉପରେ ପଡ଼ିଯାଏ । ଅନେକ ସମୟରେ ଛେପ ଖଳାର ଅଙ୍ଗରେ ପାନ ଛେପ ପରି ଛେପ ପଡ଼ିଲେ ଲୋକେ ଭୟଭୀତ ହୋଇଯାଆନ୍ତି । ଅନେକ ସମୟରେ ଶୁଣା ମାଲିଆ ପରି ବା ଛୁଣିରେ ଘିଲେଇ କଲ୍ୟାପରି ଯନ୍ତ୍ରଣା ହୁଏ । ଫୁସ୍‌ଫୁସ୍‌ ଉପରେ ଦୁଇକ୍ଷର ବିଶିଷ୍ଟ ପରଦା ବା ଝିଲ୍‌ଲୀର ସଂଘମଣ ଫଳରେ ଏପରି ହୋଇଥାଏ । ଅନେକ ସମୟରେ ଏହି ୨ କ୍ଷର ମଧ୍ୟରେ ପାଣି, ପୁଚ୍ଚ ଓ ପବନ ନିର୍ଗମିଥାଏ । ଯେଉଁ ପାଖରେ ଜନେ ସେ ପାଖରେ ଛାତି ଫୁଲିଯାଏ ଓ ନିଶ୍ୱାସ ନେବା ସମୟରେ ଛାତିର ପ୍ରସାରଣ ଓ ସଙ୍କୋଚନ ହୁଏ ନାହିଁ । ମଞ୍ଜିଞ୍ଜର ଯଥା ଜୀବାଣୁ ଦ୍ୱାରା ସଂଘମଣ ଫଳରେ ପ୍ରାୟତଃ ନିଦାନ ପୁଷ୍ଟି ହୁଏ ଓ ବେକ ବଙ୍କା ହୋଇଯାଏ । ପିଲାମାନଙ୍କର ଏହା ଅଧିକ ହୋଇଥାଏ । ହଠାତ୍ କ୍ୱିର ହେବା ବା ୧୦୪° ଫାରେନହିଟ୍ ହୋଇଯାଏ । ଶିଶୁ ବାଞ୍ଛି କରେ । ଆମ ସାଧାରଣ ଭାବରେ ଯେପରି ଆମର ଆଖିକୁ ଛାତିରେ ଲଗାଇ ପାଖୁ ଯେପରି ଶିଶୁ ଲଗେଇ ପାରେ ନାହିଁ । ବେକ ପଛକୁ ବଙ୍କେଇ ହୋଇଯାଏ । ଗୋଗୀକୁ ଚିତ୍ କରି ଶୁଆଳ ଆଖୁଠାରେ ଗୋଡ଼ ଚାଞ୍ଚି ନପକୁ ପେଟରେ ଲଗାଇଲେ ଗୋଡ଼ ୯୦° ବାଙ୍କେ ନାହିଁ । ଅନେକ ସମୟରେ ପିଲାମାନଙ୍କର ବେକରେ ୨ ପାଖରେ ବା ପଛ ପାଖରେ ଠିକ୍ କୋଳି ପରି ବା ଗୁଆ ପରି ଗୋଟେ ବା ଏକା ଧାଡ଼ିରେ ବେତେଗୁଡ଼ିଏ ଲିମ୍ଫାଗ୍ରନ୍ଥୀ ବଡ଼ ହୋଇଯାଏ । ପ୍ରଥମେ ଏଗୁଡ଼ିକ ଇତକ୍ଷତ କରିଦୁଏ । ତାପରେ ସବୁ ମିଶି ଗୋଟା ପରି ହୋଇଯାଏ । ଏଗୁଡ଼ିକର ମୁହଁ ବାହାରି ସେ ବାଟରେ ପୁନ ବାହାରେ । ଆଦୌ ଶୁଖେ ନାହିଁ । ମେଣ୍ଡ ହାତରେ ଯଥା ହୋଇ ମେଣ୍ଡୁଦଂଶରେ ହାତର ଦେହଗୁଡ଼ିକ ମିଶିଯାଏ । ଗୋଗୀ କୁଡ଼ା ହୋଇଯାଏ । ଅଞ୍ଚଳରେ ହାତରେ ଏହି ସଂଘମଣ ଗୋଗ ବସ୍ତ୍ର ହାତରେ ମୁଞ୍ଚ ଖଞ୍ଜାକୁ ଖାସିଯାଏ । ଯଥା ଦ୍ୱାରା ନକ୍ଷ ତେଜୁ ଯେ ଯଥା ଜୀବାଣୁ ଯେତେବେଳେ ରକ୍ତନଳୀ ଦ୍ୱାରା ସାରା ଦେହରେ ବହିଯାଏ, ଗୋଗୀର ଅବସ୍ଥା ସଙ୍କଟାପନ୍ନ ହୋଇଥାଏ । ଜନମ ଫୁସ୍‌ଫୁସ୍‌ରେ ସାଗୁ ସାନା ପରି ଉଠାଣି ବାହାରି ପଡ଼େ । ରକ୍ତନ ଶକ୍ତି ଦ୍ୱାରା ବା ଛାତିର ଫଟୋରେ ଏହା ସଞ୍ଚ ବାରି ହୁଏ ଓ ଏହାକୁ "ସାନାସର ଯଥା" ବା "ମିଲିଆରୀ ଟ୍ୟୁବର୍କୁଲୋସିସ୍" ବୋଲି କୁହାଯାଏ । ଶିଶୁମାନଙ୍କର ମିଳିମିଳା ତଥା ଲହର କାଶ ହେଲେ ପ୍ରତିରୋଧ ଶକ୍ତି ହ୍ରାସ ପାଇ ଏହି ବେମାରୀ ହୋଇଥାଏ । ମଧୁମେହ ବା ଡାଇବେଟିସ୍ (DIABETES) ହେଲେ ଗୋଗୀକୁ ଯଥା ସଂଘମଣ ହେବା ସ୍ୱାଭାବିକ । ଜନନେନ୍ଦ୍ରିୟ ତଥା ତୁଳ୍‌କରେ ଏହି ସଂଘମଣ ହେଲେ ପରିଶ୍ରା ବହୁଥର ଦେଖାଏ ଓ ପରିଶ୍ରା ରଙ୍ଗ ଓ ରାସାୟନିକ ପରିବର୍ତ୍ତନ ହୁଏ । ରକ୍ତ ଓ ପୁନ ଅଂଶ ବାହାରେ । ଶ୍ରୀ ଲୋକମାନଙ୍କର ଶିବକୋଷ ଓ ଜରାମୁ ସଂଲଗ୍ନ ନଳୀଟି ବନ୍ଦ ହୋଇଯାଏ ଓ ସେ ବନ୍ଧା ହୋଇଯାଏ । ଉଦୁପ୍ରାବରେ ପରିବର୍ତ୍ତନ ଘଟେ ।

ଯେ କୌଣସି ବ୍ୟକ୍ତିଠାରେ ରୋଗର ଲକ୍ଷଣ ପରିଲକ୍ଷିତ ହେଲେ ତାକୁ ବେତେଗୁଡ଼ିଏ ପରୀକ୍ଷା କରିବାକୁ ହୋଇଥାଏ । ଗୋଗୀକୁ ତାତ କଟ ବା ଖଳାର (SPTUM) ପରୀକ୍ଷା କରିବାକୁ କୁହାଯାଏ । ଗୋଗୀ ତାହାର ଉପସ୍ଥିତିରେ କଟ କାଡ଼ିଏ ବା ପନ୍ଧାକୁ ପକାଇ ବା ୨୪ ପକାଇ ବାଳ କଟ ଶିଶିରେ ରଖିକରି ଆଣିଦିଏ । ତାକୁ ସ୍ୱାଇ଼ରେ ପଞ୍ଚିତ କରି ପରୀକ୍ଷା କରାଯାଏ । ଯଥା ଗୋଗ ଜୀବାଣୁଗୁଡ଼ିକ ଅଧିକ ସଞ୍ଚିତ ହେଲେ ପରେ ଏହାକୁ ଏସିଡ୍ ଦ୍ୱାରା ଧୋଇହୁଏ ନାହିଁ । ସେଥିଲାଗି ଏହି ଯଥା ଜୀବାଣୁଗୁଡ଼ିକୁ "ଏସିଡ୍ ଫାକ୍ସ ବ୍ୟାସିଲାସ" (ACID FAST BACILLUS) ବୋଲି କୁହାଯାଏ । ଏଗୁଡ଼ିକ ନାଲିଆ, ଗୋଗ

ପାଖା ଦିଗ୍ରେ ଲୋରର ପ୍ରତିଷେଧର ଦିପାବରେ ବି: ଡି: ଡି: ଶୀବା
ଆଦୃତ ହୋଇଅଛି । "ବି" ଅର୍ଥ ଜୀବାଣୁ ବା ବ୍ୟାଧିକାରୀ, "ସି" ଓ "ଡି"
ଯଥାକ୍ରମେ ୨ ଫରାସୀ ଶୈଳାନ୍ତିକ "କାଲ୍‌ମେଟ୍" ଓ "ଗେରିନ୍" କର
ନାମ । ଦୀର୍ଘ ୧୩ ବର୍ଷ ୨୩୧ ଲକମର ବା ବ୍ୟାଧିକାରୀ ବିଜ୍ଞାନର
ପୁସ୍ତକରେ ଜୀବାଣୁକୁ ବଢ଼ାଇ (ପେଶୁ ଦେହରେ ପୁଣି କରୁଥିବା ଯଥା
ଜୀବାଣୁ) ଏହି ଶୀବା ପ୍ରକୃତ କରିଥିଲେ । ୧୯୨୧ ମସିହାରେ ଏହା
ପ୍ରକୃତ କରାଗଲା । ଏଗୁଡ଼ିକରେ ପଶୁ ଦେହରେ (ଗୋରୁ ଗାଈ) ପୁଣି
କରୁଥିବା ଯଥା ଜୀବାଣୁ ଜୀବନ୍ତ ଅବସ୍ଥାରେ ଥାନ୍ତି କିନ୍ତୁ ଏଗୁଡ଼ିକର ଦୁଃଖ
ପ୍ରକୃତିରୁ ନଷ୍ଟ କରିଦିଆଯାଏ । ଏଗୁଡ଼ିକ କାତ ଆମ୍ଳରେ ଶୀତଳିକରଣ
ପାରତରୁ ଆକାରରେ ଥାଏ ଓ ଆଲୋକରୁ ଦୂରରେ ବରଫ ମଧ୍ୟରେ

ରଖାଯାଏ । ଏହା ମଧ୍ୟରେ ଜୀବାଣୁକୁ ଲୁଗାପାଣି ପୁରାଇ ବଢ଼
ଦିଆଯାଏ । ଶିଶୁର ଦନ୍ତର ପରେ ଏହାକୁ ଦିଆଯାଏ, ଯେ
ନିନିଦାଧାରଣକୁ ଲୁଗାଇ ଦିଆଯାଉଛି ଯେ, ଯେ କୌଣସିମଣେ ଏହା
ପୁରିବା ଆଗରୁ ଶିଶୁକୁ ଏହା ଦିଆଯାଏ ।

ମାର୍ଚ୍ଚତ୍ : ଦେବକାନ୍ତ ମିଶ୍ର,
ରେଭେନ୍‌ସା କଲେଜ୍,
କଟକ-୩ ।

ଏହା ସନ୍ଦେହନନକ ଯଦି କେହି ହିନ୍ଦୁ ସ୍ତ୍ରୀମା ବିବେକାନନ୍ଦଙ୍କର
ନାମ ଚାଣିନିଥାଏ । ଉନବିଂଶ ଶତାବ୍ଦୀରେ କଡ଼ ବିଜ୍ଞାନର
ଅତ୍ୟଧିକ ପ୍ରଗତି ହୋଇଥିଲା । ଏଭଳି ପରିସ୍ଥିତିରେ ହଜାର ହଜାର
ବର୍ଷ ଧରି ଭାରତରେ ପ୍ରଚଳିତ ଆଧ୍ୟାତ୍ମିକ ବିଜ୍ଞାନକୁ ସୁନ୍ଦର ଭାବରେ
ପରିବେଷଣ କରି ଏବଂ ତତ୍ପରା ପୃଷ୍ଠାତ୍ୟ ଦେଶର ବିଦ୍ଵାନମାନଙ୍କ
ମଧ୍ୟରେ ଭାରତ ପ୍ରତି ସମ୍ମତ ଦୃଷ୍ଟି ଓ ସମ୍ମାନ ଜାଗ୍ରତ କରିବା
ଏବଂ ତତ୍ ସଙ୍ଗେ ସଙ୍ଗେ ଆଧ୍ୟାତ୍ମିକ ବିଜ୍ଞାନର ଜନନୀ ଭାରତ ପ୍ରତି
ସହାନୁରୂପି ସଂପନ୍ନ ଦୃଷ୍ଟିଭଙ୍ଗୀ ସୃଷ୍ଟି କରିବା ଅତିମାନୁଷ୍ଠିକ ଶକ୍ତି
ବଳରେ ହିଁ ସମ୍ଭବ । ଇଂରାଜୀ ଶିକ୍ଷା ପ୍ରକରେ କଡ଼ ବିଜ୍ଞାନର
ବନ୍ଧ୍ୟା ଏଭଳି ଭାବରେ ପ୍ରଦାହିତ ହେଲା ଯେ ତାହା ପ୍ରତିରୋଧ
କରି ଗତିପଥ ପରିବର୍ତ୍ତନ କରିବା ପାଇଁ ଅତ୍ୟଧିକ ସ୍ଵାହସ ଏବଂ
ଅତ୍ୟଧିକ ପ୍ରସ୍ତାର ଆବଶ୍ୟକତା ଥିଲା । ଏହି ଘଟଣା ବିରୁଦ୍ଧରେ ଛିଡ଼ା
ହେବାପାଇଁ ଏବଂ ଏହାର ଦିଗ ପରିବର୍ତ୍ତନ କରିବା ପାଇଁ ସ୍ତ୍ରୀମା
ବିବେକାନନ୍ଦଙ୍କ ପୂର୍ବରୁ ରୂପଦିଦ୍ୟା ସମିତି ଏହି କାର୍ଯ୍ୟ ଆରମ୍ଭ କରି-
ଥିଲା କିନ୍ତୁ ଏହା ନିର୍ଦ୍ଦୟରେ ହସାଯାଇପାରେ ଯେ ସ୍ତ୍ରୀମା
ବିବେକାନନ୍ଦ ସର୍ବ ପ୍ରଥମେ ହିନ୍ଦୁ ଧର୍ମର ଶୈଳୟତା ପାଖାତ୍ୟ
ଦେଶର କଡ଼ ବିଜ୍ଞାନ ବିରୁଦ୍ଧରେ ଉଦ୍ଘାର ଥିଲେ । ସ୍ତ୍ରୀମା
ବିବେକାନନ୍ଦ ନିଜ ରପରେ ଏହି ବିରତ ଭାର ବହନ କରି ହିନ୍ଦୁ ଧର୍ମର
ଶୈଳତ ଗାତ୍ର ବାହାରେ ବିରଳ ଦେଶରେ ସ୍ଥାପନ କରିଥିଲେ
ଏବଂ ଯେ ଏହା ତାଙ୍କର ପାଣ୍ଡିତ୍ୟ ବାଗ୍ଠାତା ଉଦ୍ଘାହ, ଏବଂ
ଅନନିହିତ ଶକ୍ତି ବଳରେ ଏହାର ଦୃଢ଼ ଗିରି ସ୍ଥାପନ କରିପାରିଥିଲେ ।
ଦ୍ଵାଦଶ ଶତାବ୍ଦୀ ପୂର୍ବରୁ ଶଙ୍କରାଚାର୍ଯ୍ୟ ହେଉଛନ୍ତି ସେହି ବିରତ
ବ୍ୟକ୍ତି, ଯେ କେବଳ ଆମ ଧର୍ମର ପବିତ୍ରତା ବିଷୟରେ କହି
ନଥିଲେ, ଯେ କେବଳ ନଥାରେ ଏହି ଧର୍ମ ଆମର ଶକ୍ତି ଓ ସଂପଦ
କୋଣି କହି ନଥିଲେ, ଯେ କେବଳ କଥାରେ ଏହା ହେଉଛି ଆମର
ପବିତ୍ର କର୍ତ୍ତବ୍ୟ ଓ ଏହି ଧର୍ମକୁ ପୁଣିବାର ସର୍ବତ୍ର ପ୍ରସ୍ତୁତ କରିବା
ଉଚିତ କୋଣି କହି ନ ଥିଲେ ବରଂ ଏହାକୁ କାର୍ଯ୍ୟରେ ପରିଣତ
କରିଥିଲେ । ସ୍ତ୍ରୀମା ବିବେକାନନ୍ଦ ସେହି ଭଳି ଏକ ମହାନ ବ୍ୟକ୍ତି-
ଯେ ଉନବିଂଶ ଶତାବ୍ଦୀର ଶେଷାର୍ଦ୍ଧରେ ଆବିର୍ଭୂତ ହୋଇଥିଲେ ।

ବାଳ ଗଙ୍ଗାଧର ତିଳକ



ଆମ୍ଭେଦଳର ୩୯ତମ ବାର୍ଷିକ ପାଳନ ଉପଲକ୍ଷେ ଭୁବନେଶ୍ୱର 'ସୂଚନା ଭବନ'ରେ ଆୟୋଜିତ ସମ୍ମେଳନରେ ରାଜ୍ୟପାଳ ଶ୍ରୀ ପଦ୍ମିନୀ ଶର୍ମା



ଭୁବନେଶ୍ୱରରେ ଓଡ଼ିଶା ପ୍ରଶାସନିକ ସେବାର ସଦସ୍ୟମାନଙ୍କୁ ମୁଖ୍ୟମନ୍ତ୍ରୀ ଶ୍ରୀ ବିଜୁ ପଟ୍ଟନାୟକଙ୍କ ଉଦ୍‌ବୋଧନ

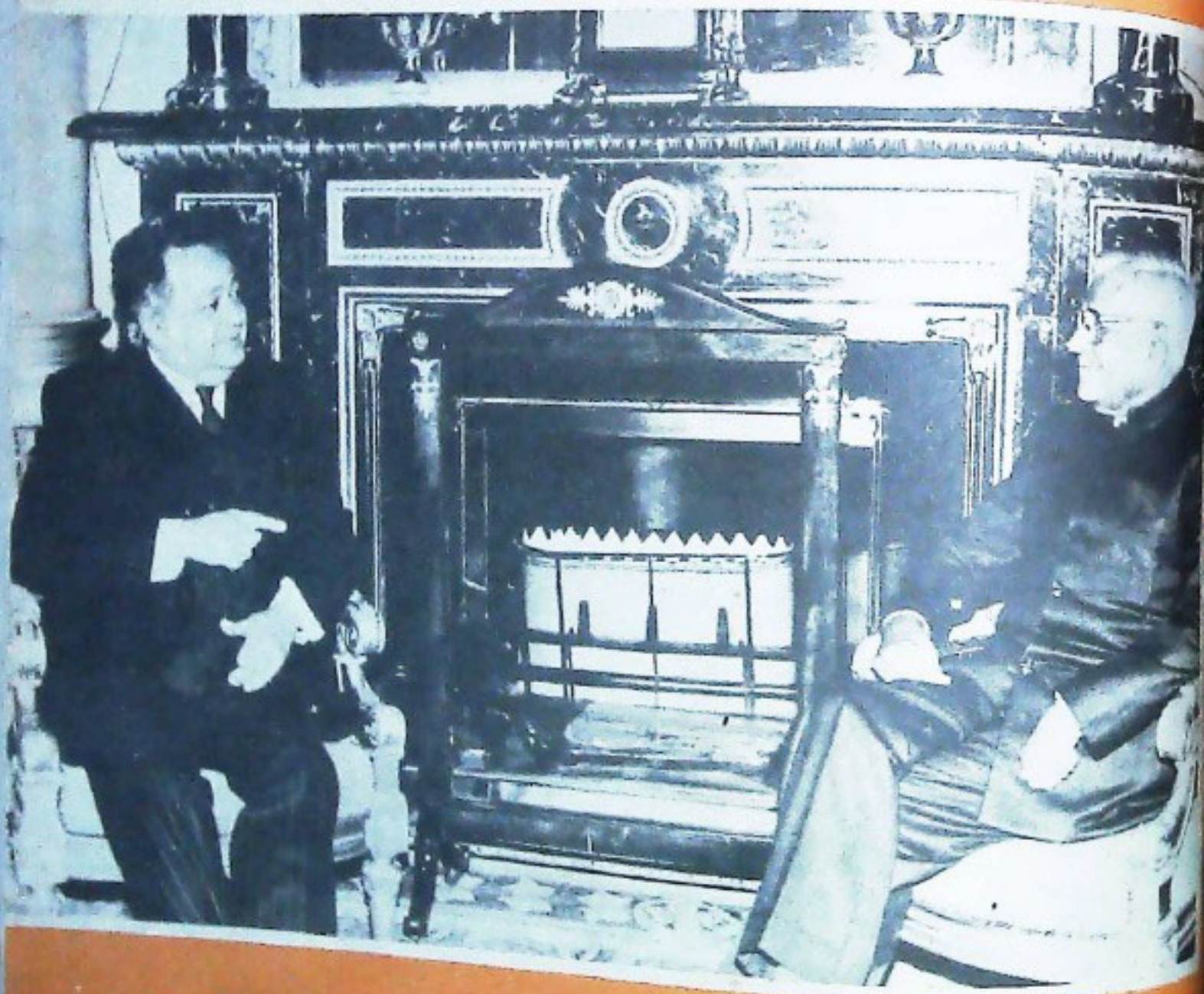

ଭଦ୍ରକର ବକ୍ସିମ୍ବେନ୍ଦ୍ର ପେଲେସ୍‌ରେ ଗାନ୍ଧିଜୀ ଅର୍ଚ୍ଚନା କେଜ୍‌ରେମଣ ଏବଂ କମନ୍‌ସ୍‌ପ୍ରେଲ୍‌ସ୍ ସେକ୍ରେଟେରୀ
 କେନେରାଲ୍ ସାର୍ ସୋନି ଗାନ୍ଧିଙ୍କ ଅଳାପରତ

ଭ୍ରମର ସମ୍ପର୍କ

ଉତ୍ପତ୍ତା
ବିଷୟାଳୋ

